# דבר


| | |
|---|---|
| חדשות חוץ | 5 |
| כלכלה | 7–6 |
| עכשיו | 13–11 |
| כל דבר | 14 |
| ספורט | 15 |

ילד מפוחד מעסיק את עצמו באסונות אפשריים ובהתנועות ספניהם. סרט ילדים חדש. (עמ' 12)

שמוליק כהן, אורח למען נשים. (עמ' 13)

50 שנה אחרי הפצצת הירושימה – הלקח החשוב ביותר לא נלמד. (עמ' 11)

דבר יום חמישי ז' באב תשנ"ה 3.8.95 גליון 21623
16 עמודים, המחיר 3.50 ש"ח (כולל מע"מ) באילת 2.99 ש"ח

# מתרחבת 'האינתיפאדה היהודית'

## צה"ל והמשטרה ירכזו הבוקר כוחות לפינוי מתנחלים מהגבעות עליהן השתלטו אמש; מאות אנשי ימין קיימו הפגנה סוערת בירושלים במחאה על מעצר נדיה מטר בגבעת הדגן: 5 שוטרים ו־2 מפגינים נפצעו קל ו־13 נעצרו; מאות מתנחלים חזרו ועלו על הר ארטיס; גבעת מריבה חדשה ליד קדומים: "גבעת מוטה"

מאת און לוי, מוטי בסוק ועתי"ם

המתנחלים הרחיבו אתמול את מאבקם נגד תוכניות הנסיגה בגדה. מאות התכתשו עם שוטרים בירושלים. יותר ממאה נעצרו בבוקר בפינוי גבעת הדגן ליד אפרת, ומאות עלו שוב על הר ארטיס ועל גבעה חדשה ליד סבסטיה בשומרון.

צה"ל ומשטרת ישראל ירכזו הבוקר מאמץ על מנת לפנות את המתנחלים מהגבעות עליהן השתלטו הלילה. לדברי גורמים בצה"ל, יימשך פינוי המתנחלים מכל גבעה עליה ינסו להקים מאחז.

עם זאת, המתנחלים מקשים על פעילות צה"ל. "אם לא נצליח לטפל בסדור, יהיו המתנחלים הראשונים לצעוק. זהו חוסר אחריות מצידם", אמרו קצינים. גורמי ביטחון הגדירו את האירועים: "אינתיפאדה יהודית".

משטרת ירושלים פינתה אמש בכוח מאות אנשי ימין שהפגינו במגרש הרוסים בירושלים במחאה על מעצר הרב שלמה ריסקין, נדיה מטר וקטין נוסף בגבעת הדגן. חמישה שוטרים ושני מפגינים נפצעו באורח קל במהלך הפינוי. 13 מפגינים נעצרו.

ההפגנה קיימה במגרש הרוסים, לאחר שהמפגינים סברו בטעות שהעצורים מוחזקים במקום. מהמשטרה נמסר, כי השלושה נכלאו באבו כביר.

ההפגנה החלה סמוך לשעה 7 בערב. בעלה של נדיה מטר, ויויה, נשא דברים בפני המפגינים, וטען כי נודע לו שראש הממשלה ושר המשטרה הורו להפוך את אשתו "לדוגמא", והורו למשטרה לבקש את הארכת מעצרה עד תום ההליכים.

"זה רגע של אמת. אני לא מדבר רק על מעצרה של אשתי. לא ניתן לעצור את כולנו", אמר מטר. אז פרצו המפגינים את גדרות המשטרה שהקיפו אותם, תוך קריאות: "נדיה, נדיה", וחסמו את הכביש.

מפקד מחוז ירושלים, ניצב אריה עמית, הכריז על ההפגנה בלתי חוקית, וקרא למפגינים להתפזר. הם קיבלו את דבריו בקריאות בוז.

שוטרי יס"מ ופרשים ניסו לפזר את המפגינים בכוח. בעימותים קשים שהתפתחו נפצעו, כאמור, חמישה שוטרים ולפחות שני מפגינים.

תוך כדי ניסיון הפיזור המשיכו לזרום למקום מפגינים נוספים, ביניהם ח"כ לימור לבנת, ח"כ יהושע מצא וראש המועצה האיזורית אפרת, יינון אחימן. המפגינים קראו: "רבין הכלב", ו"מדינת משטרה".

המשטרה החלה לפזר את המפגינים בכוח בעזרת זרנוקי מים, ובסיועם של עשרות שוטרי מג"ב. במהלך הפיזור נזרק חזיז לעבר השוטרים.

המפגינים מתחו ביקורת קשה על המשטרה, וטענו כי הופעל כוח רב מדי בפיזור. נראה, כי המפגינים שהגיעו מאפרת הם שהלהיטו את הרוחות. הבוקר ייערכו במקום הפגנות נוספות של מתנחלים כאשר תובא נדיה מטר להארכת מעצרה.

ובגבעות המריבה. מאות מתנחלים התבססו אמש במאהלים שתפסו על שתי גבעות, האחת בסמוך ליישוב קדומים והשנייה ליד בית אל.

בבית אל הצליחו המתנחלים להגיע לגבעת ארטיס, ממנה פונו שלשום, למרות המכשולים של המשטרה. העלייה היתה מאורגנת היטב והמתנחלים נשאו עימם ציוד רב, כולל גנרטורים לייצור חשמל, מזון וחומרי בנייה להקמת מבנים ארעיים. על המבצע פיקח מזכ"ל מועצת יש"ע, אורי אריאל.

במקביל, העפילה קבוצה נוספת של מאות מתנחלים לגבעה ליד היישוב קדומים שבשומרון. המתנחלים הציבו סוכות, ודחפור להכשרת דרכים. דובר מועצת יש"ע, אהרון דומב, שהה במקום. לאחר שנודע על האחזות המתנחלים במקום, חסמה המשטרה את הציר. המתנחלים כינו את הגבעה בשם: "גבעת מוטה", על שם סגן שר הביטחון לשעבר. נראה, כי מתנחלים אלה יפונו הבוקר.

קדומים היא גלגולה הראשון של התיישבות, שקמה בשנת 1976 בתחנת הרכבת הישנה של סבסטיה. התנחלות זו פונתה והוקמה מחדש מספר פעמים. לאחר שהושגה פשרה בין המתנחלים לבין ראש הממשלה דאז, יצחק רבין, נשארו הללו במקום.

אתמול בבוקר נעצרו 108 מתנחלים, בהם רבה של אפרת, הרב שלמה ריסקין, לאחר שפונו מגבעת הדגן.

הפינוי החל בשעה 7 בבוקר. המפקד הצבאי של איזור בית לחם הודיע ברמקולים על השטח כשטח צבאי סגור, וקרא למתנחלים להתפנות. כמה דקות אחר כך עלו שוטרי מג"ב וצוערות של צה"ל לגבעה, והחלו בפינוי המתנחלים. הפינוי נמשך כשעה.

המתנחלים שבגבעה, בהם מנהיגיהם, איב הריר ונדיה מטר, נאחזו זו בזו ושרו. חיילות גררו את הנשים מהגבעה, והגברים פונו על ידי שוטרים ושוטרי מג"ב. אחת המתפנות צעקה לעבר החיילים: "כיצד אתם מרגישים שאתם מפנים יהודים מארץ ישראל?"

כל העצורים שוחררו במשך היום, מלבד נדיה מטר וקטין נוסף (בעקבות מעצר זה פרצה ההפגנה בירושלים). הרב שלמה ריסקין שוחרר בערבות צד ג', ובימים הקרובים יוגש נגדו כתב אישום.

### שריד: שנית סבסטיה לא תקום

"ההתמקמויות של המתנחלים על כל גבעה רמה ותחת כל עץ רענן, מבטאות את הרצון של חלק מהם לטרפד את ההסכמים עם הפלסטינים ולהכתיב לנו בכוח מדיניות אחרת", אמר השר יוסי שריד. לדבריו, "שנית סבסטיה לא תקום".

לממשלה אין תוכניות להיכנע לתכתיבים. לכן הפינויים הם הכרח המציאות, תגובה בלתי נמנעת לפרובוקציות חוזרות ונשנות. "שום ממשלה לא יכולה להרשות לעצמה כי גורם כלשהו יכשכש בה כאילו היתה זנב".

שר האנרגיה, גונן שגב, אמר כי יש לאסור בחוק שימוש בתינוקות ובילדים לצרכים פוליטיים. "ניתן לשים קץ לתופעות כאלו רק על ידי חקיקה שתגביל השתתפותם של תינוקות וילדים עד גיל 14", אמר שר האנרגיה.

מתנחל נאבק בשוטר רכוב על סוס במהלך ההפגנה שהיתה אתמול בירושלים, בה צעדו 200 מתנחלים לכיוון מטה המשטרה במגרש הרוסים הירושלמי, בדרישה לשחרר את חבריהם העצורים. (צילום: א.פ.)

# חיל האוויר תקף יעדי מחבלים בשטח הנמצא תחת שליטה סורית

## שר ההגנה הסורי, מוסטפה טלאס, ערך בזמן התקיפה ביקור אצל חייליו בלבנון; חמישה מחברי ארגונו של אחמד ג'יבריל נהרגו; 14 מחבלים נלכדו מתחת למנהרה שהתמוטטה לאחר ההפצצה

מאת און לוי

מטוסי חיל האוויר תקפו אתמול בשעות הצהריים יעדי מחבלים מארגונו של אחמד ג'יבריל בסולטן יעקב באזור הבקעה, מצפון לאזור הבטחון בדרום לבנון – בשטח הנמצא תחת שליטה סורית. דובר צה"ל מסר שכל המטוסים שבו בשלום לבסיסם, וכי הטייסים דיווחו על פגיעה במטרות. מלבנון נמסר כי לפחות חמישה מחבלים מארגונו של ג'יבריל נפגעו בתקיפה.

אזור התקיפות נמצא בשליטה סורית, שלושה קילומטר בלבד מתחנת הגבול שבין סוריה ללבנון, על כביש דמשק ביירות. לדברי גורמי צבא בכירים, מוגן אזור זה על ידי טילים סוריים, ונמצא בטווח הנשק נגד מטוסים של סוריה. אותם גורמים טענו כי הסורים לא ירו טילי נ"מ לעבר מטוסי חיל האוויר, למרות שהכוננו במטוסים.

לדברי הגורמים, מדובר בתקיפה באיזור רגיש יחסית, שחיל האוויר אינו מרבה לתקוף.

על פי דיווחי רדיו ביירות, שמונה מטוסים של חיל האוויר השתתפו בתקיפה ושבעה מטוסים נוספים שימשו להם "מטריה אווירית", בשל רגישות התקיפה. ההפצצה גרמה להתמוטטות כניסה למנהרה בה היו 14 מאנשי הארגון, ועברו חמש שעות עד שאנשי צוותי ההצלה הצליחו לחלץ את הלכודים במנהרה.

מלבנון נמסר כי שר ההגנה הסורי, מוסטפא טלאס, ערך בזמן תקיפת מטוסי חיל האוויר ביקור ביחידות הסוריות הפרוסות בלבנון. ביקורו של טלאס בלבנון נערך לרגל חגיגות ה־50 להקמת הצבא הסורי.

בהודעה לעיתונות תקף טלאס את ישראל, ואמר שלמרות המו"מ איתה, אין בכוונתה לכונן שלום. הוא אמר כי המו"מ בין שתי המדינות לא הניב עד כה פרי. "ישראל", אמר טלאס, "אינה שואפת לשלום. השלום הוא יעד אסטרטגי של סוריה. לא ייכון שלום באיזור ללא סוריה ולבנון".

בנושא תחנות ההתרעה אמר טלאס כי "הסידור של סוריה הוא מוחלט", והוסיף כי מדינתו "תסכים לסידורי התרעה באמצעות מטוסים ולוויינים". טלאס חזר והיקלם את העמדה הסורית בדבר החזרה לגבולות '67 ויציאת הישראלי האחרון מאדמת סוריה כתנאי לשלום.

אחד מבכירי ארגונו של ג'יבריל אמר לכתב סוכנות הידיעות הצרפתית, כי ארגונו ינקום בישראל על פעולה זו. "תגובתנו תהיה מהירה ואלימה, ותפגע באויב במקום בו תגרום לנזק הרב ביותר", אמר עבדול פידא, חבר הוועד הפועל של הארגון.

"תוקפנות חדשה זו מצד ישראל הינה מסר לסוריה, המסרבת לוותר במו"מ", הוסיף.

בינתיים נמשכת הכוננות והדריכות בגבול הצפון ובאזור הבטחון. גורמים בטחוניים הביעו אמש חשש מהסלמה נוספת בשל התגברות הפיגועים, הירי ומטעני החבלה בתקופה האחרונה.

# רבין דחה פניית כריסטופר לחדש שיחות השגרירים עם סוריה בוושינגטון

מאת מוטי בסוק ודרורה פרל

ראש הממשלה יצחק רבין דחה השבוע פנייה של מזכיר המדינה האמריקאי וורן כריסטופר לחדש את שיחות השגרירים עם סוריה בוושינגטון.

כריסטופר פנה לרבין בטלפון במטרה לשבור את הקיפאון שנוצר בערוץ הישראלי־סורי, בעקבות כשלון שליחותו האחרונה של דניס רוס, ראש צוות השלום האמריקאי, במזרח התיכון. רבין השיב לכריסטופר כי "שיחות השגרירים לא יבואו על חשבון שיחות הקצינים. על הסורים לעמוד בהתחייבויות שלהם".

מקור ישראלי בכיר הדגיש, עם זאת, כי ראש הממשלה לא דוחה לחלוטין את האופציה לחידוש שיחות השגרירים, בתנאי שהסורים יקיימו הבנות מסוימות שאליהן הגיעו עם האמריקאים בעת ביקורו האחרון של כריסטופר באיזור, ערב פגישות הרמטכ"לים.

בביקורו האחרון של רוס באיזור, נסוגו הסורים במפתיע מהסכמתם לשיחות בדרג של אלופים בסוף יולי בוושינגטון. באחרונה הודיעו הסורים כי הם מוכנים לחידוש שיחות השגרירים, איתמר רבינוביץ' ראואליד מועלם, תוך שילובם בשיחות של קצינים, לפי הצורך. כאמור, ראש הממשלה דוחה השבוע את ההצעה. במהלך שיחה שלא לציטוט, אתמול, טען רבין כי "הסורים הופכים כל עניין נוהלי פשוט לעניין עקרוני. אני לא מוכן למשחקים האלה".

בירושלים סירבו להעריך מתי וכיצד יישבר הקיפאון במשא ומתן עם הסורים. גורמים בישראל ציינו כי בימים הקרובים תלמד ישראל את דבריו אתמול של שר ההגנה הסורי, מוסטפא טלאס, בנושא הישראלי, ואת התגובה של דמשק להתקפות מטוסי צה"ל אתמול באיזור סולטן יעקב שבשליטת הסורים.

עוזר מזכיר המדינה האמריקאי, רוברט פלטרו, קרא אתמול לקונגרס להימנע מנקיטת עמדה ביחס לאפשרות של הצבת חיילים אמריקאיים על רמת הגולן, בעוד המשא ומתן בין ישראל וסוריה נמשך.

בעדות בפני ועדת החוץ של בית הנבחרים אמר פלטרו כי הממשל מאמין שהמשא ומתן יכול להתקדם. "אנו מאמינים שניתן להשיג התקדמות ביחס למהות סידורי הביטחון", אמר.

פלטרו ציין שנושא כוח המשקיפים הבינלאומי בגולן עדיין לא עלה בשיחות בין ישראל וסוריה. הוא הזהיר שהתנגדות של הקונגרס להצבת חיילים אמריקאים עלולה לפגוע בסיכויי להשגת התקדמות.

עוזר השר התחייב בשם ממשל קלינטון לקיים התייעצויות יסודיות עם הקונגרס "כאשר יבשיל הנושא".

פלטרו גם פנה אל חברי הוועדה לאשר את החוק שיאפשר המשך הסיוע האמריקאי לפלסטינים. אם לא יוארך הסיוע, הזהיר, יהיה בכך מסר שלילי לישראל ולפלסטינים הנושאים ונותנים על הסכם הביניים.

## היו"ר וייס: האופוזיציה מביאה את הכנסת אל סף מעידה

• עמ' 3 •

# קצבת זיקנה לעקרות הבית – אושרה ע"י ועדת השרים לחקיקה

מאת אפרים דוידי

בעקבות יוזמת שרת העבודה והרווחה, אורה נמיר, אישרה ועדת השרים לחקיקה את הצעת "חוק ביטוח זיקנה לאשה עקרת הבית", שגובשה במשרד העבודה.

חוק הביטוח הלאומי מבטיח ביטוח זיקנה ושארים לכל תושבי המדינה, פרט לעקרות בית, המוגדרות בחוק כ"אשה נשואה העובדת במשק ביתה ואינה עובדת כשכירה או עובדת עצמאית". התיקון שנתקבל נועד "לתקן את העיוות המיושן של חוק הביטוח הלאומי מלפני 40 שנים".

התיקון מציע כי גם עקרות בית תהיינה זכאיות לקיצבת זיקנה מכוח עצמן. חוק זה יהווה נדבך נוסף בביטוחה של עקרת הבית בביטוח הלאומי, וכהמשך לביטוחה בביטוח נכות, סיעוד ותאונות אישיות.

על פי הערכת משרד העבודה והרווחה, עלות הפעלת החוק תסתכם ב־8 מיליון ש"ח בשנה הראשונה, ותעלה מדי שנה, עד שתגיע בעוד 20 שנה לכ־115 מיליון ש"ח.

נציגי משרד האוצר הציעו לממן את עלות החוק על ידי השוואת גיל הפרישה של האשה כיום, 60, לגיל הפרישה של הגבר, 65. אולם השרה נמיר התנגדה לכך בכל תוקף, וועדת השרים קיבלה את עמדתה.

מכלל 18 אלף הנשים המגיעות מדי שנה לגיל 60, 15 אלף זכאיות לקיצבת זיקנה בזכות, וכ־4,000 אינן זכאיות לקיצבה זו משום שהן עובדות במשק ביתן. כיום, 61 אלף נשים בגילאים 60 ויותר אינן מקבלות קיצבת זיקנה בזכות עצמן, והן תלויות בקיצבאות בני זוגן.

## מרזוק הסכים לוותר על זכות הכניסה לארה"ב תמורת שחרורו

• ראה עמ' 2 •

# ועדת השרים האריכה רק בשבוע נוסף ההיתר לשב"כ לחקור ב"שיטת הטלטול"

## בן־יאיר: "אינני יכול לתת גיבוי משפטי לחקירות כאלה"

מאת מוטי בסוק ונתן דועי

ועדת השרים המיוחדת לנושא השב"כ לא אישרה אתמול את בקשת השב"כ להאריך ב־3 חודשים נוספים את ההיתר להשתמש באמצעי חקירה דרסטיים, בהם שיטת ה"טלטול". ההיתר הוארך בשבוע בלבד, עד לישיבה נוספת של הוועדה בנושא. ראש הממשלה, יצחק רבין, ושר המשטרה, משה שחל, תמכו בבקשת השב"כ. שר המשפטים, דוד ליבאי, והשר לאיכות הסביבה, יוסי שריד, התנגדו לה.

לאחר הפיגוע באוטובוס קו 5 ברמת גן התירה ועדת השרים המיוחדת לחוקרי השב"כ להשתמש באמצעים דרסטיים, מתוך חשש ל"פצצה מתקתקת". לא נמסרו פרטים מהי מהות אותם אמצעי חקירה דרסטיים. מאז חזרה ועדת השרים ואישרה לשב"כ, כל פעם לתקופת זמן קצובה, להמשיך ולהפעיל את אמצעי החקירה החריגים כאשר הנסיבות מחייבות אותם.

לפני מספר חודשים מת איש החמאס עבד אלסמד חריזאת לאחר חקירת שב"כ בה טולטל ראשו, בהתאם להיתר המיוחד.

בישיבת הוועדה אתמול התנגד היועץ המשפטי לממשלה, מיכאל בן־יאיר, להארכת ההיתר. הוא טען כי פרשת חריזאת הבהירה ששיטות החקירה החריגות עלולות לגרום למוות. "אינני יכול לתת גיבוי משפטי לחקירות כאלה", אמר. השרים ליבאי ושריד הסכימו לעמדתו.

ראש הממשלה, הממונה על השב"כ, תמך אתמול בדרישת הארגון, להמשיך ולהפעיל את שיטת ה"טלטול". לדבריו, עד כה נחקרו 8,000 חשודים בשיטה זו, ולא נגרם להם כל נזק. מותו של חריזאת בחקירה היה, לדבריו, תוצאה של תופעה פיזיולוגית־רפואית נדירה ביותר, תקלה.

גם שחל תמך בעמדת השב"כ. הוא הציע לקיים דיון נוסף בנושא עם היועץ המשפטי לממשלה, כדי לאפשר המשך חקירה של חשודים תוך סיכול מעשי טרור.

מאחר שהוועדה לא הגיעה אתמול להכרעה ביחס להמשך "הטלטולים", סוכם כי היא תקיים ישיבה נוספת בימים הקרובים. עד אז יוכל השב"כ להמשיך ל"טלטל". בישיבה אתמול התבקשה ועדת השרים לאשר שורה של בקשות נוספות של השב"כ. לא נמסרו כל פרטים בנושא.

לאחר הישיבה אמר שריד כי אין כל חילוקי דעות בוועדה, אך בין חברי הוועדה לגורמים המשפטיים, בנושא המרכזי, כי יש לאפשר לשב"כ לנהל את חקירותיו בצורה היעילה ביותר האפשרית. לדבריו, חשוב עם זאת למצוא את האיזון הנכון בין דרישות החוק ודרישות הבטחון. "בעניין זה יש גישות שונות", אמר.

במקרה של "פצצה מתקתקת", הדגיש שריד, צריך השב"כ לפעול בכל דרך הנראית לו, אולם מבלי להרוג מתצהלים.

# בעקבות ביטול החרם: עשרות סטודנטים ירדניים מתעניינים בלימודים בישראל

מאת מוטי בסוק

עשרות סטודנטים ירדניים טילפנו לשגרירות ישראל ברבת עמון, כבר ביום בו החליט הפרלמנט הירדני לבטל את חוקי החרם על ישראל, וביררו אפשרויות לימוד באוניברסיטאות בארץ.

במשרד החוץ בירושלים מעריכים, כי השלטון בירדן הצליח ליצור בסיס משפטי ופוליטי לשלום עם ישראל. נראה, כי ביטול החרם יביא לגל גדול של שיתוף פעולה ישראלי־ירדני בתחומים שונים.

גם לפני החלטת הפרלמנט נחתמו עסקות רבות בין אנשי עסקים מישראל ומירדן, אולם עתה גדל זרם הפניות לשגרירות ברבת עמון פי כמה. העובדה שהרוב בפרלמנט שהצביע בעד ביטול החרם דומה לרוב בעד הסכם השלום עם ישראל, מוכיחה שלא חל כרסום בתמיכת הציבור הירדני בקשרים עם ישראל.

במשרד החוץ מעריכים, כי בית המלוכה הירדני יפעיל בתקופה הקרובה לחץ כבד יותר על גורמים המתנגדים לתהליך השלום. לפני שלושה ימים, במפגש שערכו המלך חוסיין ויורש העצר הנסיך חסן עם התקשורת הירדנית, תקפו השניים במלים חריפות את הגורמים המתנגדים לשלום, ובעיקר את האיגודים המקצועיים והתקשורת.

המלך חוסיין טען, כי ישראל וירדן נמצאות בתהליך של שלום, וקשרים אישיים בין ישראלים וירדנים יסירו את הפחדים והחששות בשני הצדדים, ויסייעו לפלסטינים במו"מ עם ישראל.

לדעתו, האיגודים המקצועיים עוסקים בפוליטיקה, במקום לפעול לקידום האינטרסים של חבריהם. בתוך האיגודים המקצועיים רמז חוסיין בעיקר לעורכי הדין ולרופאים.

גם מהתקשורת לא חסך חוסיין את שבטו. לדבריו, יש עיתונאים הזוים בעבר, ביחסם לישראל. הם מסקרים את תהליך השלום בצורה מעוותת. מלך ירדן קרא לעיתונאי ממלכתו לספק לציבור סיקור אובייקטיבי.

# עתודאים לפני גיוס: צה"ל אילץ אותנו לערוך שיעורי נשק פרטיים

מאת און לוי

בוגרי העתודה האקדמאית, המתחילים היום קורס קצינים, טוענים שצה"ל אילץ אותם לעבור שיעורי נשק פרטיים אצל חברים, על מנת שיוכלו לעבור את מבחן הכניסה לקורס.

העתודאים טוענים, שחלקם נאלץ להתאמן במטווחים בעזרת מתנחלים המצויידים בנשק צה"לי. כמו כן נעזרו העתודאים בחוברות הדרכה צה"ליות, שהוצאו מרשות הצבא על ידי חבריהם.

העתודה האקדמאית הינה מסגרת שבה צה"ל מאפשר לבוגרי תיכון להמשיך במסלול ישיר וללמוד באוניברסיטאות. זאת, בתמורה להתחייבותם לשרות קבע ארוך. במהלך לימודיהם מתגייסים העתודאים לצה"ל, עוברים טירונות וחלקם אף נקרא לשרות מילואים.

בכנס הכנה לקורס הקצינים שהתקיים בראשית השבוע, תודרכו העתודאים על ידי המדריך הראשי של בית הספר לקצינים. המדריך הזהיר את העתודאים, שאם לא יעמדו בבחון הכניסה לקורס, הם לא יתקבלו. בחון הכניסה יכלול מסווח, בוחן כושר גופני, מבחני נשק תיאורטיים ומעשיים, עזרה ראשונה, אופטיקה וניווטים.

דובר צה"ל אישר שהעתודאים אכן לא יעברו הכנה לקורס הקצינים הקרוב בבה"ד 1. לדבריו, העתודאים יעברו בחון רמה, ובהתאם לתוצאותיו ייקבע סוג הקורס שיעברו. "צה"ל מודע ומתחשב בבעיה זו, הקיימת במחזורי הקיץ", אמר הדובר.

01071078

מחלקת ההגירה האמריקאית:

# מרזוק הסכים לוותר לתמיד על זכות הכניסה לארה"ב אם לא ייעצר

## החמאס "מקווה שלא ייאלץ לפגוע באינטרסים אמריקאים"

מאת מרים פוקס, ניו־יורק

מוסא אבו־מרזוק, איש החמאס שנעצר בשבוע שעבר בניו־יורק, הסכים עם מעצרו לוותר לתמיד על כל זכויותיו כתושב קבע ועל זכות הכניסה לארה"ב, אם יותר לו לחזור לנסיכויות המפרץ או לכל ארץ אחרת לפי בחירתו. הוא ביקש ממחלקת ההגירה לבטל את בקשתו להיכנס לתחומי ארה"ב. ישראל הגישה לממשלת ארה"ב בקשה רישמית להסגרת מרזוק.

מחלקת ההגירה דחתה את בקשתו של מרזוק בטענה ש"אנו מאמינים שמרזוק עומד בסטנדרטים של שיתוף פעולה בפעולות טרור". דברים אלה גילתה נציגת רשויות ההגירה, קרול פורמן, לעיתונאים לאחר שימוע שנערך בנושא מעצרו.

מרזוק הופיע אתמול לפני שופט ניו יורקי, בשימוע הנערך בהתאם לדרישתו של משרד ההגנה. פרקליטו אמר לעיתונאים לפני הדיון כי ייתכן שמרזוק יגורש לדובאי. המשך הדיון נדחה ליום שלישי בשבוע הבא, ופרקליטיו של מרזוק מנסים בינתיים להגיע להסדר עם נציגי משרד ההגירה ומשרד המשפטים.

במהלך הדיון טען עו"ד כהן כי מאחר שנדחתה בקשתו למשרד ההגירה, מבטל מרזוק את הבקשה, והציע לנציגי רשויות הממשל להגיע להסדר אחר עם מרזוק. עורך דינו של מרזוק ונציגי משרד ההגירה ומשרד המשפטים התדיינו ביניהם בחדר אחורי בבית המעצר על פרטי ההסכם החדש שאת פרטיו סירבו לגלות.

אחרי הדיון אמר עו"ד סטנלי כהן שהודיה של משרד ההגירה את הצעתו של מרזוק מצביעה על כך שמראש לא היתה כוונתם לגרש אותו, אלא היה זה תירוץ לעצור אותו כדי לתת לממשלת ישראל וארה"ב שהות להכין נגדו כתבי אישום.

מרזוק הופיע לדיון בבגדי אסירים כתומים, ללא אזיקים. מטעמי בטחון נערך הדיון באולם מאולתר, שבקושי הכיל את המתדיינים ואת 25 נציגי העיתונות.

משפחתו של מרזוק הגיעה לדיון בהרכב מלא: אשתו נאדיה וארבעת ילדיו, עומר בן 15, טריק בן 14, אניאס בן 13, ומוחמד בן ה־10. אשתו נאדיה הופיעה לבושה בשמלה מסורתית חומה ומטפחת על ראשה. מרזוק נראה בתחילה מתוח אך בהמשך הדיון הפך גינתו ואף החל לחייך. הוא הביע רצון לדבר עם עיתונאים מישראל בהזדמנות שתינתן לו.

בתום הדיונים אמר עורך־דינו של מרזוק שמרשו אכן ראש הזרוע הפוליטית של החמאס, אבל זה לא הופך אותו לטרוריסט. משפחת מרזוק שכרה עו"ד חדש, מארק ואן דר האוט מקליפורניה, אשר בעבר הגן על פלסטינים מאש"ף שהואשמו בעבירות טרור. השניים הסבירו שבארה"ב אין זו עבירה להביע דעות שונות ולהתחבר עם ארגונים שונים כולל החמאס.

החמאס הביע אתמול תקווה שוושינגטון לא תאלץ אותו לפגוע באזרחים אמריקאים.

אבו מוחמד מוסטפה, נציגו של החמאס בסוריה, אמר כי האינטרסים האמריקאים עלולים להיפגע, אם תסגיר ארה"ב את מרזוק לישראל.

"הקפדנו שלא לפגוע באינטרסים של ארה"ב או באזרחים אמריקאים בפלסטין ומחוצה לה, משום שאנו מנהלים את מאבקנו אך ורק רק נגד הכובשים הישראלים. אנו מקווים שלא ניאלץ לשנות מדיניות זו", אמר מוסטפה בראיון.

מוסטפה תאר את מרזוק כדמות פוליטית מתונה בחמאס, וכמי שהציע הפסקת אש וסיום הפעילות הצבאית נגד ישראל. "מרזוק הוא האיש שהציע אשתקד הפסקת אש עם ישראל, ושקרא לסיום הפעילות הצבאית נגדה. עמדה זו גרמה לו לאבד תומכים רבים בקרב ההנהגה", אמר.

# ספקות ביחס לאמינות הכרוז בו לקח החמאס אחריות על הפיגוע ברמת־גן

(סוכנויות הידיעות).- ברשות הפלסטינית מפקפקים אם אמנם החמאס ביצע את הפיגוע באוטובוס ברמת־גן בשבוע שעבר. בכירים ברשות הפלסטינית ובחמאס הביעו אתמול ספקות לגבי אמינות הכרוז שהופץ שלשום בחברון, בו נטל החמאס את האחריות לפיגוע. בהודעות שפורסמו ביומיים האחרונים לקחו שני ארגונים נוספים אחריות על הפיגוע.

"הכרוז מפוברק ואינו מדוייק", אמר יועץ של של ערפאת, נביל אבו רודיינה, בשיחה עם כתב סוכנות הידיעות הצרפתית. הוא לא הבהיר את כוונתו.

גם אחד מבכירי תנועת ההתנגדות האיסלאמית, איברהים אליאזורי טוען כי הכרוז מפוברק. "החמאס אינו פוחד מאיש, ואם אכן היה מבצע את הפיגוע היה מפרסם את זהות המתאבד", אמר.

שלשום בלילה התקשר מודיע אלמוני לסוכנות הידיעות הצרפתית בביירות, והודיע כי ארגון החזבאללה־פלסטין אחראי לפיגוע ברמת גן.

בהודעה נאמר כי הארגון "מכריז בגאווה על מותו של הגיבור הקדוש ג'אמל פיין אל־יוסוף, מבצע הפיגוע ברמת־גן". כן נמסר בהודעה כי אל יוסוף היה תושב הגדה המערבית.

בהמשך ההודעה נאמר כי המחבל היה חבר בחוליית "מוחמד אל־זוואג'ה", שאנשיה הבטיחו להמשיך במלחמת הקודש "עד לסילוק אחרון היהודים מפלסטין".

החזבאללה־פלסטין הוא ארגון שפרש מתנועת הג'יהאד האיסלאמי בהנהגת פתחי שקאקי, ואשר בשנתיים האחרונות כמעט ולא דיווח על פעולות או יצא בהכרזות.

ביום שלישי קיבל על עצמו גם ארגון החזבאללה את האחריות לפיגוע, בהודעה שפורסמה בחברון. שלא כבפיגועים אחרים, לא פורסם שמו של המחבל המתאבד.

# ברק: אין לי ספק שחיילים חובשי כיפות סרוגות יבצעו כל פקודה

מאת אריה דיין

שר הפנים, אהוד ברק, בנאומו הראשון במליאת הכנסת, קרא אתמול למתנחלים שלא לנהל את מאבקם נגד מדיניות הממשלה באמצעות הפגנות בשטחים, אלא באמצעים פוליטיים בלבד.

"המאבק הפוליטי חיוני לחברה הדמוקרטית", אמר השר ברק, "אך המקום לנהל אותו אינו בתוך שטחי יהודה ושומרון, אלא בבית הזה, ברחבת הכנסת, מול משרד ראש הממשלה או בכיכר מלכי ישראל".

שר הפנים אמר את הדברים בתשובה להצעה לסדר היום של ח"כ רב שילנסקי בנושא "דור הכיפות הסרוגות".

ברק שיבח את תרומת חובשי הכיפות הסרוגות לבטחון המדינה, התייחס גם לחלקם של חובשי הכיפות הסרוגות בוויכוח הפוליטי המתנהל היום.

"חלילה לנו מלהטיל את המחלוקת הזו על כתפיהם הצעירות של קצינים ולוחמים צעירים שצמחו מבין החיילים חובשי הכיפות הסרוגות", אמר ברק. "כמי שראה אותם לאורך שנים, נוטפי זיעה, אדומי עיניים מחוסר שינה, חורקים שיניים דבוקים במשימותיהם, כאור הביטחון, ברצועת עזה, ברחבי יהודה ושומרון ומעבר לקווי האויב, אני יודע שהם יבצעו כל פקודה של מפקדיהם".

# ביהמ"ש המחוזי בנצרת דחה בקשת נערה בת 16 להינשא

(ע). – בית המשפט המחוזי בנצרת דחה אתמול את בקשתה של נערה בת 16 מבקעת הירדן לקבל היתר נישואין לחברה בן ה־19.

השניים נימקו את בקשתם להינשא בכך שהצעירה נמצאת בחודש השישי להריונה.

לבית המשפט הוגש תסקיר של פקידות סעד במקום מגורי השניים, ובו המלצה של לשכת הרווחה לדחות את הבקשה.

שופט בית המשפט המחוזי בנצרת גדעון גינת קבע בפסלותו כי נקודת המוצא של חוק גיל הנישואין הוא שגיל הנישואין לנערה הוא 17, ושנישואין מוקדמים נראים כנישואי בוסר, שיש בהם כדי לפגוע בנערה.

עוד ציין השופט כי הנערה גדלה בבית שבו ההורים היו גרושים, וכי הצעיר התנתק משירות סדיר בצה"ל.

השופט הגיע למסקנה כי תסקיר לשכת הרווחה מבוסס, וקבע: "נראה לי שהשיקול שלא לאשר נישואי בוסר גובר על אי־הנעימות הכרוכה בלידה של תינוק לאם שאינה נשואה". השופט הזכיר, כי הנערה תוכל להינשא בעוד תשעה חודשים, בהגיעה לגיל 17, גם ללא היתר של בית המשפט.

אמש בתיאטרון/ צבי גורן

# צחוק על כל הקופה

התיאטרון הקאמרי של תל אביב מציג: הקמצן מאת מולייר; נוסח עברי: אהוד מנור; בימוי: גאבור דאמבקי, תפאורה: צדים קל, תלבושות: מיקי בן כנען, תאורה: שולי זיו; דרמטורג: אילן אלדד.

צוות וירטואוזים התכנס על בימת הקאמרי בבית ציוני אמריקה להוכיח שוב, למי שעוד לא משוכנע: מולייר היה מחזאי גאון ו"הקמצן", שהועלה לראשונה ב־1668, הוא יצירת מופת מדהימה בעוצמת הכפילות אדם/מפלצת שהוא מתאר בה.

בראש הצוות ניצב יוסי גרבר, בתפקיד המפלצת האנושית הרפגון. משחקו מורכב מדקירות וגוונים המתקרבים במספרם לרבבות מטבעות הזהב בקופתו הגנובה. אתו, ולא פעם בתחרות עזה עימו, וביגם לבין עצמם, מפגינים את יכולתם הבלתי נדלית הדירה הדיפאי, בתפקיד המאכערית פרוזין, ויצחק חזקיה, בתפקיד הרכבטבח ז'אק. כשמצטרפים אליהם עזרא דגן הוותיק, ידום וטב ושירי גולן הצעירים – וכולם משתוללים בנוסחו העברי החדש והקליל של אהוד מנור – עולה הקומדיה האנושית של מולייר על גדותיה, והופכת לאורגיה.

ובכל זאת, טעם מוזר כלשהו נותר ככלות ההצגה. הבמאי האורח מהונגריה, המנהל את אחד התיאטרונים החשובים באירופה, שפע רעיונות קומיים מבריקים, בעיקר בחלקה השני של ההצגה. ברגעים מסויימים הוא אף התהדר בסרטי הסלאפסטיק הישנים, וגרף שאגות צחוק. אבל בסיכומו של בימוי הוא לא הייטיב עם הערך המוסף של הקופה העשירה שנמסרה לידיו, ובקושי הפיק מתוכה רגע אחד של חסד, בין הרפגון לפרוזין.

ולמרות ההסתייגות, המחזה נפלא והשחקנים ראויים לתשואות שקיבלו.

חייל צבא לבנון עומד ליד הפסל "תקווה לשלום" שנחנך אתמול בביירות. את הפסל יצר האמן האמריקאי יליד צרפת ארמן פרננדז. הפסל, ששוקלו 5,000 טון, בנוי מטנקים וכלי נשק כבדים שהיו בשימוש בעת מלחמת האזרחים בלבנון בין 1975 ל־1990. (צילום: א.פ.)

# הרב לאו: "אין לפנות בכוח אנשים שנמצאים במקום שרכשו כחוק"

## "אני מקווה שיחודשו שידורי ערוץ 7, המפיץ את התרבות היהודית"

(ע).– הרב הראשי לישראל, ישראל מאיר לאו, הביע אתמול תקווה כי רדיו המתנחלים "ערוץ 7", שנסגר בהוראת משרד התקשורת, יוכל לחדש את שידוריו ביום ב' הקרוב.

"אני מאוד מקווה שתינתן האפשרות המלאה לערוץ 7 לשדר את שידוריו לאחר תשעה באב, במסגרת החוק והסדר, כי התרבות היהודית והישראלית שהוא מפיץ בכל שדרות העם היא תרומה חשובה מאוד לחברה בישראל," אמר הרב לאו אתמול עם שובו מביקור באוסטרליה בתשובה לשאלת כתב עתי"ם, כיצד הוא רואה את סגירת "ערוץ 7", השיב הרב הראשי.

הרב לאו נמנע מלהתייחס ישירות לתופעה של שילוב ילדים וספרי תורה בהפגנות המתנחלים, ואמר: "אינני מבין מדוע צריך לפנות בכוח אנשים במידה והם נמצאים במקום שנרכש על ידם כחוק. זכותו של כל יהודי לכל מקום בארץ ישראל, איננה נופלת מזכותו של כל בן לאום אחר לגור בירושלים, תל־אביב וחיפה."

מאידך, הוסיף הרב הראשי, "יש לשמור על העיקרון שלא תונף יד על חייל או שוטר הממלאים את תפקידם, ותיפסקנה ההכפשות התדירות הן כלפי הממשלה וצה"ל והן כלפי המתיישבים, שהגיעו לאתרי ההתיישבות בברכת ובעידוד ממשלות ישראל עד כה."

הרב לאו שלח אתמול מכתב בעניין זה למזכ"ל מפלגת העבודה, ח"כ נסים זוילי. זוילי קרא שלשום לרבנים הראשיים להתערב כדי למנוע קרע עמוק יותר ולהביא לאחדות בעם.

"אני מבקש ממך," כתב הרב לאו לח"כ זוילי, "כי בתוקף תפקידך המרכזי, תפעל אף אתה ליתר הידברות. והתפקיד שמילא משה גור ז"ל בגישור בין הממשלה לבין המתיישבים חייב להיות תפקידו של כל שר בממשלה, איש איש בתחום שהינו מופקד עליו".

עוד כתב הרב הראשי כי "עומדים אנו בשבוע שחל בו תשעה באב וחז"ל הורונו, כי לא חרב בית שני אלא מפני שנאת חינם. פוחד אני כי האווירה כיום והרקע מבשלים שנאה ממשית, שעלולה חלילה להידרדר לנוראה שבסכנות: מלחמת אחים. תקוותי איתנה כי נתאושש ונתעשת לנהוג בתבונה, במתינות ובסובלנות אין קץ כדי להגיע להידברות בינינו, ועל מנת שנוכל לנהל משא ומתן עם שכנינו באופן מאוחד ומלוכד יותר.

"אני מצדי אמשיך לפעול במידת יכולתי, כדי לחזק את האחדות בקרב העם ותפילתי לבורא עולם כי משאלות לבנו יתגשמו לטובה", סיים הרב הראשי את מכתבו.

# ארה"ב קוראת לאזרחיה במצרים להיות בכוננות

קהיר (ע"ד). – שגרירות ארה"ב במצרים הזהירה את האזרחים האמריקאים השוהים במדינה לעמוד על המשמר, לאחר שקיבלה איומים על אינטרסים אמריקאיים – מסר אתמול דובר השגרירות.

הדובר אמר כי אחדים מהאיומים שהושמעו נגד סגל השגרירות והנציגות האמריקאית הרשמית במצרים, היו קשורים למשפטו של שייח' עומאר עבדול רחמן, העומד לדין בארה"ב על הקשר שלו לפיגוע במרכז הסחר העולמי בניו־יורק.

"אנו מתייחסים לאיומים אלה בכל הרצינות", אמר הדובר.

הוא הוסיף כי השגרירות יעצה לאזרחי ארה"ב "לנקוט אמצעי ביטחון מוגברים בחודשים הקרובים, שבמהלכם אמור להסתיים משפטו של שייח' עבדול רחמן".

השגרירות לא קיבלה איומים מפורשים נגד אזרחים אמריקאים, אך למרות זאת קראה להם "להיות עירניים, במטרה להתגונן מפני תגובה אפשרית, במקרה ששייח' עבדול רחמן יורשע".

# המלך חוסיין נפגש עם האמיר החדש של קטאר

דוחא (ע"ד/א.פ.ב.). – מלך ירדן חוסיין הגיע אתמול בערב לדוחא לביקור רשמי בן יומיים בנסיכות קטאר – מסרה סוכנות הידיעות הקטארית הרשמית קי.אנ.איי.

השליט הירדני, אליו התלוו ראש הממשלה זאיד בן שאקר ושר החוץ עבדול כארים קאבאריטי, התקבל בהגיעו על־ידי האמיר החדש של קטאר שייח' חליפה בן חאמד אל־ת'אני, שהדיח את אביו מכס השלטון ב־27 ביוני.

פגישות שני המנהיגים ייסובו במיוחד על הפיוס בין מדינות ערב ועל האמברגו שהוטל על עיראק מאז מלחמת המפרץ – מסרו מקורות בקטאר.

בראיון שפורסם שלשום אמר המלך חוסיין, כי הוא מוכן "לפתוח ביוזמה" להסרת האמברגו מעל בגדאד. "אני קורא למערב לציין מתן ודרישותיו מהמשטר העיראקי, כדי שתהיה אפשרות לפתוח ביוזמה זו", הטעים המלך.

# 5000 ש"ח במזומן נשדדו מסניף בנק דואר בבאר שבע

מאת אמיר רוזנבלים

כ־5,000 ש"ח במזומן – זה היה שללם של שני רעולי פנים ששדדו אתמול את סניף בנק הדואר במרכז גילת בבאר שבע.

אתמול, סמוך לשעה 9.00 בבוקר, נכנסו שני רעולי פנים לסניף הדואר במרכז גילת בשכונה ד' בעיר. אחד השודדים הודיע לפקידת הדלפק: "זהו שוד". באיומי אקדח דרשו השניים את הכסף שהיה במקום, וקיבלו לידם 5,000 ש"ח במזומן.

לקוח שביקש במהלך השוד לעזוב את הבנק, נחסם על־ידי רעול פנים שעמד ליד הדלת. הלקוח נשכב ארצה והשודד בעט בו. השודדים נטלו את הכסף ונמלטו ברגל מהמקום.

כוחות משטרה שהגיעו למקום פתחו בסריקות נרחבות, אולם טרם נעצר איש.

המשטרה הקימה צוות חקירה מיוחד בראשותו של ראש מפגר החוקרים במשטרת מרחב נגב, פקד שמעון עמר.

## צ'אוס

עלה - Q; לב - 7; יהלום - 9; תלתן - 9

# סופת ההוריקן "אריך" הצטמצמה לממדי סערה טרופית

וורו ביץ' (ע"ד). – סופת ההוריקן "אריך" נחלשה וממדיה הגיעו לאלה של סופה טרופית, בעת שעברה אתמול בבוקר על חצי האי פלורידה וגרמה לנזקים חמורים מועטים יחסית.

עובדי שירותי ההצלה במחוז בארד, בחוף המזרחי של פלורידה, אמר כי היו דיווחים על הפסקות חשמל, חוטי חשמל קרועים והתנפצות חלונות בבניינים.

## מזג האוויר

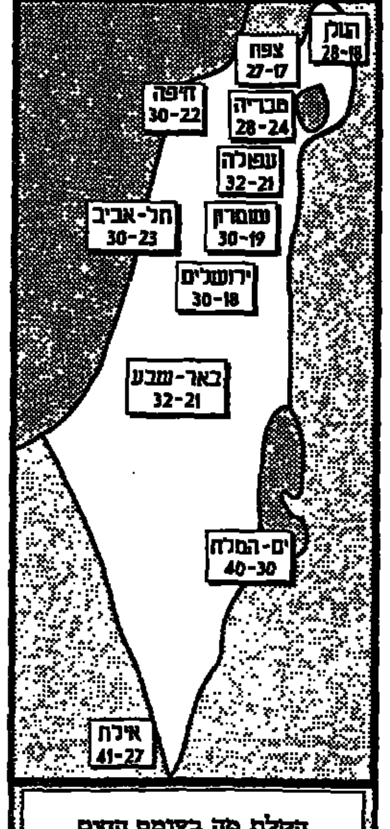


הקלה מה בעומס החום

גיורא שפיגל, מנהל קבוצת הכדורגל מכבי חיפה (שני משמאל), בוחן, הבוקר, את הקטנוע שהתנגש במכונית הוולוו שלו, אתמול בפינת הרחובות ויצמן ובאזרי בתל אביב. רוכב הקטנוע, שנפצע פצעים בינוניים ונחבל בראשו, מובל לאמבולנס שהעבירו לבית החולים איכילוב. (צילום: גדעון מרקוביץ, י.פ.פ.א.)


# דבר DAVAR

מייסד ועורך ראשון: ברל כצנלסון
עורך ראשי: חן בן־ישי

| | |
|---|---|
| המו"ל: "דבר בע"מ" | |
| נדפס ב"דפוס החדש" בע"מ | רחוב חומה ומגדל 2, ת"א |
| המערכת וההנהלה תל־אביב | סניפים: |
| רחוב שונקין 45 ת.ד. 199, מיקוד 65233 | ירושלים: רחוב הלל 16 |
| טלפון: 03-5286141 (6 קווים) | טלפונים: 02-256873, 02-256589 |
| פקסימיליה: 03-6294783 | חיפה: רחוב הנביאים 27 |
| מחלקת מינויים: 03-5281105 | |
| מחלקת המודעות, טלפונים ישירים | טלפון: 04-620111 |
| 5286156, 5281860, 6298032 | רחובות: רחוב הרצל 168 |
| פקסימיליה מודעות: 03-6298032 | טלפונים: 08-451381, 08-453798 |
| טלפון לפניות הציבור 07.00-22.00, 03-5286141 | הפצה "נר" 03-377056 |

אין המערכת אחראית לתוכן המודעות ואינה מחזירה כתבי יד

# תבוסה לקואליציה בסיום מושב הקיץ

מאת אריה דיין

ביומו האחרון של מושב הקיץ של הכנסת, ספגה הקואליציה תבוסה קשה. הודעת הסיכום שהגישה הקואליציה בסיומו של דיון מדיני, שהתקיים במליאה במהלך השבוע האחרון, נדחתה ברוב של 53 קולות האופוזיציה מול קולותיהם של 50 מנציגי הקואליציה.

תבוסת הקואליציה אתמול נבעה מהיעדרותו של סגן השר אלכס גולדפרב מההצבעה, ומהימנעותם של נציגי סיעות חד"ש ומד"ע.

שניים מחברי הכנסת של מפלגת העבודה, יו"ר הכנסת שבח וייס וח"כ יורם לס, טעו בזמן ההצבעה האלקטרונית, וגרמו לאובדן שני קולות נוספים לקואליציה: וייס לחץ על הכפתור הלא נכון והצביע עם האופוזיציה; לס לחץ על הכפתור הנכון, אבל הצבעתו לא נקלטה. ועם זאת, קולותיהם היו מביאים לשוויון בהצבעה, וגם אז הודעת הסיכום של הקואליציה היתה נדחית.

יצוין, כי קודם לכן דחתה המליאה גם את הודעות הסיכום של כל סיעות האופוזיציה, וביניהן גם את הצעתן של סיעות המפד"ל וצומת, בה נקראה הממשלה לקיים משאל עם לאישור ההסכם הצפוי להרחבת סמכויות הרשות הפלסטינית בגדה. הדיון המדיני הסתיים מבלי שאושר סיכום כלשהו.

הצעת הסיכום של סיעות העבודה ומרצ דרשה מהרשות הפלסטינית, "להגביר את מאבקה בטרור של מחבלי החמאס והג'יהאד האיסלאמי – אויבי הפלסטינים, אויבי ישראל ואויבי השלום".

חברי הכנסת מסיעות חד"ש ומד"ע החליטו שלא לתמוך בהצעת הסיכום המשותפת של סיעות העבודה ומרצ, במחאה על כי ראשיהן נמנעו מלתאם אתם לפני ההצבעה את נוסח הסיכום, ובתגובה על כך שהעבודה ומרצ הצביעו נגד הצעות הסיכום של חד"ש ומד"ע. "אנחנו לא בכיס של אף אחד", הסבירה חברת הכנסת גוז'נסקי ל"דבר".

לשאלה מדוע סגן השר גולדפרב לא נכח באולם בזמן ההצבעה, השיב יו"ר הקואליציה רענן כהן כי "גולדפרב נעלם לי". גולדפרב, שנכח באולם עד לדקות האחרונות לפני ההצבעה, הסביר כי החליט להיעדר משום שההסכם הקואליציוני בין מפלגתו (יעוד) לבין מפלגת העבודה אוסר ויתור על שטחים לפני קיום משאל עם. הוא הודה שההסכם המתגבש על הוצאת צה"ל ממרכזי הערים הפלסטיניות אינו מהווה "ויתור על שטחים", אבל אמר שבהמשך יהיה ויתור על שטחים, ולכן הוא נעדר.

הצעת הסיכום של חד"ש ומד"ע, לעומת זאת, הביעה דאגה מהעיכוב ביישום הסכמי אוסלו, קראה לפינוי התנחלויות ולשחרור האסירים הפלסטינים, ולתחילת ניהול משא ומתן על הסדר קבע שבמסגרתו תקום מדינה פלסטינית שבירתה ירושלים המזרחית.

בליכוד הגיבו בשמחה על תוצאות ההצבעה. "שבוע אחר שבוע מוכח כי לממשלה אין רוב בכנסת", נאמר בהודעה שפרסמה הסיעה. "בשבוע שעבר הוכח כי לממשלה אין רוב לנסיגה מהגולן, והיום הוכח כי לממשלה אין רוב ליישום הסכמי אוסלו".

ח"כ דדי צוקר ממרצ האשים את חברי הכנסת מחד"ש ומד"ע על שהעדיפו להיעלב מאי־תמיכתה של מפלגת העבודה בהצעתם ומנעו רוב לתהליך המדיני. "חבל שסיעות חד"ש ומד"ע סיפקו לליכוד דלק להכרזה, שגם בכנסת אין לתהליך המדיני רוב".

# וייס: האופוזיציה הביאה הכנסת אל סף מעידה

מאת אריה דיין

יושב ראש הכנסת, שבח וייס, אומר כי פעילותה של האופוזיציה בחודשים האחרונים הביאה את הכנסת אל סף מעידה. "הכנסת עלולה להגיע למצב שבו יתרסקו הכלים הפרלמנטריים הבסיסיים ביותר, שהם לב לבם של הדמוקרטיה ושל ההסכמה הלאומית".

ללא הכלים הללו לא תהיה אפשרות לקיים חיים ציבוריים בישראל, הוסיף וייס. לטענתו, שמירת הכלים הללו צריכה להיות גם עניינה של האופוזיציה מפני שהאופוזיציה "חייבת לזכור שלקואליציה יש שלטון, אבל לאופוזיציה יש רק פרלמנט".

וייס אמר את הדברים אתמול במסיבת עיתונאים שקיים בלשכתו, לקראת סיום מושב הקיץ של הכנסת. הודעתו כוונה בעיקר כלפי אירועים חריגים שהתרחשו במליאת הכנסת בשבועיים האחרונים.

כדוגמה לכך הזכיר וייס את התקרית שאירעה ביום שני השבוע, כאשר כמה חברי כנסת מהליכוד ומהמפד"ל מנעו מהשר משה שחל, במשך יותר מחצי שעה, לשאת את דבריו.

בין האירועים החריגים מנה וייס התארגנויות מוקדמות של חברי הכנסת כדי להפריע לשרים לדבר במליאה, ניסיונות לגרום ליו"ר לחרוג מכללי התקנון, וחברי כנסת שעושים הכל כדי שיו"ר הישיבה יוציא אותם מהאולם. הצעדים החריגים הללו פוגעים קשות במעמדה של הכנסת.

יו"ר הכנסת מתח ביקורת גם על מנהיגי הליכוד. לדבריו, פנה ליו"ר הליכוד, ח"כ בנימין נתניהו, וליו"ר סיעתו בכנסת, ח"כ משה קצב, כדי שיסייעו בהתמודדות עם החריגות הבוטות מהתקנון. וייס לא סיפר מה השיבו לו נתניהו וקצב, אבל אמר כי "שתיקתה של המנהיגות היא מתן רשיון להמשיך הדרך הזאת, ולהמשך הריסת החיים הפרלמנטריים בישראל".

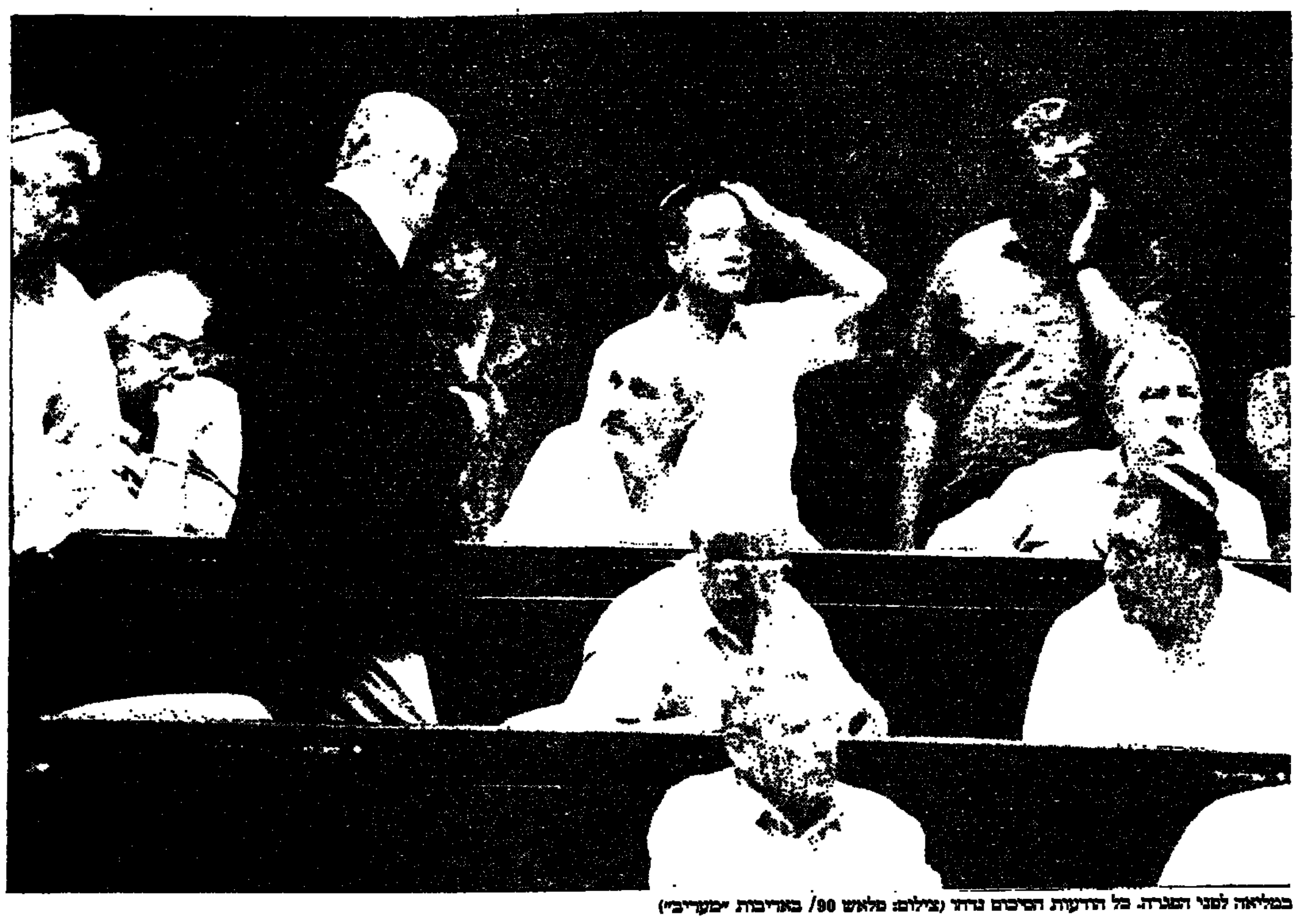

במליאה לפני ההצבעה. כל הודעות הסיכום נדחו (צילום: פלאש 90/ באדיבות "מעריב")

# רבין: אישור העברת הסמכויות נדחה כי יש התקדמות במו"מ עם הפלסטינים

**בישיבת סיעת העבודה אמר: המפקיר את הביטחון הוא זה שמארגן הפגנות מגוחכות המסיטות את צה"ל ממשימותיו; פרס: בפגרת הכנסת יתרחשו הרבה דברים קובעים**

מאת אריה דיין

ראש הממשלה, יצחק רבין, הכחיש אתמול את השמועות שהושמעו בימים האחרונים, כי הדיון בממשלה על אישור העברתן של שמונה סמכויות לרשות הפלסטינית לא התקיים אתמול משום שחלה הסתבכות במשא ומתן. "ההיפך הוא הנכון", אמר רבין, "במשא ומתן באילת יש התקדמות בכמה וכמה תחומים, ודווקא משום כך ביקשו ראשי המשלחות למו"מ שלא להפסיק את הדיונים כדי שיוכלו לבוא לישיבת הממשלה בירושלים".

ראש הממשלה, שדיבר בישיבה של סיעת העבודה בכנסת, סיפר שראשי המשלחות הישראלית, מנכ"ל משרד החוץ אורי סביר ומתאם הפעולות בשטחים אלוף אורן שחור, ביקשו ממנו לדחות את הישיבה. רבין נענה, לאחר התייעצות עם שר החוץ, שמעון פרס. "יותר חשוב להמשיך במשא ומתן מאשר לאשר היום את העברת שמונה הסמכויות", קבע ראש הממשלה.

ישיבת הסיעה המיוחדת התכנסה כדי לסכם את מושב הקיץ של הכנסת, שהסתיים אתמול. רבין ופרס הקדישו את מרבית הישיבה לדיון על עמדות האופוזיציה. רבין האשים את האופוזיציה ואת המתנחלים ב"ניסיון מכוון להפר את החוק ולהסיט את צה"ל ממערכה פוליטית", בהטרדת צה"ל והמשטרה, ובשיבוש מערך האימונים של צה"ל באמצעות הפגנות והקמת יישובים פיקטיביים.

"אני רואה בכל זה ניסיון ליצור קרע בעם", קבע ראש הממשלה. "יש פה מיעוט שלא מוכן לקבל את הכרעת הרוב. הוא מתסיס, הוא פוגע בביטחון והוא מספר שקרים על הפקרה כביכול של ביטחון המתנחלים. מי שמפקיר את הביטחון הוא זה שמארגן הפגנות מגוחכות, שמסיטות את צה"ל ממשימות הביטחון".

לדברי רבין, גם בכנסת נעשים ניסיונות לשבש את תהליך השלום. "בשבוע שעבר, אמר, נעשה הדבר באמצעות הצעת החוק לשריון הגולן, שאילו התקבלה היתה פוגעת באופן קשה במעמדה הבין־לאומי של ישראל. השבוע נעשה ניסיון השיבוש באמצעות הצעתו של ח"כ חנן פורת, לקיים משאל עם על יישום השלב השני של הסכמי אוסלו. רבין תבע מהסיעה להטיל משמעת קואליציונית בהצבעה על הצעת פורת, ותביעתו גרמה לכך ששני חברי כנסת שהתכוונו להצביע בעדה – אביגדור קהלני ועמנואל זיסמן – נעדרו מן המליאה.

"בימי פגרת הכנסת", אמר השר פרס, "יקרו במדינת ישראל הרבה דברים קובעים". שר החוץ לא פירט, אבל אמר כי "יש ניסיון לערער את הדמוקרטיה וליצור אנרכיה במדינה. זה כולל ריצה אל הקונגרס האמריקאי, וגם שיתוף ילדים בהפגנות בלתי חוקיות. יש בישראל משטר דמוקרטי. מי שרוצה שהמיעוט יקבע, יקרע את העם לגזרים".

# גם פעילי תנועות איסלאמיות ישוחררו בהסכם עם הפלסטינים

מאת מיכל סלע

ההסכם הישראלי־פלסטיני לשחרור הדרגתי של אסירים פלסטינים כולל גם פעילים של התנועות האיסלאמיות, חמאס והג'יהאד האיסלאמי – כך אמר השבוע נביל שעת' לעיתונאים.

דברי שעת', החבר בוועדה המשותפת לשחרור האסירים, התפרסמו אתמול בעיתון "אל־קודס", היוצא לאור בירושלים. שעת' הביע תקווה, כי ישראל לא תיסוג מקיום ההסדר המוסכם.

לדבריו, במחזור הראשון של 2,500 אסירים שישוחררו יהיו כ־1,200 פעילים של שני הארגונים האיסלאמיים. שעת' אמר עוד, כי כשייחתם ההסכם בדבר השלמת שלב הביניים תחדש ישראל את ההיתר למגורשים לחזור לבתיהם.

# פעילי שלום יפנים ביקרו באוריינט האוס; חוסייני: צריך שוויון זכויות בי"ם

מאת יוסי טורפשטיין

במשא ומתן שייפתח בשנה הבאה על מעמד הקבע של ירושלים צריך יהיה למצוא פתרון שיעניק לפלסטינים זכויות שוות בעיר כמו אלה של הישראלים. אז תוכל ירושלים להיות לבירת המזרח התיכון כולו. אם לא יקרה כך, תהפוך העיר לחור שלום, שיבלע את הכל. כך תיאר אתמול פייסל חוסייני את השקפתו על עתיד ירושלים לכ־300 פעילי שלום יפנים במהלך ביקורם באוריינט האוס.

יחד עם היפנים הגיעו גם מלווים מטעם תנועת שלום עכשיו בישראל. מאות האורחים היפנים נפנפו בדגלונים פלסטינים כאשר עלה חוסייני על במת הנואמים כדי לשאת את דבריו, שתורגמו ליפנית ולוו במחיאות כפיים.

המשלחת היפנית הגיעה אתמול בספינה המפליגה מסביב לעולם וקרויה "ספינת השלום".

בארץ תערוך המשלחת סיורים בירושלים, ברצועת עזה וברמת הגולן. בעזה מתוכננת להם פגישה עם יאסר ערפאת, והם ימסרו לפלסטינים ציוד רפואי, מכשירי כתיבה וכלי מוסיקה לילדים שהביאו עמם.

הארגון היפני שוחר השלום העומד מאחורי המבצע הוא ארגון לא־ממשלתי שנוסד ב־1983. מאז משוגרת מדי שנה ספינת שלום למסע סביב העולם.

השנה יבקרו ב־19 ארצות, וביניהן סין, אריתריאה, מצרים, צרפת, דרום אמריקה ועוד. במהלך ביקוריהם יעניקו סיוע חומרי לנזקקים במקומות שונים.

# רבנים אמריקאים דורשים המשך הסיוע לפלסטינים; ההצבעה בסנאט נדחתה

מאת דרורה פרל

סנאט ארה"ב לא יצביע השבוע, כפי שהיה מתוכנן, על חוק ההקצבות למחלקת המדינה. חוק זה היה אמור לכלול תיקון בעניין הסיוע לרשות הפלסטינית.

יצוין, כי החוק המאפשר סיוע אמריקאי לרשות הפלסטינית פקע בסוף יוני והוארך ב־46 ימים, המסתיימים בקרוב. מאחר שהקונגרס עומד לצאת לפגרת הקיץ בשבוע הבא, יוארך כנראה הסיוע לפלסטינים, על פי החוק הקודם, ב־45 יום נוספים.

הדחייה בהצבעה על תקציב מחלקת המדינה אינה קשורה כלל לנושא הסיוע לפלסטינים, אלא למאבקים שבין ממשל קלינטון ליו"ר ועדת החוץ בסנאט, סנטור ג'סי הלמס. הלמס רוצה לבטל תוכניות שלמות במשרד החוץ האמריקאי, באמצעות התקציב שאת היקפו קובע הקונגרס.

התיקון בחוק הסיוע לרשות הפלסטינית כולל תנאים בהם תצטרך הרשות הפלסטינית לעמוד: דיווח מפורט על השימוש בכספים האמריקאיים, נתונים על המאבק בטרור, וכן ביטול הסעיפים הקוראים להרס מדינת ישראל באמנה הפלסטינית.

בתוך כך נודע כי משלחת רבנים אמריקאים תיפגש היום עם מנהיג הרוב הרפובליקאי בסנט, סנטור בוב דול, ותקרא לו לתמוך בהמשך הסיוע האמריקאי לפלסטינים.

הרבנים, אורתודוקסים, קונסרבטיבים ורפורמים, יגישו לסנטור דול מכתב החתום על ידי 650 רבנים, הקורא לקונגרס להמשיך בתמיכתו בתהליך השלום במזרח התיכון, כולל סיוע לרשות הפלסטינית.

המכתב פורסם במסיבת עיתונאים בגבעת הקפיטול לפני שלושה שבועות, כתגובה לפעילות לובי של קבוצת רבנים אורתודוקסים בקונגרס נגד הסיוע לפלסטינים.

הרבנים המייצגים קהילות יהודיות ב־40 מדינות ברחבי ארה"ב קובעים, כי הם הקבוצה הגדולה ביותר של מנהיגים דתיים בארה"ב המבטאים את עמדתם ביחס לתהליך השלום.

במכתבם נאמר כי חוק הסיוע לפלסטינים הוא אמצעי דיפלומטי יעיל וחשוב לקידום תהליך השלום. יותר מכך, הוא מרכיב מרכזי במאבק נגד הטרור.

# בקבוק תבערה נזרק לעבר סיור צה"ל ליד ירושלים

(ע). – בקבוק תבערה נזרק אמש לעבר סיור צה"ל באזור אבו דיס שממזרח לירושלים. בקבוק התבערה התנפץ על הכביש אך לא התלקח. לא היו נפגעים ולא נגרם נזק. כוחות צה"ל פתחו בסריקות באזור.

# מתגבשת "המפלגה הדמוקרטית הנוצרית" שתתמודד בבחירות לרשות הפלסטינית

**בעקבות מתיחות עם מוסלמים קנאים; אישים נוצרים: התופעה שלילית, ומדובר במיעוט מבית לחם בלבד שיקבל לכל היותר מאה קולות**

מאת יוסי טורפשטיין ומיכל סלע

פעילים נוצרים בבית לחם החלו באחרונה בהכנות להקמת מפלגה נוצרית, שתיקרא "המפלגה הדמוקרטית הנוצרית" ותתמודד בבחירות לרשות הפלסטינית. יוזם הרעיון וראש המפלגה הוא סאמי ג'ורה סוהאדי, תושב בית לחם השוהה רוב הזמן בירדן. הוא בעל מפעלים לשוקולד ולערק בעמאן ומכהן גם כקונסול כבוד של אונדורס בעמאן.

במכשר ראשון, שהפיצו בבית לחם, הדגישו הפעילים כי המפלגה תפעל לחיזוק האחדות הערבית בין מוסלמים לנוצרים, אך תוך שמירה על הזהות הנוצרית.

תושבים בבית לחם העריכו כי הקמת מפלגה כזו מבטאת תופעה שולית, פרי יוזמתו של מיעוט בקרב הציבור הנוצרי, המונה כ־50 אלף נפש בגדה ובמזרח ירושלים. אך, לדעתם, הדבר משקף הלך רוח מסוים שנוצר בעקבות תקריות של התנכלות מוסלמים קנאים לנוצרים. בין התקריות: הוטרדו נערות נוצריות, נרשמו כתובות קיר ארסיות, חוללו בתי קברות נוצריים, הוצתו מסעדות של נוצרים והותקפו בתיהם. לפני כשנה אירעו בבית לחם, בבית ג'אלה ובמזרח ירושלים קטטות אלימות בין צעירים מוסלמים לנוצרים, ובאחדות מהן אף התערבו אישים מטעם הרשות הפלסטינית כדי לפייסם.

לדברי נוצרים רבים, מדובר לרוב בצעירים פוחזים משני הצדדים, המלבים את השסע הדתי, אך לדעתם ההנהגה הפלסטינית אינה נוקטת עמדה פומבית חד־משמעית בעניין זה, והיא משתדלת להצניעו.

אישים נוצרים אף מרחיקים לכת ורואים בהקמת מפלגה כזו תופעה שלילית, הסותרת את המגמה המוצהרת לשילוב לאומי בין נוצרים למוסלמים פלסטינים. אמיל טובאסי מראמאללה, שנאסר על ידי ישראל בשל פעילות פוליטית, הגדיר את הקמתה של מפלגה כזו "שטות מוחלטת".

לדעתו, מדובר במיעוט מבוטל חסר השפעה של אנשים מבית לחם בלבד. הוא ציין גם כי המתיחות בין נוצרים למוסלמים שולית בחברה הפלסטינית.

איש הדת הנוצרית, ג'רייס חורי, המנהל את מכון "לקאא" (המפגש) בבית לחם שמטרתו לקרב בין מוסלמים לנוצרים בחברה הפלסטינית, סבור גם הוא כי קיים מיעוט מבוטל של נוצרים קנאים, הטרודים ביריבות דתית בתגובה לפעילות של מוסלמים קנאים. הוא הדגיש כי נוצרים רבים, הרבה מעבר לשיעורם בכלל האוכלוסייה הפלסטינית, שולבו במערכות השלטוניות של הרשות. לדבריו, מפלגה נוצרית על בסיס דתי תזכה במאה קולות לכל היותר.

יצוין, כי בתקופת האינתיפאדה ניסו פעילים נוצרים להקים ארגון פוליטי נוצרי, "המאס" – ראשי תיבות של תנועת ההתנגדות הנוצרית, בדומה לתנועת ההתנגדות האיסלאמית, חמאס. אולם ניסיון זה נכשל והארגון נסגר תוך זמן קצר.

## מפלגת העם: להגדיר מיד הסדר הקבע

מפלגת העם הפלסטינית (לשעבר הקומוניסטית) קוראת להגדיר מיד את הסדר הקבע בין ישראל לפלסטינים ולפעול למימושו בשלבים. ההסדרים המתגבשים כעת יביאו, לדעת המפלגה, ליצירת ממשל עצמי לתושבים בארץ שסועה שההתנחלויות בה הופכות לעניין של קבע. "המשוואה הזאת של ערפאת־רבין לא תביא שלום לארצנו, המשא והמתן אינו אלא דרך למימוש תוכניתה של מפלגת העבודה בישראל" – אמר המזכיר הכללי של מפלגת העם, בשיר אל־ברע'ותי. עם זאת, אל־ברע'ותי פסימי לגבי האפשרות להשפיע על הרשות הפלסטינית בצורה מהותית.

עד הצהרת העקרונות תמכה המפלגה בכל המהלכים של הרשות הפלסטינית. הנסיגה, לדעת מפלגת העם, היתה בהסכם קהיר. "דיברו על נסיגה מלאה מעזה, וזה לא קרה. דיברו על יציאה תוך חודשים אחדים מהגדה, וזה לא קרה. דיברו על בחירות תוך שנה, וזה לא נעשה. אין לי בעיה עם השלבים, כשנוסעים לחברון אפשר לנוח בבית לחם. אך כשאני רוצה להגיע לשכם ומבריחים אותי קודם לנסוע לחברון, זה לא עובר".

## מפקד אוכלוסין

הלשכה המרכזית לסטטיסטיקה ברשות הפלסטינית תקיים בעוד כשנה מפקד אוכלוסין כללי ראשון – כך מסר ראש הלשכה, חסן אבו לבדה.

בימים אלה תתחיל הלשכה בסקר מדגמי של הוצאות משפחה, כחלק מבניית התשתית למערכת הסטטיסטית העוקבת אחר רמת החיים, ואורח החיים בגדה המערבית וברצועה. תוצאות הסקר יפורסמו ברבים, ויעמדו לרשות המבקשים להסתייע בו לתכנון בתחומי כלכלה וחברה.

עוד נודע כי הלשכה הכשירה עובדים מיוחדים לעריכת הסקר, ויועסקו בו יותר מ־70 איש במשך שנתיים.

# 25 חיילים התאבדו במחצית הראשונה של השנה

מאת אריה דיין

25 חיילי צה"ל, בשירות סדיר ובמילואים, התאבדו במהלך המחצית הראשונה של השנה. מחקירות שנערכו בצבא עלה כי רק בארבעה מקרים היה קשר ישיר בין ההתאבדות לבין השירות בצה"ל. נתונים אלה נמסרו אתמול על ידי ראש מחלקת בריאות הנפש בצה"ל, אלוף־משנה ד"ר שמואל קרון, לחברי ועדת החוץ והביטחון של הכנסת.

קרון הופיע בפני הוועדה, עם ראש אגף כוח אדם במטכ"ל, אלוף יורם יאיר, שמסר לוועדה סקירה על "דוח הנפגעים החצי שנתי". לדברי האלוף יאיר, במחצית הראשונה של 1995 מסתמנת ירידה בכל סוגי התאונות בצה"ל.

האלוף יאיר והפרקליט הצבאי הראשי, תת־אלוף אילן שיף, דיווחו לוועדה על הפעילות הנערכת בצה"ל להטמעת תרבות הבטיחות הצבאית המונעת, ותחקור אירועים שהיו בגדר "כמעט תאונה".

מהדוח שהוגש לוועדה עולה, כי בין ינואר ליוני נהרגו בתאונות עשרה חיילים, מחציתם בתאונות דרכים.

באותה תקופה נפלו 34 חיילים בפעולות מבצעיות בלבנון, ובפיגועי טרור בישראל ובשטחים: עשרים חיילים נהרגו בפיגוע בצומת בית־ליד, שבעה בפיגוע בכפר דרום ושבעה בלבנון.

יו"ר ועדת החוץ והביטחון, ח"כ אורי אור, ציין בדיון כי בשבוע שבו נהרגו בישראל 24 אזרחים בתאונות דרכים, "מוכיח צה"ל כי לא מדובר בגזירה משמיים, וכי אפשר להילחם גם בנגע ממאיר זה. על המגזר האזרחי ללמוד בנושא זה מהצבא, הוסיף אור.

# אלוני: "ערוץ 7" שידר בניגוד לחוק

מאת אריה דיין

שרת התקשורת, שולמית אלוני, אמרה אתמול מעל דוכן הכנסת כי "ערוץ 7", תחנת השידור של המתנחלים שנסגרה בתחילת השבוע, שידר בניגוד לחוק ממקום עגינה בתוך המים הטריטוריאליים של מדינת ישראל.

תחום המים הטריטוריאליים, משתרע על 12 מיילים ימיים, שהם כ־20 קילומטר, והאונייה עגנה במרחק של פחות משני קילומטרים מהחוף, הסבירה אלוני.

בכך סתרה אלוני את טענתם המשפטית העיקרית של תומכי התחנה, שגרסו כי אין למשרד התקשורת ולמשטרה סמכות לפעול נגדם משום ששידרו מנקודה המצויה מחוץ לגבולות המדינה.

אלוני, שהשיבה במליאת הכנסת על שורה ארוכה של הצעות לסדר היום שהוגשו בעקבות סגירת התחנה, האשימה את "ערוץ 7" בכך ששימש כצינור להעברת מסרים למתנחלים הפועלים באמצעים בלתי חוקיים נגד הממשלה וכוחות הצבא והמשטרה בשטחים.

פעולתה של התחנה עומדת בניגוד לחוק הרשות השנייה, הקובע כי רק מי שקיבל זיכיון מטעם המדינה רשאי להפעיל תחנת רדיו, וגם נגד פקודת הטלגרף, האוסרת השתלטות ללא רשיון על תדרי שידור.

סגירת הערוץ אינה שונה מסגירתן של 47 תחנות פירטיות אחרות שנגדן פעלנו בשנים האחרונות, הבהירה אלוני. היא קראה מעל דוכן הכנסת את שמותיהן של כמה עשרות תחנות פירטיות שנסגרו בתקופה האחרונה, והדגישה במיוחד את התחנה החרדית "ערוץ 2,000". מדוע "ערוץ 7" של המתנחלים רשאי לקבל יחס שונה מהתחנה החרדית – תמהה אלוני.

אלוני דחתה גם את הטענה כי הצורך בקיומו של "ערוץ 7" נבע מקיפוחו של הימין באמצעי התקשורת האלקטרוניים האחרים. "אין פעולה, אין אמירה ואין החלטה של הציבור היהודי בשטחים הכבושים, על עסקניו ורבניו, שלא זוכה לסיקור ברשות השידור הממלכתית", אמרה.

הדיון הופרע לעתים קרובות בקריאות ביניים של חברי הכנסת שאול יהלום, מיכאל איתן ואריאל ויינשטיין. יו"ר סיעת העבודה, ח"כ רענן כהן, שהיה בין מגישי ההצעות לסדר היום, מתח ביקורת על החלטתה של אלוני לסגור את הערוץ. "מבחינה משפטית היא אולי צודקת", אמר, "אבל היא מלבה יצרים ונותנת נשק מיוחד בידי המסיתים נגד הממשלה".

דוברי הימין תקפו את השרה אלוני בצורה קשה. שאול יהלום, קרא לה להתפטר, והאשים אותה בהשמעת שקרים. רחבעם זאבי האשים את אלוני בהעדפת החמאס על פני "הציבור היהודי הלאומי". רב שילנסקי הצהיר, כי יבקש לעמוד לדין אם וכאשר יועמד לדין מישהו ממנהלי "ערוץ 7".

# מרכז הגנה אזרחית יוקם בקלקיליה

מאת מיכל סלע

האחראים על ההגנה האזרחית באזור יריחו הודיעו אתמול, כי מרכז להגנה אזרחית יוקם בקרוב בקלקיליה.

המרכז יעסוק בכל הקשור בכבאות ובשירותי עזרה ראשונה שונים. האחראים פנו אל עיריית קלקיליה ואל כל מוסדות הציבור, וביקשו להקים ועדה מקומית שתסייע בהקמת המרכז וארגון העבודה בו.

עיריית קלקיליה הקצתה חלקת אדמה להקמת מבנה שישמש את המרכז.

# ראש עיריית אילת: הפכנו "עיר משטרה"

מאת שמואל תגר

רק 50 מפגינים השתתפו אמש באילת בהפגנה נגד שיחות השלום עם הפלסטינים, הנערכות במלון "פסיפיק" בעיר.

להפגנה התכוונו להגיע 600 מתנחלים מיהודה ושומרון, אך הם לא הגיעו. מחשש להפגנת המונים, תוגברו מאות שוטרים את אילת, ואיבטחו את מרכז העיר, בו נמצא המלון.

ראש עיריית אילת, גבי קדוש, מחה על קיום השיחות בעירו. לטענתו, קיום השיחות בעיר תיירות קטנה, פוגעת בה והופכת אותה ל"עיר משטרה".

# היום – השימוע למפקד מרחב הנגב בעניין אסון ערד

(ע). – מפכ"ל המשטרה, רב־ניצב אסף חפץ, יקיים הבוקר שימוע למפקד מרחב הנגב, תת־ניצב יוסי אבני, בעקבות מסקנות דוח ועדת הבדיקה המשטרתית לאסון פסטיבל ערד.

בדוח, שהוגש שלשום למפכ"ל, נקבע כי האסון נגרם בשל הגעת עודף קהל לאתר הרוק, בעיקר בשל מכירת יתר של אלפי כרטיסים. הדוח מותח ביקורת קשה על המשטרה וקובע כי ההיערכות והתכנון היו לקויים, וכי נעשו טעויות בשלבים הראשונים של הטיפול באסון.

הדוח ממליץ לנקוט צעדים נגד אבני ושלושה קצינים בכירים נוספים במרחב.

בשיחה אישר אבני כי הוזמן לשימוע. לדבריו, יגיע למפכ"ל עם עורך הדין שלו, יעקב רובין. אבני סירב להתייחס לדברים שפורסמו, והדגיש כי יגיב רק לאחר שישמע את הדברים מפי המפכ"ל עצמו.

# יואץ הטיפול בבעיית הבדווים בצפון

(עתים). – יש להאיץ את תהליכי הטיפול במיעוטים בישראל, בעיקר את אלה הנוגעים למיעוט הערבי – אמר אתמול מנכ"ל משרד ראש הממשלה, צבי אלדרוטי, בישיבה של ועדת המנכ"לים לענייני ערביי ישראל.

הוועדה דנה במציאת פתרונות לפזורות הבלתי מוכרות של הבדווים באזור חיפה והצפון. יאותרו תשעה ריכוזי פזורות ויומלץ על שלושה פתרונות אפשריים – פינוי בהסכמה תוך מתן פיצויים, הכרה בפזורות כישובים וסיפוחן. הממשלה הכירה בתחילת השנה בארבעה ישובים: אל־עריאן, הוואלד, דמיידה ועין חוד.

הוחלט להקים ועדה נוספת שתבחן את ההמלצות, וכן להקים צוות מצומצם להעריך את עלות יישומן. הצוותים יגישו מסקנות בהקדם, עד סוף אוגוסט 1995. פעולות שנמצאות כעת בתהליך ביצוע יימשכו.

נהג!
פחות מהירות
והרבה זהירות

אפקט החממה

# החזאים צדקו: הקיץ הנוכחי – הלוהט ביותר שידע חצי הכדור הצפוני

## טמפרטורות שיא נרשמו בחודש יולי בשיקאגו, לונדון, פריס, ציריך, הודו – וישראל

מאת אריה ארד וסוכנויות

קיץ 1995 הוא הלוהט ביותר שידע חלקו הצפוני של כדור הארץ זה עשורים רבים – טמפרטורות גבוהות, שמעולם לא נמדדו כמותן, נרשמו בחודש האחרון בשיקאגו, לונדון, פריס, ציריך, מוסקווה וכן בהודו.

גם בארץ נמדדו ביולי טמפרטורות חריגות, שמעולם לא היו כמותן בתפרוסת ארצית רחבה כל כך –אמר אתמול החזאי אורי בץ מהשירות המטאורולוגי. במישור החוף ובשפלה הפנימית נרשמו בתחילת החודש טמפרטורות שיא שלא נרשמו ביולי מאז 1940.

גל החום העולמי, לדברי בץ, מעיד על התגשמות הנבואות השחורות וההתרעות שנשמעו לראשונה לפני כעשר שנים בדבר התחממות כדור הארץ – תופעה שכונתה "אפקט החממה". ההתחממות ההדרגתית של האטמוספירה נגרמת עקב החור באוזון ושינויים אקולוגיים מעשיים כגון כריתה נרחבת של יערות, ייבוש מקווי מים וזיהום תעשייתי גובר.

חודש יולי בישראל היה מוזר ביותר מבחינה אקלימית, גם בשל מזג האוויר הגשום המופתי שפקדו את הארץ. בירושלים אף ירד ברד. בדרך כלל, יורד בחודש יולי גשם קל אחת לארבע שנים, ואחת ל־15 שנה יש בחודש זה גשם של ממש. אולם, אמר בץ, ביולי השנה היו שישה ימי גשם, ובחיפה ירדו 30 מ"מ בשבוע אחד – כמות השווה לממוצע הארצי לאפריל ולמאי גם יחד. בערבה היו שטפונות, תופעה חסרת תקדים ביולי.

גשמים בפריסה רחבה כמו ביולי השנה ירדו רק ביולי 1957, וכמויות הגשם לא עלו אז על 10־12 מ"מ.

בתחילת החודש היו טמפרטורות המקסימום והמינימום גבוהות מהממוצע ב־1.5־3 מעלות. באמצעו, ירדה הטמפרטורה במיוחד בשעות היום: טמפרטורת המקסימום ירדה בהרים ל־2־2.5 מעלות מתחת לממוצע הרגיל בעונה, וביתר האזורים שררה טמפרטורה נמוכה ב־0.5־2 מעלות מן הממוצע. בשעות הלילה היה חם מהרגיל ברוב אזורי הארץ, ורק באזור ההרים היתה טמפרטורת המינימום באמצע החודש נמוכה מהרגיל. בסוף החודש שוב היתה התחממות אל מעל לממוצע הרגיל בעונה.

עומס חום כבד שרר בשפלה הפנימית ובנגב, בעמק יזרעאל ובצפון שקע הירדן, באזור ים המלח ובאילת. במישור החוף, לעומת זאת – למרות התחושה הסובייקטיווית של התושבים – שרר עומס חום בינוני בלבד ברוב ימי החודש.

לדברי אורי בץ, ההתחממות ההדרגתית שהעולם נתון בה תימשך בשנים הבאות. "יתכן מאוד שבשנה הבאה נשבור את השיאים של השנה," אמר. עם זאת אין הוא מוכן להסיק מהקיץ הקשה על התהוך הצפוי.

### בסוף השבוע: הקלה בחום

לגבי התחזית לימים הבאים, החזאי ניר אכסף מסר אמש ל"דבר" כי הטמפרטורות כבר נמצאות בתהליך של ירידה, ועתה צפוי "סוף שבוע קייצי רגיל".

בתחילת השבוע, עלו הטמפרטורות בהרבה מעבר לממוצע לעונה זו. רוח צפונית גרמה יובש בהרים, ואילו במישור החוף היה הבל מאוד.

אתמול השתנתה מגמה זו והטמפרטורות ירדו ב־2 מעלות. היום תחול ירידה נוספת של שתי מעלות, ובכך יגיעו הטמפרטורות לרמה הרגילה לעונה זו. עם זאת, אנו מצויים באוגוסט, שהוא שיא הקיץ, כך שבכל מקרה צפוי מזג־אוויר חם מאוד.

הרוח תהיה היום צפון־מערבית עד מערבית. יהיה קצת פחות הביל במישור החוף וקצת פחות יבש בהרים ובפנים הארץ. הרוח תנשב במהירות של עד 30 קמ"ש וגלי הים התיכון יגיעו עד כדי 120 ס"מ. באילת תנשב רוח צפונית־צפון־מזרחית עד צפונית, במהירות של 40 קמ"ש, והים יהיה שקט.

פריס

# משתזפים על הסיין, נחנקים במטרו ובורחים לחופשה אחרונה בטהיטי

## זהו "הקיץ החם של המאה" בעיר האורות, וזיהום האוויר שובר שיאים

מאת גדעון קוץ

32 או 34 מעלות בצל, זה לא כל־כך משנה. "הקיץ החם של המאה" בצרפת הוא באמת בלתי נסבל.

ביום חם בפריס, כשאין רוח, הבעיה היא לא רק העדר מיזוג־אוויר בדירות, במשרדים ובמכוניות – גם אם יותר ויותר מתקני פלא כאלה מופיעים כאן, בלית ברירה. הבעיה היא זיהום האוויר הנורא, שע כה סירבו הפריסאים להודות בקיומו, ולפתע התברר להם שהוא מן החמורים באירופה.

כשהאוויר עומד, נעתקת הנשימה ויש סכנה לחיי תינוקות, קשישים, חולי לב וחולים בדרכי הנשימה. בכמה סופי שבוע קייציים, לאחרונה, קראה משטרת פריס לנהגים שלא להשתמש במכוניותיהם. ראש העיר החדש ז'אן טיברי מבטיח – אך עוד לא יישם את הבטחותיו – לאפשר חנייה ללא תשלום לתושבים בימים שזיהום האוויר יגיע לדרגה 3 (המסוכנת לבריאות) ולממן נסיעות חינם בתחבורה הציבורית בימים של זיהום בדרגה 4, הקטלנית.

השתזפות על גדות הסיין היא מנהג חדש יחסית. הפריסאים לא התייחסו בעבר לנהר שלהם כאל ריביירה. ולמרות המצב הכלכלי, הם ממשיכים לנדוד, כמנהגם מדי חודש אוגוסט, ל"וואקאנס" המסורתי לחופי הים התיכון והאוקיינוס האטלנטי.

השנה היו מקרי מוות מחום של קשישים, חסרי־בית ומטיילים בהרים, שנקלעו למזג־אוויר מדברי (למשל בקורסיקה). ה"שיק" השנה הוא לנסוע לחופשת קיץ אחרונה בטהיטי, האי הקסום באוקיאנוס השקט, לפני שהניסויים הגרעיניים שעליהם הכריז הנשיא ז'אק שיראק יהפכו את גן־העדן הזה לשנים ארוכות.

היהודים, כרגיל, נוסעים לחופשות ארצה, למרות הפיגועים. כאלה יש כידוע השנה גם בפאריז אם כבר, אז לחזור למקורות.

ולמי שרוצה להתנקם בשכנים שנסעו לפריס – אתם יכולים בכל רגע, כמו שפרחחים פריזאים וסתם צרפתים משועממים עושים בימים אלה, להרים טלפון לאתר תיירות מרכזי בעיר האורות, ולהודיע על הנחת מטען חבלה – ומובטח לכם שהמקום יפונה ממבקריו מייד, כפי שקרה, בשבוע האחרון, כמעט מדי יום ביומו, במוזיאון הלובר.

ניו־יורק

# "התפוח הגדול" הפך לכבשן

מאת מרים פוקס

חם בבוקר, חם בעֶרב וחם בלילה. בצהריים, לעומת זאת, לוהט. ככה זה כבר שבועיים ללא הפוגה. מדי בוקר מתעוררים תושבי ניו־יורק, צופים בתחזית מזג האוויר בטלוויזיה, וברור להם שגם היום מחכה להם מרוחץ זיעה.

הטמפרטורות כאן נעות בין שלושים מעלות השכם בבוקר לשלושים וחמש מעלות בשעות הצהריים. מי שמחכה להקלה בלילה, מתאכזב, שכן ג'ונגל הבטון והאספלט פולט בלילות את החום שספג במשך היום אל חלל האוויר, ולא מאפשר לעיר להתקרר קמעה.

לא רק חם, גם לח מאוד. הלחות נעה בין 50 אחוזי לחות – ואז כולם מזיעים – ועד ל־90 אחוזי לחות, ואז כולם שטופי זיעה.

איך מתמודדים הניו־יורקים? מי שרק יכול, עוזב את "התפוח הגדול" לבתי הקיץ בלונג איילנד וקונטיקאט. מי שנאלץ להישאר בעיר, משתדל להישאר במקום מיזוג אוויר. ידידתי, מזכירה בבית חולים, התלוננה שהיא קופאת כל היום מקור בגלל מיזוג האוויר שבמשרדה. "כל כך טוב לצאת לרחוב ולהתחמם קצת" אמרה לי אתמול. אחרים, שאין להם מיזוג אוויר, מזיעים וסובלים.

וושינגטון

# "מרכזי קירור" עירוניים לתושבים שאין להם מיזוג אוויר בבית

## 22 יום מתבשלת בירת ארה"ב בחום של 30 מעלות. הנשיא בחופשה

מאת דבורה פרל

נדוש, אבל נכון. חם, חם נורא בוושינגטון. חם ולח באזור הביצות שעליהן הוקמה בירת ארה"ב. הקיץ השנה עומד בסימן מזג האוויר הלוהט, שאפילו כאן הוא יוצא דופן.

אווירה חמה ודחוסה היא גם המאפיינת את המתרחש בקונגרס. המאבקים מחריפים ומתלהטים לקראת הפגרה של סיום מושב הקיץ.

רושמי השיאים הצליחו כבר לאסוף השנה שיאים למיניהם: מספר הימים, ברציפות, הרב ביותר (22 אתמול, וממשיכים לספור) בהם עלה החום על 90 מעלות פרנהייט (כ־30 מעלות צלזיוס), רמת זיהום האוויר הגבוהה ביותר. ועומס החום הרב ביותר שידעה העיר זה שנים רבות.

אמצעי חירום מופעלים בכל הרמות. "מרכזי קירור" מיוחדים שנפתחו בעיר מאכלסים תושבים, קשישים בעיקר, שאין להם מיזוג אוויר בביתם, במשך שעות היום הקשות. בנייני שלטים פונו, אחרי שהפכו למלכודות לוהטות בגלל קלקולים במערכות מיזוג האוויר. ברדיו ובטלוויזיה משדרים עצות ואזהרות.

הילדים פותחים את ברזי הכיבוי של מכבי האש ברחובות, למרות האיסור החוקי על כך, לשעות קצרות של הקלה בקילוחי המים המוניציפאליים.

וכמו בביצה – משתכשכים בבוץ. בעיקר בקונגרס. מסיחים אותו רפובליקאים בדמוקרטים, דמוקרטים ברפובליקאים, וגם הבית הלבן משתתף.

בשבוע הבא יוצאים הקונגרס וגם הנשיא לחופשת הקיץ. החום, אומרים החזאים, יימשך.

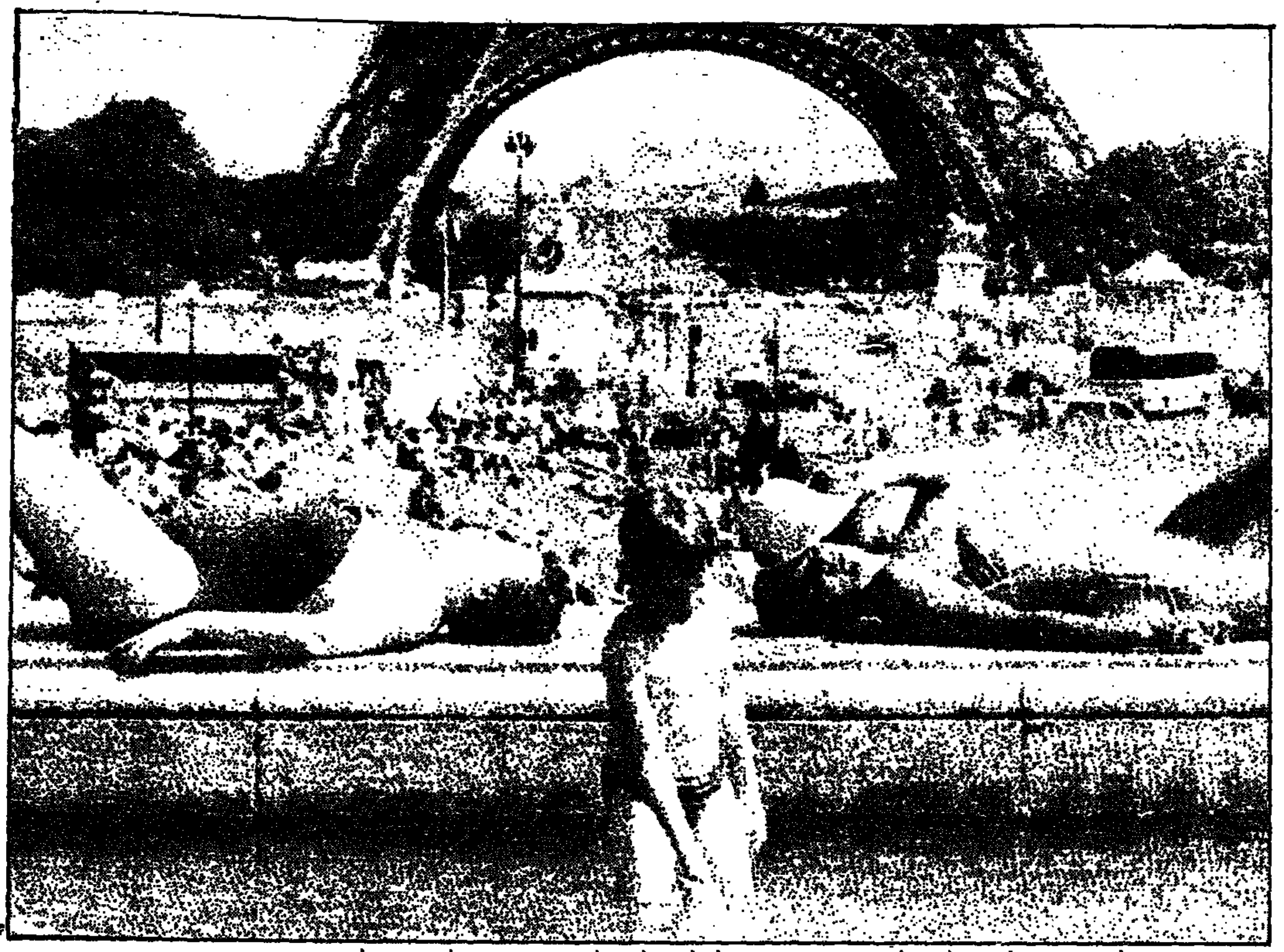

בפריס הגיעה אתמול הטמפרטורה ל־38 מעלות. על יד מזרקות הטרוקדרו, לרגלי מגדל אייפל, יצאו הפריסאיות להשתזף והילדים קפצו להשתכשך. (צילום: מישל ליפשיץ, א.פ.)

# שנתיים לאחר שנעלמה, תתקיים היום באופקים הלווייתה של חנית קיקוס

## הרב עובדיה יוסף הורה לערוך את ההלווייה לאלתר, למרות שטרם הוחזרו מאנגליה כל חלקי הגופה

מאת אמיר רוזנבליט

הלווייתה של חנית קיקוס, שהשלד שנמצא לא מכבר בבאר שבע זוהה כשלה, תיערך היום בשעה 16.30 בבית העלמין באופקים – שנתיים והחודשים מאז נעלמה, כשהיתה בת 17, מהטרמפיאדה ביציאה מאופקים.

זאת, אף שחלקים מהגופה טרם הוחזרו מהמעבדה הגנטית באנגליה, בה נקבעה בוודאות זהותה של הגופה. ההלוויה תיערך על פי היתר מיוחד של הרב עובדיה יוסף, שאף יספיד את הנערה.

חנית קיקוס יצאה מבית הוריה באופקים להסיבת יום הולדת של החבר שלה בבאר שבע. באותו ערב נראתה לאחרונה ומאז נעלמו עקבותיה. תושב העיר רחמים סולימאן אל עביד, בן 46, נשוי ואב לשניים, הודה בחקירתו במשטרה בכך שהסיע את חנית קיקוס מצומת גילת, אנס ורצח אותה והשליך את גופתה ממכוניתו. אחר כך גם הודה אל עביד בקבורת הגופה באתר האשפה "דודאים" שליד באר שבע, שם עבד כטרקטוריסט.

במשפטו חזר בו אל עביד מהודאתו במשטרה וטען, שזו ניגבתה ממנו באמצעים פסולים. הדיון בערעורו על הרשעתו נערך בימים אלה בבית המשפט העליון.

לפני כחודשיים, בדיוק שנתיים לאחר שנעלמה חנית, נמצא השלד שלה במקום שונה לחלוטין ובכיוון הפוך לאתר האשפה "דודאים". השלד נמצא על ידי פועל שניקה בור ניקוז כאתר בנייה בשכונה החדשה "נאות חצרים" בבאר שבע. לשם זיהוי מוחלט של הגופה, נשלחו חלקים ממנה למעבדה גנטית בקמברידג', בבריטניה, שקבעה בוודאות כי השלד הוא של חנית.

תחילה התכוונו ההורים להביא את חנית למנוחות בשבוע הבא, לאחר שיגיעו חלקי הגופה שנבדקו בבריטניה. אך הראשון לציון, הרב עובדיה יוסף, פסק שיש לקבור את חנית לאלתר. הוא התיר לדחות את ההלוויה ליום ה', רק בעקבות בקשת ההורים שאמרו כי לא הספיקו להיערך לקיום ההלוויה ביום ד'. הרב יוסף אמר, שיימצא פתרון לקבורת חלקי הגופה שעדיין לא הגיעו מבריטניה.

הרב עובדיה יוסף ישתתף בהלוויית הנערה ויספיד אותה. גם הח"כ אריה דרעי ישתתף בהלוויה וכנראה שעוד חברי כנסת מש"ס ילוו את חנית למנוחות.

בבית משפחת קיקוס קרוה אתמול אווירה קשה. בחצר הבית הוקמה סוכת אבלים ועשרות חברים ובני משפחה, הציפו את הבית וחיזקו את ידי ההורים, רפי ודולי.

"לדעתי יש להוליך את צוות החקירה," אמר אתמול האב, רפי קיקוס. "אם החקירה היתה מתבססת על עובדות, אז התוצאות היו אחרות. אני סומך על בית המשפט. אם אל עביד אכן רצח את הבת שלי – אין ספק שיוטל עליו העונש שמגיע לו. עברו עלינו שנתיים קשות ועכשיו קיימת תחושת הקלה, שסוף סוף מצאנו אותה. אני חש מחויבות גדולה להרבה אנשים ברחבי הארץ, שחיזקו את ידיי".

# 12 סרטים ישראליים בפסטיבל מונטריאול

(עיתים).- הקולנוע הישראלי יזכה לייצוג נכבד בפסטיבל הסרטים הבינלאומי שיתקיים במונטריאול, קנדה, בין ה־24 באוגוסט ל־4 בספטמבר.

כתריסר סרטים ישראליים באורך מלא יוקרנו במהלך הפסטיבל, ואחד מהם אף ישתתף בתחרות הרשמית, הודיעו אתמול מארגני הפסטיבל.

"ליל הסדר" של שמי זרחין, המועמד הישראלי היחיד בין מתמודדי "פרס אמריקה", שיוענק בתום הפסטיבל, הוא סיפורו של מפגש משפחתי, המאורגן על ידי יונה ומיכאל בפסח 1995, יחד עם ילדיהם ונכדיהם.

סרטו של אלי כהן "עץ הדומים תפוס" יוצג מחוץ למסגרת התחרות. הסרט חושף את סיוטיהם של יתומי השואה, ואת הדרכים שבהן בחרו להימלט מהם.

נשיא הפסטיבל, סרז' לוסיק, מסר כי עשרה סרטים ישראליים נוספים, יכולם באורך מלא, יוקרנו במסגרת "הסרט הישראלי העכשווי". המפיק עמית גורן יציג את סרטו בנושא העליה "יהיה טוב, יהיה לא טוב", שזכה בפרס לסרט התעודה הטוב בפסטיבל הסרטים בירושלים.

# ועדת ילדי תימן בדקה קברי אחים בפ"ת

מאת אורי שרזן

ועדת החקירה לבדיקת פרשת היעלמם של ילדי תימן סיירה אתמול בבית הקברות סגולה שליד פתח תקוה, כדי לבדוק את קברי האחים של ילדים שנקברו שם בסוף שנות הארבעים.

על פי החשדות, קברי האחים הללו ריקים, והמצבות שעליהם הוקמו כדי להסתיר את חטיפת ילדי תימן, שנעלמו בסוף שנות הארבעים ותחילת שנות החמישים, לאימוץ בארץ ובחו"ל.

הקהל הרב העיתונאים, שהגיעו אתמול לאולם בירושלים שבו מתנהלים דיוני הוועדה, הופתעו לשמוע, כי הוועדה יצאה לסיור בלי הודעה מוקדמת. היו שסברו כי זהו "תרגיל", שנועד למנוע מהמעוניינים להצטרף לסיור בשמעותי ביותר לדיוני הוועדה."

מרכז דיוני הוועדה, יצחק אליצור, מסר, כי שתי העדויות שתוכננו ליום ד' בוטלו בכיוון ששתי העדות לא יכלו להגיע.

במהלך הסיור אתמול נועצו חברי הוועדה, השופט לשעבר יהודה כהן, השופטת לשעבר דליה קובל ואלוף מיל. דוד מימון, עם אנשי החברה קדישא בפתח תקוה, כדי לבדוק אם ניתן להענות לבקשת חלק מההורים ולפתוח את הקברים כדי לגלות אם הם אכן ריקים.

אנשי חברה קדישא הראו לחברי הוועדה את חלקת הילדים שבה קבורים מאות ילדים משנת 1949, והציגו לחברי הוועדה את הרישומים שברשותם על קבורתם של ילדים בשנים אלה. חברי הוועדה בדקו את הרישומים ואת התאמת רישומי השמות ושנות הלידה למצויין על גבי הקברים. לא כל הרישומים המצויים בידי חברת קדישא בפ"ת הם משלמים, בהתחשב בשנים הרבות שעברו מאז.

הוועדה היתה אמורה לסייר אתמול גם בבית הקברות בעתלית, אך לא הגיעה לשם. אהרון עמארי, שעלה מתימן ב, המתין אתמול בביתו שבעתלית לבואם של חברי הוועדה החוקרת את פרשת "ילדי תימן", אך הם לא באו. לדבריו, גם ילדו נעלם יומיים לאחר שנולד בבית החולים רמב"ם בחיפה.

סיפר עמארי: "גרנו אז בעתלית ועבדתי בחברת המלח. אשתי ילדה ילד בבית החולים רמב"ם. היה זה בשנת 50'. אחרי יומיים הרופאים אמרו לאשתי שהילד מת. הלכתי לחברה קדישא בחיפה, ושאלתי: 'איפה לקבור את הילד שלי? אם הוא מת – תראו לי את הקבר, או תנו לי אותו. איפה קברתם אותו? אני הרי אבא שלו'. אבל בחברה קדישא אמרו לי: 'אין לנו זמן'. ככה בני נעלם והדבר פגע בנו מאד".

לאלון מוסכי רכב בע"מ
ולמנכ"ל מר יוסי נוימן
לרגל חגיגות 5 שנים להיווסדה
זר ברכות
איילון
חלקי חילוף 1982 בע"מ
המסגר 1 ת"א
טל. 370280, 03-376927 פקס. 03-384593

לאלון מתכת בע"מ
ולמנכ"ל מר זוהר אלון
לרגל חגיגות 15 שנה להיווסדה
הידרו
מאין ובניו בע"מ
ברכות חמות

לאלון מתכת בע"מ
ולמנכ"ל מר זוהר אלון
לרגל חגיגות 15 שנה להיווסדה
איחולים לבביים
תחנת דלק פז צבר
טל. 03-5592692

פלסטימט
ייצור מוצרים מחוטי ברזל
ציפוי פלסטי על מוצרי מתכת
רח' הארס 5, ת"א טל. 03-5182525
ברכות חמות
לחב' סופר־קור בע"מ
ולמנכ"ל מר אלי ויצמן
לרגל חגיגות 5 שנים להיווסדה

שפע ברכות
לחב' סופר־קור בע"מ
ולמנכ"ל מר אלי ויצמן
לרגל חגיגות 5 שנים להיווסדה
רהיטי גבאי בע"מ
טל. 03-6814705, 03-5567407

מפעלי משיח מתכת בע"מ
טל. 09-621585, 09-614482
מיטב האיחולים
לחב' סופר־קור בע"מ
ולמנכ"ל מר אלי ויצמן
לרגל חגיגות 5 שנים להיווסדה

למר יגאל טביב
לרגל מגוין
למנכ"ל "אוצר מפעל ים"
ברכות חמות
עמי את יגאל
קבלני חשמל
רמלה רח' מבצע יהונתן 8 טל. 08-255020 פקס. 08-255635

לחב' מוריה
למנכ"ל מר יעקב נריה
ולכל צוות ההקמה
ברכות נאמנות
לרגל חנוכת כביש האמ"ר
מנרב
קבוצת חברות הבניה
בוני מנהרת גן סאקר
וממקימי גשר בית המשפט
מנרב

לחב' סופר־קור בע"מ ולמנכ"ל מר אלי ויצמן
לרגל חגיגות 5 שנים להיווסדה
שא ברכת הצלחה ושיתוף פעולה פורה
קל־פורם תעשיות 1992 בע"מ וצוות עובדיה
יצרני לוחות PS ו־ABS ווקום פורמינג

ברכות חמות
לחב' סופר־קור בע"מ ולמנכ"ל מר אלי ויצמן
לרגל חגיגות 5 שנים להיווסדה
עלו והצליחו
דפוס אלהאברה
טל. 03-6810997

חב' פלגן בע"מ
ולמנכ"ל מר דניאל שהרבני
לרגל חגיגות עשור שנים להיווסדה
זר ברכות
צידון פולימרים בע"מ
רח' המגר 2, א.תעשיה חולון
טל. 5597505, 03-5562006 פקס. 03-5563591

רדיו סנטר נתניה
בהנהלת אבי את גבי
מכירה והתקנה אביזרי רכב
*אזעקות רנג'ר *רב־בריח
*כיסויים *רדיו טייפים אלפין
אחוזת רישון. נתניה טל. 09-610966
לקבוצת רדיו מרס
ולמנכ"ל מר גיורא קרן
שאו ברכת הצלחה
והמשך שיתוף פעולה פורה

לגיורא קרן
לקבוצת רדיו מרס
ולכל צוות העובדים
קבלו ברכותינו החמות ליום חגכם
עלו והצליחו!
מאחלים: א. סופרין
עמילי מכס
וכל עובדי המשרד
רח' מונטיפיורי 18, ת"א טל. 03-5100084 פקס. 03-5174038

אבי אביזרים
טל. 02-733306
איחולים לבביים
לקבוצת רדיו מרס
ולמנכ"ל מר גיורא קרן
לרגל חגיגות 20 שנה להיווסדה

# צבא קרואטיה והסרבים המורדים ערוכים למלחמה; האו"ם נסוג ממובלעת ז'פה

## בית הנבחרים האמריקאי אישר הסרת אמברגו הנשק על בוסניה – קלינטון יטיל וטו

(רויטר). – פקידי או"ם דיווחו אתמול כי ממשלת קרואטיה והסרבים המורדים תיגברו את כוחותיהם בעשרות אלפי לוחמים לקראת אפשרות של מלחמה בהיקף מלא. בבוסניה הודיע האו"ם כי החל להסיג את כוחותיו ממובלעת ז'פה.

כוחות קרואטיים הפגיזו אתמול עמדות סרביות במבואות המורדים של מעוז המורדים קנין, ושמרו בכך את הלחץ הצבאי על הסרבים־הקרואטים. ההפגזות, שמקורן במערב בוסניה, באות במקביל לסימנים אחרים המלמדים כי ממשלת זאגרב נחושה לתפוס חזרה בכוח את איזור קראינה הסרבי.

"בקרואטיה נמשכת התעצמות הכוחות", אמר דובר האו"ם כריס גאנס לכתבים בזאגרב. "אנו מעריכים כעת כי יש כ־100 אלף חיילים קרואטים מגויסים ומוכנים לקרב וכ־50 אלף לוחמים מהצד הסרבי".

בעוד שני הצבאות מתגברים את כוחותיהם, נראים הסיכויים לשלום קלושים במיוחד, ערב פתיחת שיחות השלום בין ממשלת קרואטיה לנציגי הסרבים בקראינה, שייערכו בז'נווה.

זאגרב דורשת מהמיעוט הסרבי בקרואטיה לקבל עליו את השלטון הקרואטי תוך הבטחות לאוטונומיה מקומית.

הסרבים אינם עומדים לקבל את האולטימטום של הנשיא פראנג'ו טודג'מאן כי תוך 24 שעות מתחילת השיחות עליהם לפתוח מחדש את דרכי מסילות הרכבת וצינורות הנפט דרך קראינה.

האו"ם הודיע אתמול כי החל להסיג את חייליו ממובלעת ז'פה שנכבשה בידי הסרבים־הבוסנים, לאחר שממשלת צרפת הורתה לחייליה לעזוב את האיזור.

צרפת הורתה לחייליה לעזוב את האיזור עד היום בבוקר, אמר דובר האו"ם אלכסנדר איוונקו. נסיגת כוחות האו"ם מותירה באיזור ההררי מאות חיילים ואזרחים מוסלמים, שחלקם ניסו להימלט מהמובלעת, לפי הדיווחים.

האו"ם אמר כי שני פקידים אזרחים יישארו במעוז הסרבי בפאלה כדי לנסות ולקבוע את גורלם של המוסלמים בז'פה שיסרבו להיכנע. האו"ם מעריך כי כ־3,000 אנשים מסתתרים באזורים ההרריים במובלעת.

איוונקו אמר כי בידי האו"ם דיווחים שכ־1,000 מוסלמים נמלטו מז'פה וניסו לחצות את הגבול כדי למצוא מקלט בסרביה השכנה. "אם מספרים אלה נכונים ואם אנשים נוספים יבואו, אזי תבוא לידי פתרון בעיית האזרחים במובלעת", אמר איוונקו.

איוונקו סירב להגיב על השאלה, האם הוא סבור שהחיילים הצרפתים נסוגים מחשש שיילקחו כבני ערובה בידי הסרבים, אם יוחלט על תקיפות אוויריות של נאט"ו. הוא ציין כי הסרבים־הבוסנים לא התנגדו לנסיגת הכוחות.

נשיא ארה"ב ביל קלינטון יוכל כנראה לעכב "קרב של וטו" עם הקונגרס בנושא אמברגו הנשק על בוסניה עד ספטמבר, דבר המגביר את סיכוייו למנוע את סיום תפקידה של ארה"ב כחוסם הנשק של האו"ם על בוסניה.

אתמול הצטרף בית הנבחרים האמריקאי לסנאט כאשר אישר ברוב גדול הצעת חוק שתאלץ את הנשיא קלינטון לבצע שינוי גדול במדיניותו.

קלינטון רוצה לחסום את הצעד מחשש שהסרת אמברגו הנשק תביא לנסיגת כוח האו"ם מבוסניה, דבר שיאלץ את ארה"ב לשלוח 24 אלף חיילים כדי לסייע בחילוצם. "זהו אינו הזמן להפוך את הסכסוך לאמריקאי", אמר מזכיר העיתונות של הבית הלבן, מייק מק'קארי.

מכיוון שלנשיא יש 10 ימים להטיל את הוטו על ההחלטה ומכיוון ששני בתי הקונגרס עומדים לצאת בסוף השבוע לחופשת הקיץ, יוכל הקונגרס לנסות ולהתגבר על וטו אפשרי שיטיל קלינטון, רק כאשר ישוב ויתכנס ב־4 בספטמבר. כדי שהקונגרס יוכל לבטל את הוטו של הנשיא נדרש רוב של שני־שלישים בשני הבתים, כלומר 67 צירים בסנאט ו־290 צירים בבית הנבחרים. אך ההצבעה בשני הבתים על הסרת החרם מעוררת דאגה עבור קלינטון: ההצבעה בסנאט היתה 69 מול 29 ובבית הנבחרים תמכו 298 צירים בהסרת החרם מול 128 מתנגדים.

**מזכ"ל האו"ם בוטרוס ראלי:**

# הסכסוך בבוסניה יימשך עוד מספר שנים, כמו מלחמת האזרחים בלבנון

קהיר (ע'א.אף.פ.). – מזכ"ל האו"ם בוטרוס ראלי אמר כי הסכסוך בבוסניה יימשך עוד שנים – בראיון שפורסם אתמול השבועון הממשלתי המצרי "אל־מוסאוור".

"אינני מצפה לפתרון מהיר של הסכסוך הבוסני", אמר ראלי. "המצב בלבנון בימי מלחמת האזרחים מהווה הדוגמא הקרובה ביותר למה שמתרחש היום ביוגוסלוויה לשעבר".

"אין זה אומר שהמלחמה תימשך 14 שנה, כפי שהיה בלבנון, אולם יעברו מספר שנים עד שנוכל למצוא פתרון לבעיית בוסניה, משום שהשחקנים הראשיים סבורים כי הם יכולים לעשות הכל בשטח, להשיג בו יותר מאשר בשולחן המשא ומתן", הוסיף.

לדבריו, אין להטיל על האו"ם את האחריות להידרדרות המצב בבוסניה. "יש להפנות את הטענות לצדדים המעורבים בסכסוך, וכן למעצמות הגדולות, שאינן מראות עניין בפתרון הסכסוך, ועל כן טרם הגיעו להסכמה לגבי הדרכים להתמודד עימו", אמר המזכ"ל.

"בקיצור, איש אינו רוצה להילחם כדי לשים קץ למלחמה בבוסניה. קיים פער גדול בין ההצהרות של המדינות בעלות ההשפעה במועצת הביטחון לבין עמדותיהן בפועל", הוסיף.

לשאלה לגבי הצעדים הדרושים כדי לעצור את התקפות הסרבים, מבלי להסיר עם זאת את אמברגו הנשק שהוטל על בוסניה, אמר בוטרוס ראלי כי דרושים רצון מדיני והסכמה כללית בין החברות במועצת הביטחון. "אולם עד כה, רצון שכזה טרם נמצא", טען.

קיסר יפן אקיהיטו (במרכז) והקיסרית מיצ'יקו עומדים לפני אנדרטת קיר השלום בגראה שבאוקינאווה, תוך שהם קוראים כמה משמותיהם של 234,193 החיילים האמריקאים והיפנים שנפלו בקרב על שרשרת האיים שבדרום יפן. בני הזוג התפללו לזכר קורבנות מלחמת העולם השניה בחלק ממסע הצליינות שהם עורכים במסגרת ציון היובל לסיום המלחמה. (צילום: א.פ.)

**גם הנשיא סאמפר ייחקר**

# שר ההגנה של קולומביה התפטר – חשוד בקבלת שוחד מקרטל הסמים בקאלי

בוגוטה (א.פ.). – שר ההגנה של קולומביה התפטר לאחר שהתביעה הכללית החלה לחקור אם נטל שוחד כאשר ניהל את מסע הבחירות של הנשיא ארנסטו סאמפר.

"תוך כאב אישי רב, אני מגיש את התפטרותי", אמר שר ההגנה פרננדו בוטרו במסיבת עיתונאים.

בוטרו, שבעבר הכחיש כי נטל כספי סמים, אמר כי התפטר כדי שיוכל להשיב להאשמות שנעשו בעיקר מצידו של סנטיאגו מדינה, גזבר מסע הבחירות של הנשיא סאמפר. מדינה, שנעצר בשבוע שעבר, הודה כי בוטרו היה דמות מפתח בהשגת תמיכה כספית מקרטל הסמים של קאלי עבור מסע הבחירות.

בוטרו, בן 38, הוא הפקיד הבכיר הראשון המתפטר בעקבות ההאשמות כי קרטל הסמים של קאלי, ספק הקוקאין הגדול ביותר בעולם, סייע לסאמפר לנצח בבחירות ב־1994.

התובע הכללי אלפונסו ולדיוייסו הורה לחוקריו לבדוק האם יש מספיק חומר ראייתי כדי להורות על חקירה בהיקף מלא בדבר מעורבותו של בוטרו בהשגת כספי הקרטל למימון מסע הבחירות.

שר התקשורת ארמנדו בנדטי, שעבד במסע הבחירות, נמצא גם הוא תחת חקירה. בנדטי הציע לחוקרים שיתוף פעולה מלא.

משרדו של ולדיוייסו הודיע גם כי יחשוף את ראיותיו בפני ועדת הקונגרס לחקירה האישום, זאת לבקשת הנשיא. סאמפר ביקש בשבוע שעבר מהוועדה לחקור אותו ואת מסע הבחירות שלו על קשרים אפשריים עם קרטל הסמים. הוא אמר כי לא ידע שנעשה שימוש כלשהו בכספי הקרטל על־ידי הצוות שניהל את מסע הבחירות.

מדינה מואשם בקבלת המחאה של 50 אלף דולר מקרטל הסמים. לאחר שנעצר בשבוע שעבר, הוא הפליל לפי הדיווחים את בוטרו, בנדטי וסאמפר בנטילת שוחד מהקרטל.

מדינה קיבל אישית 1.7 מיליון דולר במזומן מבכירים בקרטל שהגיעו לביתו במהלך מסע הבחירות.

במסיבת העיתונאים הכחיש בוטרו קבלת כספי שוחד מהקרטל והטיל ספק באמינותו של מדינה בשל מעצרו ותנאי חקירתו.

# סין גירשה שני קצינים אמריקאים שהואשמו בריגול בבסיסים צבאיים

## משרד החוץ הסיני: 2 קציני חיל־האוויר נתפסו "על חם" בבסיס באיזור החוף הדרומי

בייג'ין (א.פ.). – סין עיכבה לחקירה שני קציני חיל־אוויר אמריקאים בחשד של השגת מידע מודיעני־צבאי בדרך לא־חוקית והורתה להם לעזוב את המדינה תוך 24 שעות.

גירוש השניים בא בעת שהיחסים בין ארה"ב לסין הגיעו לשפל הנמוך ביותר מאז הטבח בכיכר טיינאנמן בסין ב־1989 בעקבות ההפגנות הפרודמוקרטיות.

רשות הטלוויזיה הממלכתית בסין וסוכנות הידיעות הרשמית "קסינהאה" דיווחו בהרחבה על גירוש שני האמריקאים.

שני הקצינים נכנסו לסין ב־23 ביולי "והתחמקו לתוך אזורים צבאיים שמורים באיזור החוף בדרום המדינה. הם אספו בדרך לא־חוקית מידע מודיעיני־צבאי תוך שימוש במצלמות וציוד וידאו", צוטט דובר משרד החוץ שן גופאנג.

שני הקצינים הם ג'ופ וי צ'אן, קצין קישור בחיל־האוויר, ודוויין האריש פלורנזי, משנה לקצין הקישור. שניהם הגיעו למדינה מהקונסוליה האמריקאית בהונג קונג – דיווחה סוכנות "קסינהאה".

שן דיווח כי השניים נתפסו "על חם" בשבת שעברה "על־ידי חיילים סינים שהיו במשמרת", אך לא מסר פרטים נוספים.

בוושינגטון, אמר מזכיר העיתונות של הבית הלבן, מייק מק'קארי, כי "השניים נעצרו לחקירה וישוחררו תוך 24 שעות".

הוא אמר כי השניים נסעו עם אשרות תקפות ודרכונים דיפלומטיים. אם אכן היו לשניים דרכונים דיפלומטיים, הם היו אמורים ליהנות מחסינות, שמשמעותה היא כי אין לעצור אותם או לעכבם לחקירה.

מק'קארי סירב להגיד אם ארה"ב תגיב על צעד זה.

מזכיר המדינה האמריקאי וורן כריסטופר ידע על המעצרים לפני פגישתו שלשום עם שר החוץ הסיני קיאן קיצ'ן בברוניי, אמר מק'קארי. כריסטופר לא העלה את הנושא בשיחות משום שדיפלומטים אמריקאים בבייג'ין כבר עמדו בקשר עם פקידים סינים, אמר הדובר.

העובדה שסין חיכתה עד תום הפגישה כדי להודיע על גירוש השניים מלמדת כי בייג'ין אינה מבקשת כנראה להחמיר עוד יותר את היחסים.

מקור בשגרירות ארה"ב אמר כי שני הקצינים לא יצרו קשר עם משפחותיהם מאז 28 ביולי. המקור, שדיבר בעילום שם, אמר כי השגרירות לא הצליחה ליצור קשר עם האנשים וכי הוא אינו יודע האם השניים עזבו כבר את המדינה. אך הוא האמין שמועד 24 השעות החל אתמול בבוקר.

איזור החוף הדרומי של סין הוא איזור רגיש בו נמצאים מתקנים צבאיים שייעודם להגן על המדינה מפני מתקפה. החוף פונה לעבר טאיוואן, האי בו שולטת ממשלה של המפלגה הלאומית הירובה. שתי המדינות מצויות במצב לחימה זה שנים ארוכות.

הצבא הסיני ערך תמרון צבאי של שלושה חודשים באיזור ובשבוע שעבר שיגר שישה טילי קרקע־קרקע תוך חמישה ימים. התמרון הצבאי, שנערך מוקדם יותר מבשנים שעברו, נתפס כצעד שנועד להפחיד את טאיוואן.

למרות היחסים הבעייתיים, תשלח ארה"ב משלחת מלאה לכינוס האו"ם לענייני נשים שייערך בחודש הבא בבייג'ין – אמרה אתמול שגרירות ארה"ב באו"ם מדליין אולברייט.

# אלג'יריה: זיהינו חשוד בפיצוץ במטרו

## ספקנות במשטרת צרפת: "התמונות שנשלחו אלינו ישנות וגרועות"

פאריס (רויטר). – שלטונות אלג'יריה טוענים כי זיהו אדם המבוקש לחקירה בצרפת בעקבות הפיגוע במטרו בשבוע שעבר, אך צרפת מתייחסת לדיווח זה בזהירות – מסר מקור משטרתי בכיר בפאריס.

הוא אמר כי כוחות הביטחון האלג'יריים שלחו צילום של אדם שכונה "פעיל מבצעי" של הקבוצה האיסלאמית החמושה, הדומה לאחד משלושת הקלסתרונים שהופצו על־ידי משטרת צרפת.

המקור המשטרתי אמר כי בעוד החקירה מתמקדת בכיוון האלג'ירי, אין עדיין קו חקירה מגובש והדרך עוד ארוכה.

"האלג'ירים אמרו שזיהו את אחד הבחורים וכי הם שולחים לנו תמונות", אמר המקור. "אבל התמונות ישנות ובאיכות גרועה. עלינו לפעול בזהירות לגבי זיהוי אפשרי זה ולאמת את הכל".

מקורות במשרד המשפטים במשטרה אמרו אתמול כי אזרח תוניסאי שנעצר בקשר לפיצוץ במטרו, בו נהרגו שבעה בני אדם ונפצעו 86, לא היה קשור למקרה והוא שוחרר.

האדם, ששמו לא פורסם, נעצר בעקבות בדיקה מקרית במרכז פאריס, כאשר ברשותו נמצאו הוראות להכנת פצצות.

# מלך סעודיה הדיח את שרי האוצר והנפט

## מטרת החילופים – שיפור תדמית הממשלה על רקע הקשיים הכלכליים במדינה

**מאת דן אבידן והסוכנויות**

מלך סעודיה פהאד הדיח את שרי האוצר והנפט בחילופי הגברי המשמעותיים ביותר בממשלה מאז עלה לשלטון ב־1982.

מטרת השינויים היא להזרים דם חדש בשורות הקבינט כדי לשפר את ביצועיו ואת תדמיתו הציבורית. זאת, על רקע הבעיות בכלכלה הסעודית מאז מלחמת המפרץ ותיסכולו של חלק מהציבור על האיטיות בה מעבירה הממשלה עסקים לאומיים לידיים פרטיות.

שר הנפט הישאם נאזר יוחלף בידי נשיא תאגיד הענק "סעודי עראמקו", עלי בין איברהים אל־נעימי – לפי צו מלכותי שפורסם אתמול.

גם שר האוצר והכלכלה הלאומית, מוחמד אבא אל־חיל, הודח מתפקידו ויוחלף בידי סולימאן בין עבד־אל־עזיז אל־סולאים, המכהן כיום כשר המסחר.

לא נמסרה סיבה לחילופי התפקידים ולא היו סימנים מוקדמים לחילוקי דעות בין שרים אלה למלך.

כלכלתה של ערב הסעודית, המבוססת על נפט, סובלת מקשיים מאז מלחמת המפרץ, שעלתה לממלכה עשרות מיליוני דולרים. כמו כן, המחירים הנמוכים של הנפט בשנים האחרונות הפחיתו את הכנסות המדינה, שנהנתה משפע כלכלי במהלך שנות ה־70 וה־80.

"הם מנסים... לערכן ולהפוך את הממשלה למודרנית יותר, כאשר שרים לא ימונו לכל חייהם. זהו תהליך של רפורמה", הגיב על השינויים אדמונד או'סאליבן, עורך העיתון "מידל־איסט אקונומיק דייג'סט" היוצא לאור בלונדון.

ההודעה פורסמה ביום השנה החמישי לפלישת עיראק לכווית, ב־2 באוגוסט 1990 – האירוע שהביא למלחמת המפרץ וגרם לבעיותיה הכלכליות של סעודיה.

הממלכה היא עדיין אחת המדינות העשירות בעולם ונחשבת ליצואנית הנפט הגדולה ביותר. אך מחירי הנפט מדשדשים זה זמן רב סביב 18 דולר לחבית, וערב הסעודית, כמו חברות אחרות באופ"ק, סבלה בשנים האחרונות מירידות בהכנסות עקב הגברת תפוקת הנפט בים הצפוני.

לא נמסר בינתיים אם שני השרים שהודחו יקבלו תפקידים חדשים בממשלה.

נאזר, טכנוקראט רהוט בן 63, שירת כשר הנפט משך כמעט תשע שנים, מאז החליף את שייח' אחמד זאקי ימאני ב־1986.

נעימי, שר הנפט החדש, החל לעבוד בתעשיית הנפט במדינה ב־1947 בגיל 12, כאשר הועסק כנער שליחויות ב"עראמקו", שנקראה אז "חברת הנפט הערבית־אמריקאית".

הוא סיים תואר ראשון בלימודי גיאולוגיה באוניברסיטת ליהיי בפנסילבניה ב־1962 ותואר שני באותו תחום באוניברסיטת סטאנפורד בקליפורניה ב־1963. עם שובו לערב הסעודית טיפס במעלה התפקידים ב"עראמקו" עד שהפך לנשיא ב־1984.

חילופי התפקידים לא היו בלתי צפויים. כאשר הקים פהאד את המועצה המכוננת (מאג'ליס אל־שורה) ב־1993, הוא רמז כי תוך שנתיים ייערך שינוי בממשלה.

שינויים בולטים נוספים בקבינט, המונה 28 שרים, כללו את החלפת שר ההסברה עלי שאעיר, שכיהן בתפקידו שנים רבות, בד"ר עבד א־סלאם פאריסי; וחילופי שר החינוך הוותיק עבד אל־עזיז חו'ויטר בד"ר מחמד ארדשי. חו'ויטר עסק גם בעניינים מדיניים והושאר כשר מדינה בקבינט.

התיקים המרכזיים שהוחזקו בידי בני משפחת המלוכה הסעודית נותרו ללא שינוי. ארבעת אחיו של המלך פהאד שמרו על תפקידיהם: יורש העצר עבדאללה כסגן ראש הממשלה, הנסיך סולטאן כסגן שני לראש הממשלה ושר ההגנה, הנסיך נאייף כשר הפנים והנסיך סלמאן מוסיף כשר השיכון והעבודות הציבוריות.

בנוסף לכך נותר בתפקידו שר החוץ סעוד אל־פייסל, אחיינו של המלך.


**אבלים על מותו של חברנו הגימלאי**

# אהרון שריר ז"ל

ומביעים תנחומים לבני המשפחה

**מבטחים ההנהלה והעובדים** | **ארגון גמלאי עובדי מבטחים**

## הודעות בעניין חוק תכנון ובנייה

### עיריית תל־אביב־יפו

**הודעה המקומית לתכנון ולבניה תל־אביב־יפו**
**חוק התכנון ובניה תשכ"ה - 1965**
**מודעה בהתאם לסעיף 149**

הרינו מודיעים כי לועדה המקומית לתכנון ובניה תל־אביב יפו הוגשו בקשות לעסקים המפורטים להלן, לתת להם אישור לשימוש חורג.
כל מי שיש לו התנגדות להוצאת האישור לעסק מן העסקים הנ"ל, רשאי להגיש לועדה המקומית לתכנון ולבניה תל־אביב־יפו תוך 14 יום מתאריך פרסום זה את התנגדותו ולציין את שמו המלא, כתובתו המדוייקת, מס' הטלפון ונימוקי ההתנגדות.
יש לשלוח ההתנגדות לאגף רישוי עסקים (לידי הגב' מירי אהרון) - מרכזת הועדה המייעצת לשימושים חורגים) שד' בן גוריון 68 ת"א־יפו מיקוד 64518.

| מס' תיק רישוי | שם בעל העסק | כתובת העסק | סוג העסק |
|---|---|---|---|
| 16194 | גדלהו ועזה | שד' בן ציון 13 | מכירת רהיטים ואביזרים מטבח וקסמ. |
| 30215 | פנחס חיים | אחוזת בית 3 | השמעת מוסיקה, ריקודים וצריכת משקאות משכרים. |
| 5383 | בוזגלו אברהם | אבולעפיה 22 | פיצריה. |
| 30214 | קטאמולי חנה | בית אשל 3 | מזנון מכולת ממתקים הכנת קפה, הכנה ומכר כריכים, מכר משקאות קלים, ממתקים, עוגות וגלידה. |
| 21834 | דאדי דניס | דיזנגוף 300 | בית קפה-הגשת משקאות משכרים לצורך צריכה במקום ההגשה. |
| 30213 | לוי אלי | דרך התערוכה 3 | אחסנה ומכירת קרמיקה. |
| 382 | חן חנון | אחד העם 54 | מסעדה פועלת במקום העבודה (בבית הבורסה) הגשת תבשילים מבושלים והכנת סלטים. |
| 51457 | אשלוף דוד | המסגריה הנגרית 1 יפו | עריכת משחקי שש-בש, דומינו, שח-מט. |
| 10841 | אברון חזון | בני ברק | עסק לאחסנת סחורה לשיווק מכשירי חשמל, טלוויזיות ומוצרי עור לנוער. |
| 16382 | עיריית ת"א־יפו | דרך השלום 12-14 | מוסך לתיקון משאיות, פחחות וצביעת כלי רכב. |
| 27315 | כהן משה | שדה יצחק 3 | תיקון והתקנת מזגני אויר לרכב, מוסך להתקנת רדיו טייפ ואזעקות לרכב. |
| 53519 | ניסים שמשון | רח' 357 מס' 3 | אחסנת צבעים ומוצרי עץ אחרים. |
| 11022 | כהן מרגלית | זרח 13 | מסעדה וצריכת משקאות משכרים. |
| 26841 | אברהם יצחק | פושקין 5 | שרברבות ומכר תוצרי בנין. |
| 26282 | קטורטי אלכסיס | עבאס 7 | ייצור ממתקים. |
| 27392 | ממטט בעימ | בן יהודה 28 | אכסניה. |
| 22154 | קליין זאב | שלמה המלך 75 | סאונה. |
| 20956 | נוה בעימ | דיזנגוף 279 | הדיסקו-מקום לבידור, אוכלוסיות ותנועה. |
| 51297 | תא' ריסים | יהושע בן פרחיה 3 | ייצור מוצרי עור ופלסטיק. |
| 12734 | צאטק דוד | דיזנגוף 94 | מזנון, צריכת משקאות משכרים במקום, השמעת מוסיקה וריקודים. |
| 17162 | מדוליס בעימ | הברזל 10 | מכירה ואחסון רהיטים. |
| 15005 | ינקוביץ דוד | המשביר 6 | ייצור דברי הלבשה. |
| 27594 | כף אח צבי בעימ | אבן גבירול 71 | מסעדה וצריכת משקאות משכרים במקום. |
| 25514 | אלף הביליארד בעימ | כיכר מסריק/פ. הירקון 163/11 | הפעלת מכונות משחק השעשועים, עריכת משחקי ביליארד וסנוקר. |
| 54951 | שמיד המסיקס בעימ | אילת 50 | מכר אריגים ואחסונם. |
| 23494 | בן־שושן רפאל | דיזנגוף 2 | הכנה ומכר שווארמה, ציפס וסלטים. |
| 26490 | שוורץ אלי | דיזנגוף 65 | בית קפה, צריכת משקאות משכרים במקום. |
| 54497 | בן יהודה משה | דרך שלמה 40 | מסגריה לגזירת מתכות וגיזום לייצור מוצרים ואחסון מוצרים. |
| 23371 | שמיץ את שלמה בעימ | דיזנגוף 328 | מכר ממתקים, מוצרי משקה, סיגרים, עיתונים ומשקאות קלים. |
| 26134 | אשכנזי אוגוס | מגדלי מכר ספרים 8 | מספרה לבחות, אחסנת תמרוקים ותכשירים קוסמטיים. |
| 30198 | כהן אריה | בזל 37 | מזנון, צריכת משקאות משכרים במקום. |
| 53851 | בבלאור עזים | שד' ירושלים 127 | ייצור תריסים. |
| 30125 | ארבע אמירה | מאהאה ישראל/רח' עקיבא 13/16 | מספרה, מקום לקבלת דברים לתיקון. |
| 24544 | מולד פרח | בן יהודה 26 | מכון עיסוי ואסתטיקה. |
| 25060 | כהן שמשון | יום טוב 2 | אטליז. |
| 21191 | מטלאוי שאול | יום טוב 2 | אטליז. |
| 19576 | נרגב ויובים | יום טוב 4 | מכר ממתקים. |
| 19624 | שחמתוק מזון בעימ | תשייה 12 | מזנון וצריכת משקאות משכרים. |
| 30155 | אשכנזי שאול | הרצל 20 | מכירת דברי הלבשה. |
| 16788 | חנסונוסקי משה | ישכון 41 | פירוק שעונים. |
| 5980 | קהסולו יעקב | ישכון 39 | מכר שעונים. |
| 15729 | הטלפון הבדה בעימ | קאלו יוסף 17 | מחסן והכנת מוצרי קוסמטיקה. |
| 20074 | נוטסולי משה | מונטיפיורי 24 | אחסנת מוצרי נפט. |
| 22033 | פריד יהודה | רחוב הס 1 | ייצור מוצרי פלסטיק. |
| 21029 | זר ראובן | בן יהודה 84 | אחסנת כלי עבודה של שרברב. |
| 52302 | לוי ראובן | נס לגויים 3 | מספרה. |

**חוק התכנון והבניה, התשכ"ה – 1965**
**מרחב תכנון מקומי המרכז**
**הודעה בדבר אישור תכנית המהווה שינוי תכנית מפורטת**

נמסרת בזאת הודעה, בהתאם לסעיף 117 לחוק התכנון והבניה, תשכ"ה – 1965, בדבר אישור תכנית המהווה שינוי תכנית מפורטת הנקראת "תכנית מספר 4101/מס המהווה שינוי לתכניות הבאות: מש/23/534 השטחים הכלולים בתכנית ומקומם: ישוב סביון רח' השקמה 30 מגרש 746 גוש 6690 חלקות 100 גוש 6691 חלקות 190.
עיקרי הוראות התכנית: הקטנת קו בנין צדדי מ־4 מ' ל־2.85 מ'. הודעה על הפקדת התכנית פורסמה בי"פ מספר 4236 תשנ"ד עמוד 4553 בתאריך 4.8.94. התכנית האמורה נמצאת במשרדי הועדה המחוזית המרכז, וכן במשרדי הועדה המקומית לתכנון ובניה המרכז וכל המעוניין רשאי לעיין בה, בימים ובשעות שהמשרדים האמורים פתוחים לקהל.
ד"ר אהרון לוי, יו"ר הועדה המחוזית לתכנון ובניה מחוז המרכז

**הועדה המקומית לתכנון ולבניה תל אביב־יפו**
**הודעה לפי סעיף 149 לחוק התכנון והבניה תשכ"ה־1965**

הרינו מודיעים בזאת כי הוגשה לועדה מקומית לתכנון ולבניה ת"א יפו בקשה ליתן היתר בניה של בית במגורים ורח' אירגון מס' 19 גוש 6968 חלקה 35 תיק בנין 019־0104 בקשה מס' 182־1995 הכוללת את ההקלות הבאות:
10% בקו בנין אחורי מעבר לקו בנין של 5 מ' המותר.
הגדלת מרתף כמעבר לקו הבנין לבנית מרטף לפי דרישת ת"ה.
בעל קרקע או בנין או המחזיק כהם, אשר עלול להיפגע מאישור הבקשה, יוכל לעיין בבקשה הנמצאת במח' בקרה ותיעוד שד' בן גוריון 68 בשעות קבלת קהל ימים א'־ה' (8.00־11.00), במידה שיש לו התנגדות להוצאת ההיתר/אישור הנ"ל במסם זה רשאי להגיש לועדה המקומית לתכנון ולבניה תל אביב־יפו, שד' בן גוריון 68 את התנגדותו המנומקת ולציין כתובתו המדוייקת וטלפון.
ההתנגדויות תתקבלנה בכשך 14 יום מתאריך פרסום הודעה זו ותובאנה לדיון בפני הועדה הנ"ל.
אדריכל דן דריה, יו"ר ועדת המשנה לתכנון ולבניה תל אביב־יפו

**ועדת המשנה לתכנון ולבניה**
**מרחב תכנון מקומי – ראשל"צ**
**הודעה לפי סעיף 149 (1) לחוק התכנון והבניה תשכ"ה־1965**

נבסרת בזאת הודעה כי לועדה המקומית של הועדה המקומית לתכנון ולבניה מרחב ראשון־לציון הוגשה בקשה למתן הקלות בגוש 4242 חלקה 63 רחוב הרקפת 15 לפי תכנית מתאר/ תכנית מפורטת נבצאת החלקה הנ"ל באזור מגורים ב' ומותר לבנות עליה בית מגורים ומבני עזר. בקשת בעלי החלקה הקלה 6% למבנה עזר.
לכל מי שיש התנגדות מאיזו סיבה שהיא לבקשה הנ"ל יואיל להגישה בכתב בפירוט הנמקות הבלויים תצהיר חתום בפני עורך דין המאמת את העובדות שעליהן היא מבוססת זאת בתוך 15 יום החל ביום פרסום הודעה זו. באם לא תתקבל כתקופה הנ"ל כל התנגדות לעיל, תובא הבקשה לאישור.
מאיר ניצן
יו"ר הועדה המקומית לתכנון ולבניה
מרחב תכנון מקומי ראשון־לציון

**חוק התכנון והבניה התשכ"ה־1965, מרחב תכנון מקומי עמק הירדן**
**הודעה בדבר הפקדת תכנית המהווה שינוי תכנית מתאר מקומית**

נמסרת בזה הודעה, בהתאם לסעיף 89 לחוק התכנון והבניה, תשכ"ה – 1965 כי במשרדי הועדה המחוזית לתכנון ובניה, מחוז צפון ובמשרדי הועדה המקומית לתכנון ובניה עמק הירדן מופקדת תכנית המהווה שינוי תכנית מתאר מקומית הנקראת:
"תכנית מספר ג/8765" המהווה שינוי לתכניות הבאות: לת/מ/א 13
השטחים הכלולים בתכנית ומקומם: ישוב: מורדות דרומיים של רמת הגולן, גוש 15705 ח"ח 42, 54. עיקרי הוראות התכנית:
א. תיחום שטח מתוכנן למטמנת יעגים, בסמוך לאזור הגיזול והפיטום של העגים.
ב. שינוי יעוד השטח התחום משמוש חקלאי לשמוש תעשיה מיוחדת חדרים.
ג. קביעת הנחיות ומגבלות לבניה.
כל מעונין רשאי לעיין בתכנית, בימים ובשעות שהמשרדים האמורים פתוחים לקהל. כל מעונין בקרקע, בבנין או בכל פרט תכנוני אחר הרואה את עצמו נפגע על ידי התכנית, וכן כל הזכאי לכך על פי סעיף 100 לחוק, רשאי להגיש התנגדות תוך חודשיים מיום פרסומה של הודעה זו ברשומות, למשרדי הועדה המחוזית לתכנון ובניה, מחוז צפון קרית הממשלה נצרת עילית 17000 טל: 06־508508
המתנגד ימציא העתק התנגדותו למשרדי הועדה המקומית עמק הירדן, כוא"ז עמק הירדן צמח 15132 טל: 06־757636
התנגדות לתכנית לא תתקבל ולא תידון אלא אם כן הוגשה בכתב בפירוט הנמקות ובלווי תצהיר המאמת את העובדות שעליהן היא מסתמכת.
פנחס דביר, יו"ר הועדה המחוזית לתכנון ובניה מחוז צפון

**עיריית נתניה־עקיבא**
**הועדה המקומית לתכנון ולבניה פ"ת**
**הודעה**
**על־פי סעיף 149 (1) לחוק התכנון והבניה תשכ"ה – 1965**

ניתנת בזה הודעה, כי הוגשה לועדה המקומית לתכנון ולבניה פ"ת בקשה למתן הקלה בגוש 6379 חלקה 62, מגרש ברחוב יהודה הלוי מספר 21 ת.ב. 2471 לפי תכנית המתאר החלקה הנ"ל נמצאת באזור מגורים ג' בו מותר בנין בן 5 קומות ע"ע + חדרים על הגג, 11 יח"ד. בקשת בעלי החלקה היא להתיר להם תוספת דירה, הבלטת גזוזטראות וקומה שישית. כל מי שיש לו התנגדות להקלה הנ"ל, יואיל להגישה לועדה תוך 15 יום מפרסום הודעה זו.
גיורא לב, יו"ר הועדה המקומית לתכנון ולבניה פ"ת

**הועדה המקומית לתכנון ולבניה "מבוא העמקים"**

נמסרת בזה הודעה לפי סעיף 149 לחוק התכנון והבניה תשכ"ה – 1965, כי הוגשה למשרדי הועדה המקומית "מבוא העמקים" נצרת עלית, בקשה להקלה בתיק מס' 34/95 מוגש ע"י: אמליך ישראל מישוב יקנעם גוש 11083 חלקה 6,5/62 מהות הקלה: הקלה בקו בניה צידי.
את ההתנגדויות אפשר להגיש למשרדי הועדה המקומית רח' כרמל 20/5 נצרת־עילית תוך 14 יום מתאריך פרסום הודעה זו.
ג'אק לאוזיה, יו"ר הועדה

### ת.א.ת טכנולוגיות בע"מ

**ניתנת בזאת הודעה בדבר כינוס אסיפה כללית שנתית של בעלי המניות בחברה במפורט להלן:**

ביום 31.8.95 בשעה 12:00 תתכנס במשרדי החברה באזור התעשייה יסור, גדרה, אסיפה כללית שנתית של בעלי המניות בחברה, כשעל סדר יומה יתנו ההצעות לקבלת החלטות כמפורט להלן:
1. בחירת חברי דירקטוריון.
2. מינוי רואה חשבון של החברה וקביעת שכר.
3. הצגת דוחות כספיים, דיווח רואי החשבון ודיווח הדירקטוריון לשנת הכספים 1994.
4. אישור אימוץ תכנית אופציות לעובדים, לתנאי שרותים, משאי משרה הדירקטורים בחברה ובחברות קשורות ואישור הקצאת אופציות על פי אותה תכנית לדירקטורים וביניהם בעלי שליטה בחברה.
5. אישור הסכם רכישת חברת ג'ריקו.
6. אישור מתן הלוואה בסך של כ־1.5 מליון ש"ח לארית תעשיות בע"מ.
7. אישור שעבוד מניות ארית כבטוחה לפרעון הלוואה שתקבל ת.א.ת תעשיות בע"מ מבנק לפיתוח התעשיה בישראל בע"מ.
8. דיון בכל ענין אחר אשר יובא כדין בפני האסיפה וכל אסיפה נדחית.

בהתאם לתקנון החברה זכאי כל בעל מניה להשתתף ולהצביע באסיפה הנ"ל אישית או ע"י מיופה כח. שטרי יפוי הכח יופקדו במשרדי החברה לפחות 48 שעות לפני האסיפה הנ"ל ואם לא יעשה כן לא יהיה לשטרי יפויי הכח תוקף חוקי.
במנין החוקי יכללו גם בעלי המניות שאינם בעלי ענין אישי בהתקשרויות המובאות לדיון, כמוגדר בסעיף 96לד לפקודת החברות [נוסח חדש] התשמ"ג 1983.
אם תוך חצי שעה מהמועד שנקבע לאסיפה הנ"ל לא ימצא לאסיפה מנין חוקי תדחה האסיפה מאליה בשבוע אחד לאותה השעה ולאותו המקום או ליום שעה ומקום אחרים כפי שיקבעו הדירקטורים בהודעה לבעלי המניות. לא ימצא מנין חוקי באסיפה שנדחתה כאמור, יהוו שני חברים הנוכחים בעצמם או על ידי שלוח מנין חוקי.

דליה צוקר
מזכירת החברה

### טי.וי.ג'י טכנולוגיות בע"מ

**ניתנת בזאת הודעה בדבר כינוס אסיפה כללית שנתית של בעלי המניות בחברה כמפורט להלן:**

ביום 31.8.95 בשעה 15:30 תתכנס במשרדי ת.א.ת טכנולוגיות בע"מ באזור התעשייה יסור, גדרה, אסיפה כללית שנתית של בעלי המניות בחברה, כשעל סדר יומה עניינים כמפורט להלן:
1. בחירת חברי דירקטוריון.
2. מינוי רואה חשבון של החברה וקביעת שכרו.
3. הצגת דוחות כספיים, דיווח רואי החשבון ודיווח הדירקטורים לשנת הכספיים 1994.
4. דיון בכל ענין אחר אשר יובא כדין בפני האסיפה וכל אסיפה נדחית.

בהתאם לתקנון החברה זכאי כל בעל מניה להשתתף ולהצביע באסיפה הנ"ל אישית או ע"י מיופה כח. שטרי יפוי הכח יופקדו במשרדי החברה לפחות 48 שעות לפני האסיפה הנ"ל ואם לא יעשה כן לא יהיה לשטרי יפויי הכח תוקף חוקי.
אם תוך חצי שעה מהמועד שנקבע לאסיפה הנ"ל לא ימצא לאסיפה מנין חוקי תדחה האסיפה מאליה בשבוע אחד לאותה השעה ולאותו המקום או ליום שעה ומקום אחרים כפי שיקבעו הדירקטורים בהודעה לבעלי המניות. לא ימצא מנין חוקי באסיפה שנדחתה כאמור, יהוו שני חברים הנוכחים בעצמם או על ידי שלוח מנין חוקי.

דליה צוקר
מזכירת החברה

### ממד ישראל טכנולוגיה 1983 בע"מ

**הודעה**
**בדבר אסיפה כללית שנתית**

ניתנת בזה הודעה על קיום אסיפה כללית שנתית של בעלי המניות בחברה ביום ה', 10 באוגוסט 1995, בשעה 10:00 בקומה 12, שד' רוטשילד 41, תל־אביב.

על סדר יומה של האסיפה:
א. אישור דו"ח המנהלים.
ב. אישור הדו"חות הכספיים של החברה ליום 31.12.94.
ג. מינוי דירקטורים לדירקטוריון החברה וקביעת שכרם.
ד. מינוי רואי חשבון לחברה וקביעת שכרם.
ה. אישור דיבידנד ביניים שחולק בשנת 1994 כדיבידנד סופי.
ו. שונות.

**ממד ישראל טכנולוגיה 1983 בע"מ**

הערה:
בעל מניות הרוצה למנות שלוח להשתתף במקומו ולהצביע באסיפה הכללית הנ"ל, יפקיד במשרדי החברה, או ע"י מסירה אישית, לפחות 48 שעות לפני המועד הקבוע לעיל של האסיפה, את כתב המינוי של שלוחו ויפוי כח או העתקים מהם מאושרים ע"י נוטריון.


הארכיון העיתונאי

# כלכלה וחברה

עורך: לוי מורב

בורסה / איתן יעקבסון

## מדד המעו"ף פרץ אתמול את מחסום 195 הנקודות

אתמול נרשמה מגמה של עליות שערים בשוק המניות. מדד המעו"ף פרץ את מחסום 195 הנקודות ועלה בסיום המסחר בכ־0.5%, לרמה של 195.35.

מדד המשתנים עלה בכ־0.4%, לרמה של 192.6. מחזור המסחר הכולל במניות הסתכם בכ־91 מיליון ש"ח.

עלייה חדה בלטה במניות הריבוע הכחול, בתגובה לידיעה על מגעים של ראשי הריבוע הכחול עם רשת בינ"ל גדולה מאירופה, על כניסתה כשותפה אסטרטגית ברשת השיווק הישראלית.

עליות נרשמו גם ברשתות השיווק האחרות, שקם ושופרסל. עלייה מתונה נרשמה במניות אוסם, בתגובה לחתימה על הסכם הפצה בלעדי של מוצרי קונצרן המזון נסטלה בישראל.

בנוסף, הודיעה אוסם כי היא עומדת לחתום על הסכם לרשיון בלעדי לשימוש בידע ובמותגים של מוצרים שונים של נסטלה בישראל. שיתוף הפעולה בין אוסם ונסטלה מהווה שלב משמעותי בהתרחבות עסקיה של אוסם. הסכם זה יגביר את התחרות בין אוסם לעלית בתחומי הממתקים והשוקולד. מניות עלית נסחרו אתמול בירידה.

מניות כלל אלקטרוניקה נסחרו אתמול בעלייה, בתגובה לעלייה במניות אי.סי.איי טלקום בניו יורק, ועל רקע הערכות שכלל אלקטרוניקה נסחרת במחיר נמוך ביחס לשווי תיק ההשקעות שלה.

עלייה נרשמה במניות ממפעלי הברום, אשר נסחרו במחזור בולט של כ־5 מיליון ש"ח. עלייה זו מוסברת בפגיעה במפעל מתחרה בחו"ל. עלייה נרשמה גם במניות מכתשים.

ירידות בלטו במניות תדיראן ומפעלי נייר חדרה, שעלו בראשית השבוע. מטבע נסחרה בירידה מתונה, בתגובה לירידה מתונה בניו יורק לרמה של 39.5 דולר.

בשוקי אגרות החוב הסתמנה אתמול רגיעה. לאחר כמה ימים של עליות רצופות בצמודי המדד, נרשמה בהן אתמול מגמה מעורבת עם תנודות מתונות לשני הכיוונים.

העלייה בצמודי מדד נבלמה לפי שעה, עקב הציפיות למדד נמוך בגין חודש יולי. מגמה מעורבת עם תנודות קלות לשני הכיוונים נרשמה בצמודי הדולר. השער היציג של הדולר בארץ ירד ל־2.9940 ש"ח, למרות התחזקותו של הדולר בשוקי הכספים של העולם.

## בנקים מרכזיים בעולם התערבו במסחר כדי לבלום הירידה בשער הדולר

מאת ביל בספי

אתמול עלה שער הדולר ביחס לרוב המטבעות החשובים, בעקבות התערבותם של כמה בנקים מרכזיים חשובים ברחבי העולם שמנסים לבלום את המשך ירידתו.

בעקבות הצעדים דולריים שהופיעו בשעות הבוקר בבורסות המזרח הרחוק, התחיל הבנק המרכזי של יפן לרכוש דולרים ולמכור ינים, וכך הצליח לבלום את ירידת הדולר.

התערבות זו נעשתה, ככל הנראה, בתיאום עם בנקים מרכזיים מערביים, שכן עם פתיחת המסחר במערב אירופה החלו לרכוש דולרים גם הבנקים המרכזיים של גרמניה, איטליה, צרפת, בריטניה, איטליה, ושל מדינות אירופיות נוספות, וערכו של הדולר המשיך להתחזק.

העלייה בשער הדולר נמשכה גם בשוקי המטבע של צפון אמריקה, שם התערב הבנק המרכזי של ארה"ב, פדרל ריזרב בנק.

בדיעבד, התערבות זו היתה שלא לצורך, שכן כבר אתמול התפתחה בשווקים דינמיקה של ביקושים דולריים, ולדעת מומחים עשויה מגמה זו להימשך גם בימים הבאים.

סוחרים בניו יורק טוענים, כי העובדה שהשוק הגיב בצורה כה מהירה להתערבות הבנקים המרכזיים בעולם, מוכיחה שמצב המשק האמריקאי איתן, ואין סיבה הגיונית למכור דולרים. הוכחה לכך הופיעה כבר אתמול, כשהמדד המשולב לחודש יוני עלה ב־0.2 אחוזים, והביקוש לבתים חדשים עלה ב־6.10 אחוזים.

בעקבות העלייה בביקוש לדולרים, עלה ערכו של המטבע האמריקאי לרמה של 1.3980 מארק, 1.1589 פר"ש, 90.79 ינים, ואילו הלירה שטרלינג ירדה ל־1.5943 דולר.

העלייה בשער הדולר עודדה משקיעים לרכוש גם ניירות ערך אמריקאיים, ומדד הדאו ג'ונס עלה במחצית הראשונה של השבוע ב־33.81 נקודות – ל־4,734.18 נקודות.

ביקוש היה אתמול גם לאגרות חוב, ומחיר אגרת חוב ארוכת טווח של ארה"ב עלה ל־111.063 נקודות – עלייה חצי יומית של 0.59375 נקודות, שנחשבת גדולה מאד.

למניות ישראליות הנסחרות בניו יורק היה ביקוש רב, והמדד שלהן עלה ל־157.31 נקודות – עלייה חצי יומית של 0.73 נקודות.

בשוקי ניירות הערך המובילים בעולם גם נרשמו ביקושים, ומדד המניות בלונדון עלה ל־3,499.50 נקודות – עלייה גדולה של 49.60 נקודות.

עלייה היתה אתמול גם בביקוש לניירות ערך יפניים, למרות שאחד מהבנקים הגדולים ביפן, קוסמו, נסגר לאחר שהציבור משך ממנו פקדונות בסך כולל של 692 מיליון דולר.

אתמול עלה מדד הניקיי ל־16,720.70 נקודות – עלייה יומית של 362.20 נקודות.

ועדים ועובדים / אפרים דוידי

### לראשונה: חוק עובדים זרים

זכויות העובדים הזרים יעוגנו לראשונה בחוק. הצעתה של שרת העבודה והרווחה, אורה נמיר, ל"חוק עובדים זרים (העסקה שלא כדין והבטחת תנאים הוגנים)", אושרה על ידי ועדת שרים לענייני חקיקה.

הצעת החוק, שתוגש בקרוב לכנסת, כוללת את העקרונות הבאים: "על מנת להבטיח שהעובד הזר יהיה מודע לזכויותיו, חייב המעביד לעריכת חוזה עבודה בכתב בשפתו של העובד, שיפורטו בו השכר התנאים הנלווים, וכן עניינים אחרים שייקבעו בתקנות".

כן, "המעביד חייב להסדרת ביטוח רפואי לעובד הזר, שלא יפחת מביטוח הבריאות הניתן לכל תושב ישראלי מכוח חוק בריאות ממלכתי". ניתן יהיה להוסיף בתקנות תחומי ביטוח רפואי נוספים, שכיום אינם מכוסים.

המעסיק יחויב להעמיד לרשות העובד תנאי מגורים הולמים ונאותים, שפירוטם ייקבע בתקנות. חשוב לציין, כי המעסיק לא יהיה רשאי לחייב את העובד בתשלום בעד מגורים בסכום העולה על 10 אחוז משכרו. עוד יחויב המעסיק לתת ערובה כספית להבטחת קיום חובותיו על פי החוק.

לשם אכיפת ההוראות האמורות, מוצע שהפרת התחייבויותיו של המעסיק לפי החוק תהווה עבירה פלילית. עוד נמסר ממשרד העבודה והרווחה, כי "על מנת למנוע את העברת האחריות של המעביד לחברות כוח אדם, או נותני שירותים, נקבע שגם אלה יישאו באחריות פלילית".

### הפגנות עובדים בת"א

שתי הפגנות עובדים יתקיימו הבוקר בתל אביב. מול בניין הוועד הפועל ברחוב ארלוזורוב יפגינו עובדות נעמ"ת. ההפגנה, שתיערך מול מרכז נעמ"ת, תהיה במחאה על הכוונה לפטר 350 עובדות מעונות ועובדות מינהליות של התנועה. בהפגנה ישתתפו גם עובדות המעונות בבית שאן, שאמורות היו להפגין אתמול, אך ברגע האחרון החליטו להצטרף אל חברותיהן מכל הארץ.

באותה שעה, כמה רחובות מהוועד הפועל, תתקיים הפגנה נוספת. תהיה זו הפגנתם השלישית של עובדי עוף הנגב, מול בניין הנהלת תנובה בשדרות שאול המלך. השבוע אמור היה להיחתם הסכם בין העובדים וההנהלה, אך ברגע האחרון המו"מ התפוצץ. בעקבות זאת, מסרבת ההנהלה להעסיק עובדים מאורגנים, ולא מוכנה לבחירת ועד עובדים במשחטה שבבאר שבע.

### שביתה בבנקים ברחבי לבנון

עובדי הבנקים בלבנון פתחו אתמול בשביתה ללא הגבלת זמן. זאת, לאחר שהמו"מ בין איגוד עובדי הבנקים לבין ארגון המעסיקים בענף התפוצץ.

העובדים דורשים תוספת שכר שבין 10 ל־25 אחוז, סיוע לדיור והטבות נוספות. מנהלי הבנקים לא היו מוכנים להעניק הטבות או תוספת שכר.

מזכ"ל איגוד העובדים, ג'וזף ריזק, מסר כי על פי הנתונים שבידיו שבתו ביומה הראשון של השביתה כ־70 אחוז מהסניפים. כתבי סוכנות הידיעות "רויטרס" בדקו את היקף השביתה ב־30 סניפי בנק שונים בביירות ומצאו כי 20 בנקים שבתו, בשבעה לא היתה קבלת קהל ורק שלושה בנקים עבדו באורח מלא.

בלבנון פועלים 82 בנקים. כ־14 אלף עובדי בנקים חברים באיגוד.

## "חבל שהכנסת מנעה הוצאת הייעוץ לני"ע מהבנקים"

מאת אמנון אטד

בנק ישראל הביע אתמול אכזבה, מכך שהכנסת דחתה את ההצעה להוציא את הייעוץ לניירות ערך מן הבנקים.

יחד עם זאת, ציינו אתמול בבנק כי עתה יש להבטיח את הכללים שקבעה הכנסת, ובהם חובת הרישוי וההתמחות שתחול על היועצים לניירות ערך.

לדברי בנק ישראל, שמירה על כללים אלה תקטין את ניגודי העניינים הפוטנציאליים שהשאיר במערכת הבנקאות, תבטיח את הניהול התקין ותמנע בעתיד אירועים חריגים מהסוג שלו היינו עדים בעבר.

## "לו הוריד הנגיד את הריבית לא היה צורך בהתערבות אגרסיבית בשער השקל"

### אתמול שוב תקף פרופר את פרנקל על מדיניות ההתערבות של בנק ישראל

מאת דן הלוי

נשיא התאחדות התעשיינים, דן פרופר, יצא אתמול שוב בהתקפה חריפה על מדיניותו של נגיד בנק ישראל, יעקב פרנקל. הפעם כוונה התקפת פרופר כנגד התערבותו המסיבית של הבנק הממלכתי בשער השקל בשבוע האחרון.

זאת, על רקע דיווחים על קנייה מסיבית של מט"ח בידי בנק ישראל בימים האחרונים, כדי לתמוך בשערים היציגים של הדולר וסל המטבעות מול השקל.

"שעריהם היציגים של המט"ח לא היו צריכים לרדת עד 4% מתחת לקו האמצע של אלכסון השער, לא כל שכן במצב בו הגירעון בחשבונות השוטפים במגמת עלייה חדה", אמר פרופר. "יש עתה צורך דחוף לעדכן את המשתנים המוניטריים, קרי, את שיעור הריבית השקלית ושער החליפין של השקל, כדי להחזיר את האיזונים בשוקי הכספים.

"אילו כך עשה הנגיד, ממילא לא היתה נדרשת מעורבותו בשוקי המט"ח – בניגוד למסרים ברורים שהעביר הוא עצמו לפני כחודשיים, לפיהם יפסיק את התערבותו בשווקים אלה".

לדעת נשיא התאחדות התעשיינים, צריך עתה בנק ישראל להוריד את הריבית השקלית בכ־3% עד סוף השנה. מדיניות כזו, אם תינקט בידי פרנקל, תשיב מעצמה את שערי המט"ח לסביבת שיפוע האלכסון, ותמנע את הצורך ב"התערבות אגרסיבית של בנק ישראל בשוקי המטבע, המשדרת חוסר יציבות ואי וודאות", כדבריו.

עוד טוען פרופר, כי "הזזה בכוח" כל שער החליפין של המט"ח כלפי מעלה, אינה מאזנת את השווקים, כל עוד עומדים פערי הריבית בין השקל למט"ח בעינם. במצב כזה, הפסקת התערבותו של בנק ישראל, תביא מייד לירידת שערי המט"ח כלפי מטה.

הוא הוסיף, כי חוסר האיזון הנוכחי בשוקי הכספים יוצר אי וודאות רבה, הפוגעת בתפקודו של הסקטור העסקי, ובמיוחד של המיגזר המייצא בתוכו. תלותו של מיגזר זה בשער החליפין של השקל גדולה במיוחד, אמר פרופר.

דעה / אמנון אטד

## האם בנק ישראל משטה בציבור?

בנק ישראל הודיע אתמול כי המדד המשולב לבחינת מצב המשק, שמחשבת מחלקת המחקר שלו, שב ועלה בחודש יוני, הפעם בחצי אחוז. זאת, בהמשך לעלייה של 1.3 אחוזים שנרשמה במדד המשולב בחודש מאי.

לפני שבועיים, עם פרסום המדד המשולב לחודש מאי, הודיע בנק ישראל כי עליית המדד מעידה על המשך ההתרחבות המהירה בפעילות המשקית. אתמול מיתן קצת הבנק את ניסוחיו, והשמיט מההודעה על עליית המדד את המילה "מהירה".

אולם בחינת הנתונים עצמם מציבה כמה סימני שאלה בדבר הכיוון אליו צועד המשק, בקצב מהיר יותר או פחות.

בבסיסו, הרכב המדד המשולב של בנק ישראל מארבעה סעיפים: מדד הייצור התעשייתי, מדד המסחר הקמעונאי המאורגן, מדד היבוא ומספר משרות השכירים בסקטור העסקי. הסעיף הרביעי אינו נכלל במדד הכולל כבר חצי שנה, בשל שביתה שהייתה לפני כמה חודשים בביטוח הלאומי. מדד הייצור התעשייתי מפורסם באיחור של חודש והמדד הנוכחי, לחודש מאי, הינו אומדן חלקי בלבד, בשל מעבר הלשכה המרכזית לסטטיסטיקה לשיטת חישוב חדשה.

נותרנו, לפיכך, עם שני סעיפים שלמים וסעיף חלקי אחד, שעל פיהם קובע בנק ישראל כי נמשכת ההתרחבות בפעילות המשקית.

אולם, המעניינת מכל היא השוואת הסעיפים השונים עם המדד עצמו. בחודשיים האחרונים (מאי ויוני) ירד מדד המסחר הקמעונאי המאורגן בשיעור מצטבר של 0.8 אחוזים. במדד היבוא נרשמה בתקופה זו ירידה של ממש, בשיעור של 6.2 אחוזים.

רק מדד הייצור התעשייתי, המפורסם, כאמור, באיחור ולאחרונה גם על פי אומדנים חלקיים, עלה באפריל ובמאי בשיעור מצטבר של 2.2 אחוזים.

במילים פשוטות: מדד המסחר הקמעונאי, המהווה את המדד המובהק למגמות השינויים ברמת החיים, ומדד היבוא, ירדו בחודשיים האחרונים. רק הייצור התעשייתי, המהווה כחמישית מכלל התוצר, עלה בכשני אחוזים. ומחיבור כל הנתונים מגיע בנק ישראל למסקנה, כי המדד הבוחן את מצב המשק עלה בחודשיים האחרונים בכ־1.8 אחוזים.

## המשתנים ליום 2.8.95

| המניה | שער בנקודה | שינוי נקי | שינוי ב־% | שער יומי נמוך ב־% | שער יומי גבוה ב־% |
|---|---|---|---|---|---|
| איס | 2393.0 | | | 99.75 | 100.50 |
| אגן | 4705.0 | +47.0 | +1.0 | 100.50 | 101.50 |
| אמנגרין | 2204.0 | +11.0 | +0.5 | 100.75 | 100.75 |
| [illegible] | 7279.0 | -55.0 | -0.7 | 99.00 | 99.00 |
| אודרן 0.1 | 447.0 | -2.0 | -0.5 | 97.25 | 100.75 |
| אוסם 1 | 588.0 | +3.0 | +0.5 | 100.25 | 101.00 |
| אמפל 1 | 3553.0 | -27.0 | -0.7 | 100.00 | 100.09 |
| אידיבי אחזקות | 1000.0 | +17.0 | +1.8 | 101.00 | 101.75 |
| אידיבי פיתוח | 5209.0 | +77.0 | +1.5 | 101.50 | 101.75 |
| איסתא 1 | 969.8 | | | 100.00 | 100.00 |
| אלביט 3 | 22828.0 | +114.0 | +0.5 | 99.25 | 100.50 |
| אלקו החזקות | 10012.0 | +172.0 | +1.8 | 100.75 | 102.75 |
| אלקטרה צריכה | 2770.0 | -21.0 | -0.7 | 99.00 | 100.00 |
| אלרון 3 | 10027.0 | +124.0 | +1.3 | 100.50 | 101.25 |
| אגם | 2532.0 | +13.0 | +0.5 | 100.00 | 101.25 |
| אפריקה אג"ח 4 | 102.0 | | | 100.00 | 100.02 |
| אפריקה ישראל 1 | 330545.0 | +5685.0 | +1.8 | 101.00 | 101.75 |
| אפריקה ישראל 0.1 | 355720.0 | +1770.0 | +0.5 | 101.00 | 101.25 |
| [illegible] | 422.0 | | | 99.75 | 100.00 |
| בזק 1 | 775.0 | | | 99.00 | 100.00 |
| בינלאומי 1 | 36403.0 | -366.0 | -1.0 | 99.00 | 99.75 |
| בינלאומי 5 | 36334.0 | -183.0 | -0.5 | 99.50 | 100.00 |
| [illegible] | 1087.0 | +26.0 | +1.3 | 98.00 | 101.25 |
| ברן 1 | 2352.0 | +12.0 | +0.5 | | |
| בניה 1 | 511.0 | | | 100.00 | 100.00 |
| גזית אג"ח 3 | 112.0 | +0.5 | +0.5 | | |
| דנה 1 | 980.0 | +5.0 | +0.5 | 100.50 | 101.00 |
| דיסקונט השקעות | 18552.0 | +91.0 | +0.5 | 101.15 | 101.25 |
| דיסקונט מנב | 18091.0 | +267.0 | +1.5 | 102.50 | 103.00 |
| דלק 0.1 | 8939.0 | | | 100.00 | 100.00 |
| הנשר 5 | 2606.0 | +39.0 | +1.5 | 101.50 | 101.50 |
| הכשרת הישוב | 904.0 | +2.0 | +0.3 | 100.00 | 101.25 |
| הסנה לישראל 1 | 24526.0 | +481.0 | +2.0 | 101.00 | 101.75 |
| הסנה לישראל 5 | 23264.0 | +678.0 | +3.0 | 102.00 | 103.00 |
| [illegible] 1 | 4.8 | | +1.0 | 101.00 | 101.25 |
| טבע 1 | 118858.0 | -1505.0 | -1.2 | 98.50 | 97.00 |
| טמבור 1 | 1390.0 | -28.0 | -2.0 | 98.00 | 98.00 |
| טפחות ה"ל 1 | 169391.0 | +4934.0 | +3.0 | 103.00 | 103.25 |
| יואל 1 | 112.0 | -1.0 | -0.7 | 99.50 | 99.50 |
| ים המלח 0.1 | 855.0 | | | 103.00 | 103.00 |
| יצוא הקיב' 1 | 1371.0 | | | 100.00 | 100.00 |
| ישראמקו | 2.7 | -0.1 | -3.2 | | |
| כבלים 0.25 | 1994.0 | +5.0 | +0.3 | 100.50 | 103.25 |
| כור 1 | 24187.0 | | | 99.00 | 100.25 |
| כור אג"ח ד | 108.5 | | | | |
| כור אג"ב | 5250.0 | -472.0 | -8.2 | 93.25 | 94.00 |
| כימיקלים לישראל | 227.0 | +1.0 | +0.5 | 102.00 | 100.75 |
| כיתן | 720.0 | +21.0 | +3.0 | 102.00 | 103.50 |
| כלכלית ירושלים | 958.0 | +9.0 | +1.0 | 101.00 | 101.25 |
| כלל אלקטרוניקה | 33464.0 | +975.0 | +3.0 | 102.00 | 103.25 |
| כלל ביטוח | 1192.0 | +23.0 | +2.0 | 102.50 | 103.25 |
| כלל ישראל 10 | 7404.0 | +91.0 | +1.3 | 99.75 | 101.50 |
| כלל סחר 1 | 680.0 | -10.0 | -1.5 | 98.75 | 98.75 |
| כלל תעשיות 1 | 1790.0 | +48.0 | +2.8 | 101.00 | 103.00 |
| כללי 1 | 8738.0 | +108.0 | +1.3 | 101.00 | 101.50 |
| לאומי | 379.0 | +1.0 | +0.3 | 99.75 | 101.00 |
| ליבשיץ | 210.0 | +10.0 | +4.8 | 104.75 | 105.00 |
| מגדל 1 | 1420.0 | +11.0 | +0.8 | 102.00 | 103.00 |
| מבטח שמיר 1 | 1557.0 | +53.0 | +3.5 | 100.00 | 104.25 |
| מבני תעשיה | 414.0 | -3.0 | -0.7 | 98.75 | 100.00 |
| מהדרין 1 | 7690.0 | -117.0 | -1.5 | 99.50 | 98.75 |
| מכתשים | 1695.0 | +8.0 | +0.5 | 100.00 | 102.00 |
| פלים 5 | 823.0 | +54.0 | [redacted] | 102.00 | 107.50 |
| מגן 1 | 810.0 | +4.0 | +0.5 | 101.00 | 101.25 |
| מפעלי פלדה | 399.0 | -3.0 | -1.0 | 98.75 | 99.00 |
| משוב מחש' 1 | 516.0 | | | 100.00 | 101.00 |
| משכן ב 1 | 29665.0 | | | 101.00 | 101.00 |
| נייר חדרה | 17412.0 | -310.0 | -1.7 | 98.00 | 98.50 |
| נכסים ובנין | 19844.0 | -50.0 | -0.2 | 99.00 | 100.25 |
| [illegible] | 515.0 | -12.0 | -2.1 | 98.00 | 99.00 |
| ספקא | 488.0 | -2.0 | -0.5 | 99.50 | 99.50 |
| ספקא בנק א"ח 5 | 111.0 | -0.5 | -0.2 | 100.25 | 100.75 |
| ספנות 1 | 1718.0 | +46.0 | +2.8 | 101.00 | 103.00 |
| סקופ | 334.0 | | | 100.00 | 100.25 |
| עלית 5 | 1268.0 | -36.0 | -2.7 | 97.25 | 99.50 |
| פויכטוונגר 5 | 6946.0 | -70.0 | -1.0 | 98.25 | 99.25 |
| פולגת ב | 243.0 | +7.0 | +3.0 | 103.00 | 103.00 |
| פועלים השק' 1 | 8640.0 | +252.0 | +3.0 | 102.50 | 103.00 |
| [illegible] | 485.0 | +4.0 | +0.8 | 100.50 | 101.00 |
| פורמולה 1 | 1604.0 | +54.0 | +3.5 | 102.00 | 103.50 |
| פטרוכימיים | 1635.0 | -68.0 | -4.0 | 95.50 | 98.00 |
| פז | 44092.0 | +437.0 | +1.0 | 100.50 | 101.00 |
| [illegible] | 577.0 | -13.0 | -2.2 | 98.00 | 98.75 |
| פקר פלדה 1 | 15462.0 | -235.0 | -1.5 | 98.00 | 99.00 |
| פריון 0.2 | 9500.0 | +343.0 | +3.8 | 103.00 | 103.75 |
| פרי קלאס 1 | 2088.0 | +21.0 | +1.0 | 99.00 | 101.00 |
| ציוד | 671.0 | | | 99.25 | 101.00 |
| קווי אשראי | 98.5 | +1.5 | +1.5 | 102.00 | 102.00 |
| קרדן השקעות 5 | 307.0 | ה פ ס ק ת מ ס ח ר | | | |
| קרדן הספקה | 2081.0 | -16.0 | -0.7 | 100.00 | 100.00 |
| רב בריח | 1020.0 | +3.0 | +0.3 | 100.00 | 100.50 |
| [illegible] 1 | 2619.0 | +95.0 | +3.8 | 101.00 | 105.00 |
| רשת הרבוע הכחול | 1762.0 | +68.0 | +4.0 | 103.25 | 105.00 |
| שופרסל ב' | 5768.0 | +85.0 | +1.5 | 101.25 | 101.75 |
| [illegible] א 1 | 9059.0 | -46.0 | -0.5 | 100.00 | 100.25 |
| שקם | 194.0 | +7.5 | +4.0 | 101.25 | 104.25 |
| שקם בנק א"ח 4 | 134.0 | +2.0 | +1.5 | 100.75 | 101.75 |
| [illegible] 10 | 1181.0 | -3.0 | -0.2 | 99.00 | 100.00 |
| [illegible] 5 | 343.0 | -2.0 | -0.5 | 100.00 | 100.00 |
| תדיראן | 937.0 | -34.0 | -1.5 | 96.50 | 98.25 |

## שער סל המטבעות ירד ב־0.4%; הדולר ירד ל־2.994 ש"ח

מאת אמנון אטד

לאחר שבוע רצוף של פיחותים בשער השקל ביחס לסל המטבעות, התהפכה אתמול המגמה, ושער הסל ירד בקרוב לארבע עשיריות האחוז, ל־3.4847 ש"ח.

גם שער הדולר ירד אתמול, אולם בשיעור מתון יותר של כעשירית האחוז, ל־2.9940 ש"ח.

בכל יתר המטבעות החשובים נרשמו אתמול תנודות חדות יחסית לשני הכיוונים. שערו היציג של המארק הגרמני ירד בכ־0.6 אחוזים, ל־2.1520 ש"ח. שער הלירה שטרלינג, לעומת זאת, עלה בשתי עשיריות האחוז ואילו היין היפני ירד בשני אחוזים. ירידה של כמחצית האחוז נרשמה גם בשער הפרנק הצרפתי.

## שוחט לצור: הפחת המענקים להשקעות באיזור המרכז והשקע בחקלאי הפריפריה

### צור לשוחט, בתגובה: 80% מההשקעות החקלאיות שאושרו – בפריפריה

מאת אמנון אטד ודן הלוי

תקציב מינהלת ההשקעות החקלאיות ל־1995 מוצה האל במענקים שאישר המשרד כבר במחצית השנה, ובקשות רבות עדיין עומדות לפתחו.

בדיון בנושא זה, שהתקיים אתמול בין שר החקלאות, יעקב צור, לשר האוצר, בייגה שוחט, התפתח ויכוח: שוחט טען, כי על צור לקצץ מייד את סדרי העדיפויות של משרדו.

צור הגיב, כי על שר האוצר לכבד את סעיפי תקציב המדינה כלשונם, ולאשר לפחות את העברת הסכום שהוקצה להשקעות חקלאיות. הדיון בין שני השרים יימשך היום, אבל ראש הממשלה, סיתבקש להכריע במחלוקת.

לפי הודעה שהפיץ משרד האוצר בעקבות הדיון אתמול, אמר שוחט, כי על מינהלת ההשקעות להפחית מייד את מרכיב המענק בהשקעות שאושרו השנה, וכך תיווצר בתקציב המינהלת – כ־160 מיליון ש"ח – רזרבה לאישור השקעות נוספות ביישובים מרוחקים ויישובי קו העימות.

"לא יתכן שבהשקעות בחממות לפרחים וירקות במרכז הארץ יינתנו 40% מענק – אותו שיעור הניתן לחקלאים בפריפריה", טען שוחט. עוד אמר, כי משרד החקלאות הוא היחיד בממשלה שאינו נותן ביטוי ממשי בסדרי עדיפויותיו למדיניות הממשלה לעודד את אזורי הפריפריה והספר על חשבון מרכז הארץ.

עוד נטען, כי חוק עידוד השקעות הון בחקלאות קובע ששיעור המענק לא יעלה על 20%. 20% הנוספים הינם "מענק מינהלי", העומד לשיקול דעת המשרד, ועליו להפעילו כך שיוכל להיענות לבקשתם של חקלאים רבים יותר המבקשים להשקיע בטכנולוגיה חקלאית – במסגרת התקציב הקיים.

לפי הודעת משרד החקלאות השיב צור, שכ־80% מן ההשקעות שאישר משרדו הפנו מחקלאים מן הפריפריה. "שר האוצר נאחז בנימוק הפריפריה, ככיסוי לכוונתו לבלום את תקציבי עידוד ההשקעות ולקצץ בהם", נטען בהודעה.

עוד נמסר, כי שר החקלאות דורש שהאוצר יעמוד בהתחייבויות המדינה בתקציבה לעודד את השקעות החקלאים, ולא לעצור השקעות שאושרו.

## תמ"י ו"דשנים" במטה מאבק משותף

מאת אורי שרון

מטה מאבק משותף הוקם שלשום לעובדי תמ"י – מכון המחקר והפיתוח של כימיקלים לישראל, ולעובדי דשנים וחומרים כימיים.

המטה הוקם ביוזמת נציגי ההסתדרות במרחב חיפה, יו"ר האגף לאיגוד מקצועי במרחב, יגאל כהן, אבי ויסוגר ומשה קידר. השלושה חוששים שדירקטוריון כימיקלים לישראל לא יסתפק בפיטורי עובדים בדשנים, אלא גם יעביר את מכון המו"פ לדרום הארץ.

במכון המחקר והפיתוח מועסקים יותר מ־300 עובדים, רובם מהנדסים ולבורנטים. הם עוסקים במו"פ עבור כל מפעלי התשלובת. בהסתדרות חוששים שההנהלה תבקש לרענן את השורות על ידי פיטוריהם של העובדים הוותיקים וקליטת צעירים מהם בעבודה.

בימים האחרונים מתנהלים בדשנים מגעים קדחתניים בין ההנהלה, ועד העובדים וההסתדרות, במטרה להגיע להסכם עבודה חדש. העובדים חוששים שהנהלת המפעל תסגור מתקנים בלתי רווחיים ותפטר עובדים רבים.

הוועד והעובדים תובעים מההנהלה להפסיק העסקתם של 200 עובדי קבלן. ההנהלה מוכנה להליך של פרישה מוקדמת של עובדי החברה, בתנאים מועדפים.

בדשנים מועסקים כ־650 עובדים, כולל עובדי הקבלן. עיקר המאבק מתמקד בכ־100 עובדים קבועים, שההנהלה תדרוש לפטרם עד סוף 97'.

## שערי מטבעות חוץ לתאריך 02.08.95

| המטבע | שער יציג | בנק לאומי מזומנים קניה | בנק לאומי מזומנים מכירה | בנק לאומי העברות והמחאות קניה | בנק לאומי העברות והמחאות מכירה | בנק הפועלים מזומנים קניה | בנק הפועלים מזומנים מכירה | בנק הפועלים העברות והמחאות קניה | בנק הפועלים העברות והמחאות מכירה | בנק דיסקונט מזומנים קניה | בנק דיסקונט מזומנים מכירה | בנק דיסקונט העברות והמחאות קניה | בנק דיסקונט העברות והמחאות מכירה |
|---|---|---|---|---|---|---|---|---|---|---|---|---|---|
| 1 סל | 3.4847 | – | – | – | – | – | – | – | – | – | – | – | – |
| 1 דולר | 2.9940 | 2.92 | 3.07 | 2.9720 | 3.0200 | 2.92 | 3.06 | 2.9632 | 3.0111 | 2.93 | 3.06 | 2.9691 | 3.0173 |
| 1 לישט | 4.7979 | 4.68 | 4.92 | 4.7684 | 4.8454 | 4.70 | 4.93 | 4.7623 | 4.8392 | 4.69 | 4.91 | 4.7648 | 4.8422 |
| 1 מארק גרמני | 2.1520 | 2.10 | 2.21 | 2.1443 | 2.1789 | 2.11 | 2.21 | 2.1349 | 2.1694 | 2.13 | 2.23 | 2.1401 | 2.1748 |
| 1 פרנק צרפתי | 0.6238 | 0.60 | 0.64 | 0.6203 | 0.6304 | 0.60 | 0.64 | 0.6192 | 0.6293 | 0.61 | 0.64 | 0.6197 | 0.6297 |
| 1 גולדן הולנדי | 1.9211 | 1.88 | 1.98 | 1.9131 | 1.9440 | 1.88 | 1.97 | 1.9094 | 1.9403 | 1.88 | 1.97 | 1.9110 | 1.9420 |
| 1 פרנק שווצרי | 2.6011 | 2.54 | 2.67 | 2.5890 | 2.6308 | 2.55 | 2.67 | 2.5839 | 2.6256 | 2.57 | 2.69 | 2.5850 | 2.6271 |
| 1 כתר שוודי | 0.4235 | 0.41 | 0.44 | 0.4206 | 0.4274 | 0.41 | 0.44 | 0.4198 | 0.4267 | 0.41 | 0.44 | 0.4200 | 0.4273 |
| 1 כתר נורבגי | 0.4868 | 0.47 | 0.50 | 0.4844 | 0.4923 | 0.48 | 0.50 | 0.4828 | 0.4907 | 0.48 | 0.50 | 0.4838 | 0.4917 |
| 1 כתר דני | 0.5542 | 0.54 | 0.57 | 0.5519 | 0.5609 | 0.54 | 0.57 | 0.5501 | 0.5591 | 0.54 | 0.57 | 0.5514 | 0.5603 |
| 1 מרק פיני | 0.7132 | 0.69 | 0.74 | 0.7098 | 0.7213 | 0.70 | 0.73 | 0.7074 | 0.7189 | 0.69 | 0.73 | 0.7082 | 0.7205 |
| 1 דולר קנדי | 2.1983 | 2.14 | 2.25 | 2.1788 | 2.2140 | 2.14 | – | 2.1704 | 2.2055 | 2.14 | 2.25 | 2.1771 | 2.2124 |
| 1 דולר אוסטרלי | 2.2139 | 2.16 | 2.27 | 2.1995 | 2.2350 | 2.12 | 2.28 | 2.1923 | 2.2278 | 2.14 | 2.27 | 2.1973 | 2.2329 |
| 1 ראנד דרא"פ | 0.8285 | 0.74 | 0.84 | 0.8230 | 0.8363 | 0.66 | 0.84 | 0.8215 | 0.8348 | 0.70 | 0.82 | 0.8224 | 0.8359 |
| 10 פרנקים בלגיים | 1.0473 | 1.02 | 1.08 | 1.0421 | 1.0590 | 1.01 | – | 1.0385 | 1.0554 | 1.02 | 1.07 | 1.0408 | 1.0576 |
| 10 שילינג אוסטריים | 3.0584 | 2.99 | 3.14 | 3.0471 | 3.0963 | 2.99 | 3.13 | 3.0372 | 3.0862 | 3.03 | 3.17 | 3.0446 | 3.0941 |
| 1000 לירטות איטלקיות | 1.8912 | 1.85 | 1.94 | 1.8828 | 1.9132 | 1.84 | 1.96 | 1.8770 | 1.9074 | 1.87 | 1.96 | 1.8803 | 1.9109 |
| 100 יינים יפנים | 3.3248 | 3.24 | 3.41 | 3.3061 | 3.3595 | 3.24 | 3.40 | 3.2953 | 3.3485 | 3.25 | 3.41 | 3.3019 | 3.3555 |
| 1 דינר ירדני | 4.3563 | 4.14 | 4.43 | – | – | 4.12 | 4.40 | – | – | – | – | – | – |
| 1 לירה מצרית | 0.9281 | 0.84 | 0.92 | – | – | 0.84 | 0.90 | – | – | – | – | – | – |
| ECU | 3.9997 | – | – | 3.9851 | 4.0494 | – | – | 3.9699 | 4.0340 | – | – | 3.9814 | 4.0460 |
| 1 פאונד אירלנד | – | 4.81 | 5.05 | 4.8997 | 4.9788 | – | – | 4.8775 | 4.9563 | 4.82 | 5.04 | 4.8903 | 4.9697 |
| 100 פזטה ספרד | 2.5266 | 2.46 | 2.59 | 2.5064 | 2.5469 | 2.48 | 2.64 | 2.5027 | 2.5432 | 2.49 | 2.61 | 2.5049 | 2.5455 |
| 1 ניו זילנד | – | 1.96 | 2.06 | 1.9995 | 2.0318 | – | – | 1.9935 | 2.0257 | – | – | – | – |
| 100 דרכמה יוונית | – | – | – | – | – | 1.31 | 1.45 | 1.3211 | 1.3425 | – | – | – | – |
| 100 לירות לבנוניות | 0.1840 | – | – | – | – | 0.20 | 0.30 | – | – | – | – | – | – |
| 1 דולר הונג קונג | – | – | – | 0.3841 | 0.3903 | – | – | – | – | – | – | – | – |
| 1 דולר סינגפור | – | – | – | 2.1277 | 2.1621 | – | – | 2.1212 | 4.1555 | – | – | – | – |
| 1000 לירה טורקית | – | – | – | – | – | – | – | – | – | – | – | – | – |
| 1 לירה קפריסין | – | – | – | – | – | – | – | – | – | – | – | – | – |


## טופליין החברה הישראלית ליבוא ולשיווק מוצרי חשמל בע"מ

(להלן: "החברה")

**הודעה על כינוס אסיפה כללית שלא מן המנין לפי תקנה 11 לתקנות ניירות ערך (הגבלות בענין ניגוד עניינים בין חברה רשומה לבין בעל שליטה בה), התשנ"ד-1994 (להלן: "התקנות").**

1. **שם בעל השליטה:** רוני סיני.
2. **מהות הענין האישי:**
   - 2.1. רוני סיני הינו בעל השליטה בחברה מכוח אחזקותיו בכ־26.53% מהון מניותיה של החברה, כאשר בנוסף לכך, לרוני סיני הסכם להצבעה במשותף עם משה ממרוד המחזיק בכ־21.72% מהון מניותיה של החברה, דהיינו ביחד כ־48.25% מהון המניות המונפק והנפרע של החברה.
   - 2.2. רוני סיני מכהן כדירקטור בחברה, עד ליום 1 באוגוסט 1995 כיהן גם כמנכ"ל החברה (ראה סעיף 3.7 להלן).
   - 2.3. רוני סיני מכהן כמנכ"ל סיני חשמל רוני מוצרי חשמל בע"מ (להלן: "סיני חשמל").
3. **התנאים העיקריים להתקשרות:**
   - 3.1. מכירה של 99,899 מניות רגילות בנות 1 ש"ח ע"נ כ"א של סיני חשמל, המהוות את מלוא הון המניות המונפק והנפרע של סיני חשמל המוחזק על ידי טופליין והמהוות 99.9% מהון המניות המונפק והנפרע של סיני חשמל (להלן: "מניות סיני חשמל") לרוני סיני ו/או לחברה בשליטתו של רוני סיני בתוקף ליום 1 ביולי 1995.
   - 3.2. סיני חשמל מפעילה חנות לממכר מוצרי חשמל ואלקטרוניקה בקניון תלפיות בירושלים.
   - 3.3. התמורה, שנקבעה בהתבסס על שוויה המוערך של סיני חשמל על פי חוות דעת מקצועית שנערכה על ידי דן טהורי יועץ כלכלי בע"מ, הינה בסכום כולל של תשע מאות עשרים וחמישה אלפי (925,000) ש"ח שתשולם לחברה, למעט סכום מקדמה בסך 100 אלף ש"ח, ב־12 תשלומים חודשיים שווים החל מיום 1 בינואר 1996 וכלה ביום 1 בדצמבר 1996. כל התשלומים על פי ההסכם יהיו צמודים למדד המחירים לצרכן וישאו ריבית בשיעור שנתי של 2.8%.
   - 3.4. על פי הסכם בין החברה לבין סיני חשמל, אשר צורף כנספח להסכם, התחייבה סיני חשמל כי בכפוף לכניסתו לתוקף של ההסכם, סיני חשמל תפרע לחברה את יתרת חובה הקיים בתאריך ההסכם, דהיינו סך של 1,900 אלפי ש"ח ב־12 תשלומים חודשיים שווים החל מיום 1 בינואר 1996 וכלה ביום 1 בדצמבר 1996. כל התשלומים יהיו צמודים למדד המחירים לצרכן וישאו ריבית בשיעור שנתי של 2.8%. רוני סיני ערב להתחייבותה האמורה של סיני חשמל כלפי החברה.
   - 3.5. רוני סיני התחייב לשעבד את מניות סיני חשמל להבטחת כל התחייבויותיו על פי ההסכם.
   - 3.6. רוני סיני ביחד עם סיני חשמל התחייב לשתף פעולה עם החברה ועם חברות בת שלה בשיווק מוצריהן בחנויות שיופעלו על ידי סיני חשמל.
   - 3.7. אם האסיפה הכללית תאשר את התקשרות החברה בהסכם, תכנס מיד לתוקף ההתפטרות של רוני סיני מתפקידו כמנכ"ל החברה, וזאת על פי כתב ההתפטרות שרוני סיני הפקיד בחברה ובנוסף לכך הוא גם יחדל להיות עובד שלה.
4. **מקום כינוס האסיפה הכללית ומועדה:** האסיפה הכללית לפניה יובא אישור ההתקשרות תתקיים במשרדה הרשום של החברה ברחוב הסיבים 19, פתח־תקוה ביום ג' ה־29 באוגוסט 1995, בשעה 20:00. אם האסיפה תדחה, תפורסם הודעה חדשה בדבר מקום האסיפה הנדחית והמועד לכינוסה.
5. **הרוב הנדרש לאישור ההתקשרות:** המנין החוקי לאסיפות כלליות של החברה הינו שני חברים הנוכחים בעצמם או על ידי שלוח המחזיקים או המייצגים שליש מזכויות ההצבעה בחברה. לשם אישור ההתקשרות באסיפה הכללית, נדרשת, בהתאם לתקנות, הצבעה במנין קולות רוב הנוכחים והזכאים להשתתף בהצבעה; במנין קולות הרוב ייכלל לפחות שליש מקולותיהם של מי שאינם בעלי ענין אישי בהתקשרות, הנוכחים בהצבעה. לא נכחו באסיפה הכללית מי שאינם בעלי ענין אישי בהתקשרות, רשאית החברה לאשר את ההתקשרות באסיפה כללית נדחית, בהצבעה במנין קולות רוב הנוכחים בהצבעה, ובלבד שמועד האסיפה הכללית הנדחית וההודעה על כינוסה יהיו בהתאם לקבוע בתקנה 12(ג) לתקנות.
6. **עיון בדו"ח המיידי אשר מוגש בהתאם לתקנה 13 לתקנות:** ניתן לעיין בדו"ח המיידי במשרדה הרשום של החברה בימים א'-ה', בשעות העבודה המקובלות עד למועד כינוס האסיפה הכללית.

**אבישי בן חיים**
מזכיר החברה


תרום דם ותציל חיי אדם

# התקבל חוק "כביש האגרה"

מאת אורי שרון

"אור ירוק" לתחילת פרויקט "מנהרות הכרמל" בחיפה: חוק כביש האגרה התקבל שלשום בכנסת.

זהו חוק ראשון מסוגו בישראל, המאפשר לגבות כספי מנהגים שיבקשו לנסוע במנהרה. מדובר בשתי מנהרות מקבילות וסמוכות זו לזו, כשבעה ק"מ אורכה של כל אחת, שיחברו את צומת הצ'ק פוסט עם הכביש המהיר לתל אביב.

שר התחבורה, ישראל קיסר, שהגיש את חוק האגרה לאישור הכנסת, ציין כי מדובר בפרויקט התחבורה הגדול ביותר כיום בישראל. היקפו יותר מ־150 מיליון דולר, והוא ימומן ויופעל בידי יזם פרטי.

על פי החוק, בתום תקופת הזיכיון של היזם, תהיה הממשלה רשאית לגבות את דמי האגרה במקומו של בעל הזיכיון לתקופה של עד שלוש שנים, או עד למסירת בעל זיכיון חדש.

דובר משרד התחבורה, אלי רגן, מסר אתמול כי חמש חברות עלו לשלב הגמר של מיכרז הבחירה, מהם ייבחר התאגיד שיבצע את הפרויקט.

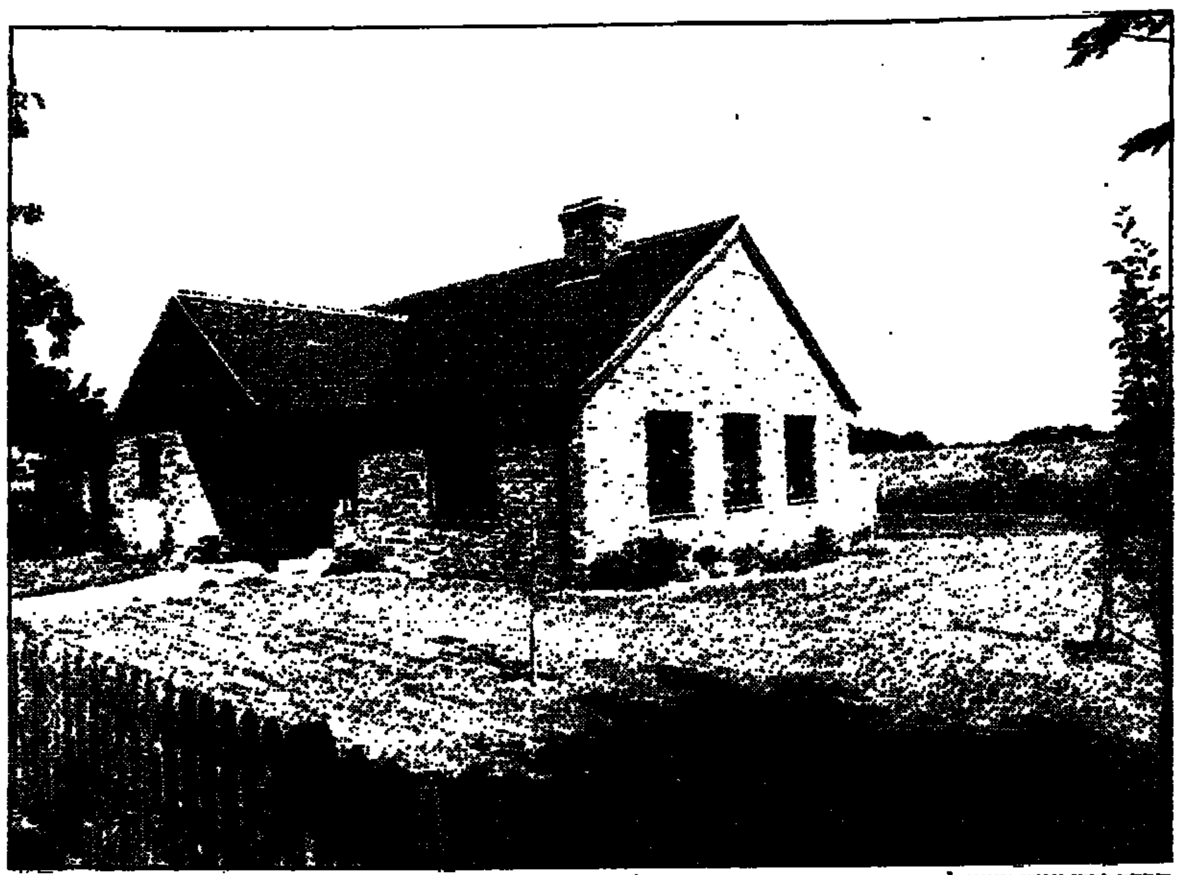

חברת ירדן אינטרנשיונל מייבאת בתי אחוזה כפריים מאנגליה, דוגמת זה המופיע בתמונה – אך מקימה אותם בארץ. החידוש: בתי עץ עם בידוד תרמי וציפוי באבן

# שערי קרנות הנאמנות ליום 2.8.95

| שם הקרן | מחיר יחידה | מחיר פדיון | יומי בנקודות (3) | יומי באחוזים (3) | באחוזים מתחילת החודש (4) | באחוזים מתחילת השנה (4) | חודשי ממוצע (5) |
|---|---|---|---|---|---|---|---|
| **מניות** | | | | | | | |
| אוורנין מניות* | 115.80 | 113.36 | +0.42 | +0.37 | +1.30 | +13.64 | +1.83 |
| אוצר מניות | 79.84 | 78.42 | +0.43 | +0.55 | +1.30 | +5.56 | +0.77 |
| אחריות מניות | 262.53 | 257.64 | +1.19 | +0.46 | +1.39 | -2.92 | -0.42 |
| אייל מניות המדדים* | 105.08 | 104.45 | +0.57 | +0.55 | +1.36 | +4.71 | +0.65 |
| אילנות שווקים | 50.09 | 49.78 | +0.43 | +0.87 | +2.07 | -2.12 | -0.30 |
| אנליסט מניות | 853.69 | 833.45 | +3.10 | +0.37 | +1.74 | +7.80 | +1.07 |
| אמנה | 218.35 | 214.31 | +0.81 | +0.38 | +1.23 | +1.77 | +0.25 |
| אנקור | 634.19 | 619.09 | +3.37 | +0.55 | +1.56 | +1.54 | +0.22 |
| אפיקים מניות | 205.31 | 202.61 | -0.30 | -0.15 | +1.84 | -0.64 | -0.09 |
| אפסילון 36 | 67.20 | 66.34 | +0.33 | +0.50 | +1.34 | -6.06 | -0.88 |
| אפסילון מניות | 133.77 | 132.00 | +0.67 | +0.51 | +1.50 | -11.76 | -1.75 |
| ארז | 246.16 | 241.49 | +1.94 | +0.81 | +1.83 | +2.61 | +0.37 |
| אש | 581.76 | 569.77 | +2.22 | +0.39 | +1.26 | -2.62 | -0.38 |
| אתגר | 115.60 | 114.32 | +0.41 | +0.36 | +1.12 | +6.49 | +0.89 |
| בטוחה מניות | 3629.52 | 3580.57 | +17.27 | +0.48 | +1.27 | +3.44 | +0.48 |
| ברוו | 157.18 | 154.21 | +0.79 | +0.51 | +1.47 | +1.93 | +0.27 |
| דוברות שרם מניות | 79.38 | 77.69 | +0.38 | +0.49 | +1.62 | +8.41 | +1.15 |
| הראל–לביא מניות המ' | 102.21 | 100.30 | +0.98 | +0.99 | +2.16 | +0.55 | +0.08 |
| זמיר | 610.41 | 599.14 | +3.99 | +0.67 | +1.75 | -0.47 | -0.07 |
| יעד | 62.39 | 62.19 | +0.03 | +0.05 | – | -10.44 | -1.55 |
| כוכב | 123.71 | 121.35 | +0.84 | +0.70 | +1.70 | -0.87 | -0.12 |
| כללי מניות המדדים | 124.83 | 123.17 | +0.51 | +0.42 | +1.31 | +20.06 | +2.62 |
| בנ"ק | 222.72 | 218.59 | +1.99 | +0.92 | +2.13 | +3.90 | +0.54 |
| מיטב אחזקות | 41.73 | 41.05 | +0.38 | +0.93 | +2.14 | -9.22 | -1.36 |
| מיטב מניות | 155.66 | 153.88 | +0.15 | +0.10 | +1.26 | +0.16 | +0.02 |
| מעגל | 70.88 | 70.26 | +0.27 | +0.39 | +1.75 | +10.07 | +1.37 |
| מפתן | 92.14 | 91.35 | +0.59 | +0.65 | +1.94 | +6.43 | +0.89 |
| מרכזית מניות המדדים | 56.50 | 55.97 | +0.44 | +0.79 | +1.62 | -3.80 | -0.55 |
| נילי | 763.96 | 753.39 | +4.77 | +0.64 | +1.61 | +2.54 | +0.36 |
| נוקצה | 65.45 | 64.23 | +0.45 | +0.71 | +1.61 | +6.41 | +0.88 |
| נסיכה קונסיסטנט | 49.69 | 48.75 | +0.26 | +0.54 | +1.52 | -5.69 | -0.83 |
| נשואה מניות | 299.38 | 297.47 | +1.30 | +0.44 | +1.53 | +3.99 | +0.55 |
| סיגמון מניות המדדים* | 107.91 | 106.24 | +0.29 | +0.27 | +0.84 | – | – |
| סמנות מניות | 63.37 | 63.11 | +0.53 | +0.85 | +2.19 | -1.28 | -0.18 |
| עדיף | 104.04 | 102.17 | +1.04 | +1.03 | +1.99 | +1.69 | +0.24 |
| עמודה פז | 131.41 | 129.92 | +0.91 | +0.71 | +1.75 | +5.48 | +0.76 |
| עמודה שלהבת | 162.13 | 160.92 | +1.02 | +0.64 | +1.72 | -7.43 | -1.09 |
| עמודה שני | 77.86 | 77.38 | +0.25 | +0.32 | +1.31 | -3.34 | +0.47 |
| פיא אודם | 838.41 | 823.13 | +7.70 | +0.94 | +1.97 | +4.20 | +0.58 |
| פיא זינוק | 52.02 | 51.71 | +0.33 | +0.64 | +1.79 | -1.90 | -0.27 |
| פיא יהלום | 806.58 | 791.78 | +6.65 | +0.85 | +1.82 | +0.90 | +0.13 |
| פיא מכלול | 539.81 | 530.10 | +5.12 | +0.98 | +2.06 | +5.64 | +0.78 |
| פיא מנוף | 115.71 | 113.58 | +1.13 | +1.00 | +2.03 | -4.91 | -0.71 |
| פסגות מבט לשלום | 88.10 | 86.44 | +0.48 | +0.56 | +1.61 | +5.12 | +0.71 |
| פסגות מניות | 559.34 | 555.69 | +2.01 | +0.36 | +1.31 | +4.45 | +0.62 |
| פסגות כל | 64.61 | 63.39 | -0.10 | -0.16 | +1.05 | +6.72 | +0.92 |
| ציון משאבים מניות המדדים | 118.93 | 118.05 | +0.34 | +0.29 | +0.79 | +6.41 | +0.88 |
| צמיחה מניות | 463.55 | 460.62 | +2.47 | +0.54 | +1.66 | +6.52 | +0.90 |
| קפיטל מניות | 72.63 | 71.62 | +0.30 | +0.42 | +1.34 | +0.96 | +0.14 |
| קרן זהב מניות | 47.89 | 46.12 | +0.78 | +1.71 | +3.27 | -16.27 | -2.48 |
| רעם 90 | 194.26 | 189.96 | +1.64 | +0.87 | +1.93 | -13.56 | -2.04 |
| שסק | 676.58 | 664.11 | +4.85 | +0.74 | +1.82 | +5.33 | +0.74 |
| תשואות–סופה | 111.81 | 108.95 | +1.62 | +1.51 | +2.57 | +8.95 | +1.22 |
| **מניות לפי שיטת מסחר** | | | | | | | |
| אומגה | 96.34 | 95.53 | +0.58 | +0.61 | +1.73 | -15.58 | -2.37 |
| אמגוי | 97.97 | 97.64 | +0.87 | +0.90 | +2.18 | -2.12 | -0.38 |
| אילנות בר"ב | 141.80 | 140.94 | +0.97 | +0.69 | +1.84 | +2.45 | +0.34 |
| אנליסט אגרסיבית | 110.76 | 108.11 | +0.68 | +0.63 | +1.85 | +7.73 | +1.06 |
| גל | 81.07 | 79.96 | +0.38 | +0.38 | +1.32 | +7.78 | +1.07 |
| דובדבן | 1897.34 | 1862.58 | +10.36 | +0.56 | +1.46 | +5.63 | +0.78 |
| דוברת שרם כרים | 98.80 | 96.74 | +0.60 | +0.62 | +2.33 | +5.68 | +0.78 |
| זיק | 329.49 | 321.77 | +1.67 | +0.52 | +1.13 | -0.02 | – |
| מרכזית משתנים | 208.98 | 208.31 | +0.75 | +0.36 | +1.27 | -4.65 | -0.67 |
| מרץ | 366.90 | 363.78 | +1.25 | +0.34 | +1.12 | +9.02 | +1.23 |
| עמודה כרים | 1628.34 | 1610.11 | +7.20 | +0.45 | +1.65 | +1.41 | +0.20 |
| עמודה משתנים | 1457.87 | 1452.12 | +3.77 | +0.26 | +1.06 | +8.30 | +1.14 |
| פיא בדולח | 676.71 | 672.65 | +4.85 | +0.73 | +1.70 | +8.89 | +1.21 |
| פסגות לימים | 227.71 | 224.59 | +0.97 | +0.43 | +1.28 | +9.47 | +1.29 |
| ציון משאבים – כרים | 96.29 | 95.59 | +0.54 | +0.57 | +1.53 | +5.12 | +0.71 |
| תגר | 302.67 | 299.28 | +1.70 | +0.57 | +1.43 | +4.01 | +0.56 |
| **מניות ענפי** | | | | | | | |
| אורדן חו"ל | 75.45 | 73.78 | – | – | +0.94 | +1.29 | +0.18 |
| אחריות נדל"ן | 196.05 | 191.90 | +1.70 | +0.89 | +1.50 | -2.84 | -0.41 |
| אחריות נפט ומי' | 123.12 | 120.55 | -0.18 | -0.15 | +0.66 | -25.45 | -4.07 |
| אילנות פיננסים | 63.83 | 62.64 | +0.23 | +0.37 | +0.82 | -1.03 | -0.15 |
| אילנות תקשורת וט' | 64.33 | 63.13 | +0.26 | +0.41 | +1.76 | +11.69 | +1.58 |
| אנליסט תקשורת | 264.89 | 258.60 | +0.97 | +0.38 | +1.71 | +7.83 | +1.07 |
| בריאות | 59.15 | 58.32 | +0.24 | +0.41 | +1.57 | +4.70 | +0.65 |
| דקל | 2163.97 | 2151.04 | +10.06 | +0.47 | +1.42 | +9.39 | +1.28 |
| הון פק"ן | 66.47 | 65.24 | +0.27 | +0.42 | +0.79 | -4.63 | -0.67 |
| דינור ברנע פיננסים | 78.02 | 76.61 | +0.34 | +0.45 | +0.95 | -8.58 | -1.26 |
| כימיקל פק"ן | 86.19 | 84.62 | +0.74 | +0.88 | +1.95 | +10.50 | +1.42 |
| להק סלקינו | 103.48 | 101.58 | +1.12 | +1.11 | +2.34 | -4.47 | -0.64 |
| להק שנשוג | 72.96 | 71.61 | +0.18 | +0.25 | +1.20 | +2.58 | +0.36 |
| להק פיירות | 51.79 | 50.83 | +0.72 | +1.44 | +1.67 | -9.75 | -1.44 |
| מבנה | 284.83 | 282.38 | +1.06 | +0.38 | +1.28 | +1.42 | +0.20 |
| מגור פיננסי | 75.47 | 74.84 | +0.69 | +0.93 | +0.58 | +2.16 | +0.30 |
| סגור | 1183.83 | 1173.36 | +3.45 | +0.29 | +1.29 | +8.30 | +1.13 |
| מזון | 92.17 | 90.93 | +0.36 | +0.40 | +1.12 | +3.54 | +0.49 |
| משאבי טבע | 56.22 | 55.22 | +0.20 | +0.36 | +0.36 | -6.12 | -0.89 |
| עמודה יצוא | 66.04 | 65.24 | +0.35 | +0.54 | +1.64 | +6.90 | +0.95 |
| פיא 2000 | 66.21 | 65.03 | +0.23 | +0.35 | +1.44 | +14.09 | +1.88 |
| פסגות פקוס | 69.22 | 68.78 | +0.11 | +0.16 | +1.21 | +9.96 | +1.35 |
| צמיחה תעשיה | 193.30 | 191.08 | +0.79 | +0.42 | +1.45 | +9.84 | +1.34 |
| **מניות המעו"ף** | | | | | | | |
| אילנות מעוף | 137.81 | 137.14 | +0.58 | +0.42 | +1.06 | +9.98 | +1.36 |
| כללי–מעו"ף | 164.85 | 164.22 | +0.68 | +0.42 | +1.79 | +13.26 | +1.78 |
| מד מעוף | 140.89 | 140.01 | +0.67 | +0.48 | +1.13 | +9.88 | +1.34 |
| מעלה מעו"ף | 133.07 | 130.61 | +0.51 | +0.39 | +1.04 | +9.28 | +1.26 |
| מרכזית מעו"ף | 138.78 | 138.45 | +0.61 | +0.44 | +1.10 | +14.05 | +1.88 |
| עמדה מעוף | 146.30 | 144.91 | +0.78 | +0.49 | +1.14 | +9.55 | +1.38 |
| פיא מעוף | 137.19 | 134.66 | +0.58 | +0.43 | +1.12 | +10.00 | +1.36 |
| **גמישות** | | | | | | | |
| אבוקה | 1558.76 | 1530.28 | +4.38 | +0.29 | +1.04 | +0.37 | +0.05 |
| אגוד | 158.74 | 155.81 | +0.45 | +0.31 | +0.72 | +2.30 | +0.32 |
| אוורנין גמישה | 81.11 | 79.4[illegible] | +0.06 | +0.08 | +0.38 | -7.39 | -1.08 |
| אוצר גמישה | 71.43 | 70.19 | +0.21 | +0.30 | +0.72 | +4.68 | +0.65 |
| אחריות גמישה | 389.13 | 381.86 | +1.43 | +0.38 | +1.10 | -4.17 | -0.60 |
| אילנות 90 | 182.47 | 179.12 | +0.66 | +0.37 | +1.10 | +6.91 | +0.95 |
| איפקס גמישה | 109.71 | 107.77 | +0.44 | +0.41 | +1.24 | +11.34 | +1.53 |
| אנליסט גמישה | 541.29 | 528.39 | +1.02 | +0.19 | +1.30 | +6.29 | +0.87 |
| אסף | 171.65 | 169.55 | +0.48 | +0.28 | +0.89 | -0.57 | -0.08 |
| אפיקים גמישה | 132.11 | 130.34 | -0.56 | -0.43 | +1.71 | +1.09 | +0.29 |
| אפסילון גמישה* | 103.62 | 103.17 | +0.15 | +0.15 | +0.33 | +3.13 | +0.48 |
| בורסן גמישה | 69.48 | 68.91 | +0.06 | +0.09 | +0.42 | +2.44 | +0.34 |
| בוק גמישה | 195.58 | 193.83 | +0.75 | +0.39 | +0.70 | -1.35 | +0.19 |
| בטוחה 30 פלוס | 137.01 | 135.16 | +0.93 | +0.69 | +2.16 | +4.76 | +0.66 |
| בטוחה גמישה | 2051.14 | 2023.14 | +5.38 | +0.27 | +0.54 | +1.68 | +0.24 |
| בלוך–רוזן גמישה | 121.00 | 118.47 | +0.33 | +0.28 | +1.20 | +8.36 | +1.21 |
| דוברת שרם גמישה | 127.45 | 124.72 | +0.39 | +0.31 | +0.97 | +8.26 | +1.13 |
| דוכיפת | 551.97 | 541.89 | +2.52 | +0.47 | +1.14 | +1.53 | +0.21 |
| ולד אבלגן גמישה | 95.37 | 94.28 | +0.21 | +0.22 | +0.67 | -0.03 | – |
| יסודות | 2380.97 | 2337.01 | +18.58 | +0.80 | +1.94 | +2.72 | +0.38 |
| יעד גמישה | 79.31 | 78.45 | +0.61 | +0.78 | +1.32 | +7.81 | +1.07 |
| יעדים גמישה* | 100.63 | 100.33 | +0.27 | +0.27 | +0.99 | +0.33 | +0.05 |
| כללי גמישה | 992.76 | 974.51 | +2.80 | +0.29 | +0.99 | +7.62 | +1.04 |
| לפטטיק | 432.62 | 427.43 | +0.43 | +0.10 | +0.64 | +10.34 | +1.40 |
| לפיד | 1286.37 | 1262.62 | +7.15 | +0.57 | +0.87 | -2.07 | -0.30 |
| מגוון | 1472.22 | 1459.74 | +1.93 | +0.13 | +0.41 | +5.50 | +0.76 |
| מד דיקלה | 848.14 | 843.53 | +735.85 | +683.37 | +637.83 | +721.43 | +34.72 |
| מוקד | 2503.19 | 2481.55 | +1.51 | +0.18 | +0.79 | +7.95 | +1.09 |
| מיטב גמישה | 1634.54 | 1615.99 | -1.56 | -0.12 | +1.17 | +2.23 | +0.31 |
| מיתב | 120.19 | 119.57 | +0.34 | -0.29 | +0.96 | +9.75 | +1.32 |
| מנוף | 205.00 | 203.18 | +0.34 | +0.17 | +0.78 | +8.61 | +1.18 |
| מעלה גמישה 50 | 107.40 | 105.47 | +0.26 | +0.25 | +0.89 | +3.48 | +0.49 |
| נוגה | 591.54 | 583.30 | +1.66 | +0.29 | +0.68 | +4.58 | +0.64 |
| נץ | 181.57 | 179.40 | -0.59 | -0.33 | -0.40 | -6.57 | -0.96 |
| נשואה גמישה | 1896.89 | 1884.86 | +5.76 | +0.31 | +1.12 | +4.29 | +0.60 |
| סיגמא גמישה | 87.32 | 86.36 | +0.44 | +0.51 | +1.58 | +9.40 | +1.28 |
| סייף | 161.96 | 159.71 | +1.16 | +0.73 | +1.99 | +12.52 | +1.68 |
| סער | 144.08 | 141.33 | +0.69 | +0.49 | +1.21 | +4.06 | +0.57 |
| עיבר פקן | 162.07 | 159.00 | +0.32 | +0.14 | +0.67 | +4.66 | +0.65 |
| עדית | 3044.11 | 3010.59 | +10.24 | +0.34 | +1.00 | +2.11 | +0.30 |
| פיא היובל | 158.83 | 157.86 | +0.75 | +0.48 | +1.32 | +2.73 | +0.38 |
| פיא קלע | 634.89 | 631.73 | +3.42 | +0.54 | +1.19 | +5.90 | +0.81 |
| פנתר | 387.42 | 384.01 | +2.32 | +0.61 | +1.43 | -3.43 | -0.49 |
| פסגות 100 | 219.01 | 217.04 | +1.12 | +0.52 | +1.20 | +9.55 | +1.30 |
| פסגות גמישה | 431.64 | 428.94 | +1.19 | +0.28 | +1.12 | +9.52 | +1.30 |
| ציון משאבים גמישה | 12245.33 | 12157.41 | +15.03 | +0.12 | +0.54 | +0.28 | +0.04 |
| צמיחה | 2271.75 | 2240.89 | +6.81 | +0.30 | +1.04 | +4.19 | +0.58 |
| רמקו גמישה | 150.41 | 148.39 | +1.09 | +0.74 | +1.97 | +5.92 | +0.82 |
| שקנאי | 135.62 | 133.12 | +1.29 | +0.98 | +2.49 | -2.75 | -0.39 |
| הדהד | 2305.35 | 2293.70 | +2.76 | +0.12 | +0.50 | +5.23 | +0.72 |
| **ני"ע ישראליים נסחרים בחו"ל** | | | | | | | |
| אטלס ה.ק.ן | 108.81 | 106.25 | +0.15 | +0.14 | +1.64 | +19.99 | +2.61 |
| ישראל אמריקה | 135.60 | 134.66 | – | – | +0.46 | +10.95 | +1.48 |
| להק דגם | 85.70 | 83.72 | +0.11 | +0.13 | +1.82 | +19.06 | +2.50 |
| מונדיאל | 132.81 | 131.24 | – | – | +0.64 | +15.58 | +2.07 |
| עמדה כנף | 77.27 | 76.64 | – | – | +1.98 | +21.73 | +2.82 |
| פיא עולמית | 83.98 | 83.40 | – | – | +0.17 | +19.81 | +2.59 |
| פריזמה | 96.63 | 94.22 | +8.48 | +8.51 | +1.67 | +14.65 | +1.95 |
| **ניירות ערך זרים** | | | | | | | |
| אילן $ | 175.40 | 170.62 | – | – | – | +13.26 | +1.78 |
| אנליסט אירופה | 124.80 | 121.92 | +0.45 | +0.37 | +1.41 | +8.46 | +1.16 |
| אפיקים חו"ל | 156.80 | 153.22 | – | – | +1.37 | +27.08 | +3.45 |
| בטוחה חו"ל | 147.98 | 145.62 | -0.05 | -0.03 | +1.05 | +32.27 | +4.04 |
| דולר | 184.66 | 182.21 | – | – | +0.48 | +0.72 | +0.10 |
| חו"ל | 225.73 | 220.28 | – | – | – | +17.03 | +2.25 |
| כחל | 318.29 | 312.25 | +0.58 | +0.19 | +0.78 | +4.09 | +0.57 |
| להק קונספט $ | 110.30 | 109.88 | +0.02 | +0.02 | -0.05 | +9.16 | +1.25 |
| מדינה $ | 141.10 | 140.25 | -0.04 | -0.03 | -0.23 | +13.90 | +1.86 |
| מט"ח | 189.83 | 187.19 | +1.83 | +0.55 | +1.04 | +11.28 | +1.51 |
| סמנות נדל"ן חו"ל | 84.38 | 82.77 | – | – | +0.58 | +0.39 | +0.05 |
| פיא חול | 341.91 | 335.14 | – | – | +0.24 | +9.74 | +1.32 |
| פיא סדנס $ | 141.11 | 139.07 | – | – | +0.03 | +6.17 | +0.85 |
| פיא פריים $ | 103.41 | 102.04 | – | – | +0.05 | +7.46 | +1.02 |
| פסגות חו"ל | 118.05 | 117.10 | – | – | +0.47 | +27.64 | +3.51 |
| קפיטל חו"ל | 101.92 | 100.67 | +0.08 | +0.08 | +0.96 | +6.60 | +0.91 |
| רזון קונטיננטל | 157.12 | 154.11 | +0.22 | +0.14 | +0.75 | +10.25 | +1.39 |
| רשף | 426.89 | 418.07 | +1.12 | +0.27 | +0.51 | +8.02 | +1.10 |
| תבל | 975.43 | 962.28 | – | – | +0.77 | +9.35 | +1.27 |
| **מט"ח** | | | | | | | |
| אוצר יתרבים * | 104.85 | 102.93 | +0.17 | +0.17 | +0.62 | +3.19 | +0.45 |
| אילנות גלבוס | 97.13 | 96.36 | – | – | – | +26.21 | +3.35 |
| דולב | 702.17 | 689.14 | +0.75 | +0.11 | +0.44 | +3.78 | +0.53 |
| חוחית | 455.44 | 447.00 | +0.69 | +0.15 | +0.34 | +1.98 | +0.28 |
| מגד | 717.66 | 711.57 | +1.10 | +0.15 | +0.25 | +4.31 | +0.60 |
| מיטב מטח | 218.90 | 216.98 | +0.30 | +0.14 | +0.62 | +1.80 | +0.25 |
| ענבל פקן | 137.13 | 136.86 | +0.20 | +0.15 | +0.26 | +3.24 | +0.45 |
| פיא קנבר | 124.97 | 122.63 | -1.14 | -0.92 | -0.79 | -5.77 | -0.84 |
| פסגות מט"ח | 394.58 | 387.26 | +0.39 | +0.10 | +0.32 | +4.64 | +0.64 |
| פסגות עלם | 134.18 | 131.61 | +0.40 | +0.30 | +1.14 | +12.58 | +1.69 |
| צבר | 244.05 | 239.42 | -0.14 | -0.06 | +0.49 | +5.94 | +0.82 |
| **מערבות** | | | | | | | |
| ברק | 1937.69 | 1901.92 | +6.90 | +0.36 | +0.88 | +4.22 | +0.59 |
| מעיין | 994.04 | 985.98 | +1.41 | +0.14 | -0.81 | -2.91 | -0.42 |
| עמודה כוללת | 167.15 | 165.27 | +0.30 | +0.18 | +0.58 | +3.83 | +0.53 |
| פיא | 5738.21 | 5632.85 | +26.24 | +0.47 | +0.95 | +3.96 | +0.55 |
| פסגות יצירה | 411.88 | 409.41 | +0.25 | +0.06 | +0.46 | +2.60 | +0.36 |
| פסגות משלבת | 453.33 | 445.13 | +1.02 | +0.23 | +0.66 | +7.19 | +0.99 |
| צופית | 531.75 | 521.96 | +1.73 | +0.33 | +0.76 | +3.01 | +0.42 |
| תפריט [illegible] | 70.82 | 69.49 | +0.58 | +0.84 | +1.65 | +1.05 | +0.15 |
| **מדד וזכיות** | | | | | | | |
| אודן | 2964.62 | 2945.94 | +4.63 | +0.16 | +0.40 | +3.57 | +0.50 |
| ברוש | 2350.97 | 2307.41 | +3.38 | +0.15 | +0.53 | +4.70 | +0.65 |
| תאנה | 1079.60 | 1059.52 | +5.65 | +0.54 | +1.12 | +2.50 | +0.35 |
| **אג"ח קונצרני** | | | | | | | |
| אגם | 328.11 | 322.13 | -0.08 | -0.02 | -0.05 | +4.67 | +0.65 |
| אחריות אג"ח | 134.40 | 131.89 | +0.35 | +0.27 | +0.36 | +0.30 | +0.04 |
| אייל אגח חברות* | 101.05 | 100.44 | +0.17 | +0.17 | +0.06 | +0.69 | +0.10 |
| אמירים* | 91.27 | 90.48 | +0.14 | +0.15 | +0.43 | +0.14 | +0.02 |
| אנליסט חברות | 205.75 | 201.85 | +0.27 | +0.13 | +0.43 | +1.55 | +0.22 |
| אפסילון אגח חברו | 90.38 | 89.27 | +0.13 | +0.15 | +0.28 | -10.32 | -1.53 |
| המרה | 841.51 | 832.11 | +1.43 | +0.17 | +0.38 | -0.18 | -0.02 |
| ולד אבלגן אג"ח טיב:* | 96.82 | 96.26 | +0.38 | +0.31 | +0.55 | -3.50 | -0.50 |
| כללי אגח חב' | 152.30 | 151.08 | -0.14 | -0.09 | +1.66 | +6.97 | +0.96 |
| מיטב אגח המדד חברות | 104.17 | 103.19 | +0.16 | +0.16 | +0.41 | +3.45 | +0.48 |
| עמודה אג"ח להמרה | 96.94 | 96.12 | +0.18 | +0.19 | +0.38 | +0.26 | +0.04 |
| פרוזה | 450.05 | 446.24 | -0.08 | -0.02 | +0.10 | +1.12 | +0.16 |
| נשואה אג"ח חברות | 122.12 | 121.39 | -0.14 | -0.12 | +0.05 | -0.82 | -0.12 |
| עמודה שגב | 73.66 | 73.20 | +0.15 | +0.21 | +0.23 | -3.65 | -0.52 |
| פיא אור | 790.30 | 785.44 | -0.34 | -0.04 | +0.24 | +3.32 | +0.46 |
| פיא תנופה | 280.65 | 275.44 | -0.18 | -0.07 | +0.07 | +0.18 | +0.03 |
| קשת | 315.73 | 309.86 | +0.22 | +0.07 | +0.20 | +0.37 | +0.05 |
| שלדג | 170.44 | 169.17 | +0.06 | +0.04 | +0.04 | -2.10 | -0.30 |
| **אג"ח** | | | | | | | |
| אוורנין שקולה | 105.79 | 105.32 | +0.07 | +0.07 | +0.10 | +3.00 | +0.42 |
| איתן | 249.17 | 244.48 | +0.84 | +0.34 | +0.69 | +5.12 | +0.71 |
| אפיקים אג"ח | 204.93 | 202.29 | -0.42 | -0.21 | +1.27 | +5.74 | +0.79 |
| אתרוג | 731.64 | 727.12 | +0.74 | +0.10 | +0.12 | -0.20 | -0.03 |
| בונד | 132.58 | 130.81 | +0.22 | +0.17 | +0.48 | +0.21 | +0.03 |
| בטוחה אג"ח | 2193.84 | 2164.22 | +3.86 | +0.18 | +0.23 | -0.68 | -0.10 |
| בלוך–רוטשילד אג"ח | 112.38 | 110.78 | +0.12 | +0.11 | +0.15 | +6.58 | +0.91 |
| גיא | 478.14 | 471.67 | +0.64 | +0.14 | +0.31 | +3.49 | +0.49 |
| הילה | 399.10 | 397.51 | +0.40 | +0.10 | +0.17 | +5.41 | +0.75 |
| הראון לביא | 164.27 | 162.81 | +0.65 | +0.40 | +0.75 | -0.90 | -0.13 |
| חלמיש | 220.40 | 217.94 | -2.82 | -1.28 | -1.15 | -7.95 | -1.17 |
| יעד | 196.99 | 195.30 | +0.36 | +0.18 | +0.28 | +3.95 | +0.55 |
| סיגמון אג"ח | 117.30 | 114.84 | +0.05 | +0.04 | +0.75 | -1.20 | -0.17 |
| עמיל אג"ח | 95.58 | 94.81 | +0.14 | +0.15 | +0.33 | +1.36 | +0.19 |
| פיא אתגר | 433.13 | 430.63 | +0.39 | +0.09 | +0.22 | +4.53 | +0.63 |
| פיא יתומה | 170.17 | 167.06 | +0.39 | +0.23 | +0.48 | +2.01 | +0.28 |
| פיא שמיר | 1033.76 | 1014.80 | +1.92 | +0.19 | +0.28 | -2.09 | -0.30 |
| פיל | 208.02 | 206.00 | +0.69 | +0.34 | +0.60 | -0.75 | -0.11 |
| צוק | 257.22 | 255.94 | +0.05 | +0.02 | +0.14 | -1.54 | -0.22 |
| ציון משאבים אגח תקם | 1423.84 | 1412.61 | +4.06 | +0.29 | +0.30 | +0.30 | +0.04 |
| קפיטל אג"ח | 109.15 | 108.32 | +0.03 | +0.03 | +0.17 | +8.82 | +1.20 |
| שחר | 171.77 | 168.60 | +0.06 | +0.04 | +0.11 | +4.88 | +0.68 |
| שקולה | 115.85 | 115.10 | +0.05 | +0.04 | +0.15 | +8.75 | +1.19 |
| תשואות–חן | 106.37 | 105.54 | +0.21 | +0.20 | +0.57 | – | – |
| **מדד ומט"ח** | | | | | | | |
| אורית | 155.79 | 152.95 | +0.11 | +0.07 | +0.26 | -1.29 | -0.18 |
| אלון | 1565.30 | 1536.56 | +0.82 | +0.05 | +0.17 | +1.59 | +0.22 |
| אשל | 552.81 | 542.54 | +0.55 | +0.10 | +0.30 | -4.09 | +0.57 |
| גורן | 518.02 | 515.68 | +1.14 | +0.22 | +0.67 | +4.47 | +0.62 |
| דוברת שרם אג"ח | 113.61 | 111.76 | +0.21 | +0.19 | +0.18 | +2.70 | +0.38 |
| מבחר | 418.35 | 414.97 | +0.48 | +0.12 | +0.16 | +5.14 | +0.71 |
| מימד | 327.31 | 324.63 | +0.53 | +0.16 | +0.35 | +4.94 | +0.68 |
| מלכית | 222.80 | 220.30 | +0.67 | +0.31 | +0.58 | +6.48 | +0.89 |
| ערמון | 145.68 | 143.02 | +0.15 | +0.10 | +0.22 | -3.68 | -0.53 |
| פיא נביש | 4885.51 | 4795.59 | +15.16 | +0.32 | +0.64 | +3.73 | +0.52 |
| פיא סגולה | 251.39 | 246.73 | +0.16 | +0.06 | +0.19 | -1.74 | -0.25 |
| פסגות כל חודש | 102.25 | 100.42 | +0.03 | +0.03 | -0.02 | -0.76 | -0.11 |
| שקד | 242.16 | 237.77 | +0.16 | +0.07 | +0.14 | -3.34 | -0.48 |
| **75% אג"ח מדינה** | | | | | | | |
| אגוז | 843.19 | 827.75 | +0.04 | – | +0.24 | +6.00 | +0.83 |
| אוצר אג"ח מדינה | 114.94 | 112.81 | +0.10 | +0.09 | +0.11 | +5.28 | +0.73 |
| אחריות אג' מד' | 317.14 | 313.00 | +0.18 | +0.06 | +0.20 | +4.10 | +0.57 |
| אלבגו | 301.21 | 295.58 | +0.40 | +0.14 | +0.24 | -5.58 | -0.81 |
| אנליסט אג"ח | 302.34 | 298.18 | +0.42 | +0.14 | +0.34 | +2.70 | +0.38 |
| אפסילון אג"ח | 141.22 | 139.58 | +0.25 | +0.18 | +0.28 | -1.48 | -0.21 |
| בטוחה אג"ח מדינה | 1755.27 | 1731.50 | +2.15 | +0.12 | +0.15 | +4.02 | +0.56 |
| גבע | 308.26 | 304.12 | +0.36 | +0.12 | +0.24 | +2.53 | +0.35 |
| דוכס | 180.65 | 177.34 | +0.17 | +0.10 | +0.10 | +5.09 | +0.71 |
| דותן | 910.18 | 894.39 | +0.95 | +0.11 | +0.33 | +12.83 | +1.72 |
| הוק אג"ח מדינה | 106.86 | 104.98 | -0.79 | -0.75 | -0.29 | -5.41 | -0.78 |
| זוהר | 369.86 | 364.89 | -0.17 | -0.05 | +0.16 | +4.78 | +0.66 |
| זיו | 451.66 | 445.50 | -0.37 | -0.08 | +0.26 | +3.75 | +0.52 |
| י.ל.ר אג"ח מדינה | 108.44 | 106.56 | +0.15 | +0.14 | +0.59 | +4.11 | +0.57 |
| יובל | 548.81 | 538.53 | +1.08 | +0.20 | +0.35 | +4.95 | +0.69 |
| יעדה | 442.81 | 434.58 | +0.27 | +0.06 | +0.08 | +5.56 | +0.77 |
| כללי אג"ח מדינה | 365.89 | 359.41 | +0.45 | +0.13 | +0.57 | +7.13 | +0.98 |
| לוס | 1114.05 | 1101.57 | +0.85 | +0.08 | +0.19 | +4.06 | +0.56 |
| מבטח | 1263.33 | 1252.99 | +1.71 | +0.14 | +0.21 | +4.37 | +0.61 |
| מיטב אג"ח | 3597.99 | 3566.97 | -0.01 | – | +0.16 | +3.43 | +0.48 |
| מרום | 4502.21 | 4464.72 | +5.78 | +0.13 | +0.22 | +4.25 | +0.59 |
| מרכזית אג"ח מדינה | 101.69 | 100.96 | +0.29 | +0.29 | +0.51 | +5.28 | +0.73 |
| נשואה אג"ח מדינה | 1006.17 | 1000.12 | +0.97 | +0.10 | +0.25 | +5.09 | +0.70 |
| סיגמא אג"ח מדינה* | 107.08 | 105.73 | +0.19 | +0.18 | +0.34 | +6.01 | +0.83 |
| סלע | 1040.08 | 1031.29 | +0.79 | +0.08 | +0.18 | +4.07 | +0.57 |
| סמנית | 494.36 | 485.32 | +0.42 | +0.09 | +0.13 | +5.73 | +0.79 |
| סמנות אג"ח מדינה | 110.94 | 110.55 | +0.06 | +0.05 | +0.14 | +4.29 | +0.60 |
| עמודה אג"ח מדינה | 890.23 | 882.66 | +1.02 | +0.12 | +0.18 | +1.99 | +0.28 |
| ערמוני | 429.77 | 421.83 | +0.50 | +0.12 | +0.24 | +1.64 | +0.23 |
| פיא צמיד | 3420.61 | 3357.54 | +7.59 | +0.23 | +0.39 | +3.64 | +0.51 |
| פיא קסם | 193.40 | 191.86 | +0.29 | +0.15 | +0.33 | +2.98 | +0.42 |
| פיא תרשיש | 143.24 | 140.61 | -1.29 | -0.91 | -0.84 | -4.62 | -0.67 |
| פסגות מדד | 405.38 | 397.92 | +0.66 | +0.17 | +0.25 | +5.48 | +0.76 |
| פסגות בלכ"ר | 331.02 | 328.17 | +0.45 | +0.14 | -0.09 | +2.77 | +0.39 |
| פסגות תאגידים | 395.28 | 388.14 | +0.53 | +0.14 | +0.20 | +5.50 | +0.76 |
| צמיחה אג' מד' | 1481.29 | 1462.18 | +1.22 | +0.08 | +0.25 | +3.63 | +0.51 |
| שביט | 523.83 | 514.08 | +0.88 | +0.17 | +0.25 | +5.24 | +0.73 |
| שחף | 148.73 | 146.00 | +0.20 | +0.14 | +0.29 | -2.30 | -0.33 |
| תמוז | 791.27 | 776.74 | +0.81 | +0.10 | +0.24 | +2.83 | +0.40 |
| תפוח | 529.16 | 526.21 | +0.06 | +0.01 | +0.07 | +3.92 | +0.55 |
| **שיקלית** | | | | | | | |
| אנליסט כספים | 109.01 | 108.72 | -0.03 | -0.03 | -0.01 | +8.71 | +1.19 |
| הון | 409.62 | 409.62 | -0.05 | -0.01 | – | +8.77 | +1.20 |
| כללי וזמינה | 121.08 | 121.08 | +0.01 | +0.01 | +0.12 | +11.54 | +1.56 |
| להק יומי | 126.64 | 126.32 | -0.02 | +0.02 | +0.04 | +9.24 | +1.26 |
| סיגמון ריבית | 108.94 | 108.94 | +0.06 | +0.06 | +0.11 | +1.19 | +0.17 |
| פיא הלימה | 364.44 | 363.53 | +0.01 | – | -0.03 | +9.14 | +1.24 |
| פסגות כל רגע | 156.02 | 155.63 | – | – | +0.08 | +9.30 | +1.27 |

# שגב הציג תוכניתו לפרויקט גז טבעי

מאת דן הלוי

שר האנרגיה והתשתית, גונן שגב, הציג אתמול בפני ראש הממשלה, יצחק רבין, את תוכנית משרדו לפרויקט הגז הטבעי.

לפי עקרונות התוכנית, שגובשה במשרד האנרגיה בהשראת המלצות הבנק העולמי, הפרויקט יהיה פתוח לשוק הפרטי. עם זאת, מפרידה התוכנית בין שלוש פונקציות בטיפול בגז: קנייה, הובלה וחלוקה. כן נקבע בה, כי לא תותר בעלות או שליטה של חברה אחת על יותר מקטע אחד במבנה משק הגז.

רכישת הגז והתימת החוזים תתבצע על ידי הצרכנים: חברת החשמל, התעשייה הפטרוכימית וחברות פרטיות שונות.

עוד קובעת התוכנית, כי צינור הגז לא יהיה בשליטה ממשלתית. מעורבות הממשלה תהיה, איפוא, ביצירת התנאים, קביעת נהלים ותקנות, פיקוח על הביצוע וההקמה, ופיקוח על מחירים ועל טיב השירות.

הממשלה תעסוק גם במו"מ של המדינות ספקיות הגז הטבעי לישראל. צוות היגוי, שמונה על ידי השר שגב, מנהל בימים אלה מ"מ מול מצריים על קביעת המחיר ותנאי האספקה. חברת תשתיות נפט ואנרגיה תהיה מעורבת בהקמת הצינור והפעלתו, בשיתוף עם חברות פרטיות נוספות.

רבין תמך עקרונית בהבאת גז טבעי לישראל. עם זאת אמר, כי תנאי חשוב להמשך התהליך הינו קבלת מכתב התחייבות ממצריים לגבי כמויות הגז שתוכל לספק לישראל, והערכת המחיר שנדרש עבורו.

חברת סידס הולה לשוק לראשונה בישראל חבילות משפחתיות של חטיפי גלידות מתוצרת מארס, סניקרס ובוויקס.

גלידות מארס מכילה חטיפי קרמל מצופים בשוקולד־חלב. האריזה המשפחתית מכילה 12 יחידות ומחירה 22.50 ש"ח, האריזה הקטנה יותר מכילה חמש יחידות ומחירה 15.50 ש"ח.

# הכנסות המדינה ממיסים נמוכות מהתחזית בכמיליארד ש"ח

מאת אמנון אמר

הכנסות המדינה ממיסים בשבעת החודשים הראשונים של השנה, נמוכות בכמיליארד ש"ח מהתחזית המוקדמת לתקופה זאת. סך גביית המיסים בתקופה ינואר־יולי הסתכמה בכ־49.1 מיליארד ש"ח, לעומת תחזית של כ־50.1 מיליארד ש"ח.

מנתונים שפירסם אתמול מינהל הכנסות המדינה באוצר מתברר, כי הפער בין התחזית לבין הגבייה בפועל נמשך גם בחודש שעבר, והסתכם בכ־100 מיליון ש"ח. כזכור, דיווח האוצר לממשלה לפני כמה שבועות, כי לא צפוי השנה כל מחסור בהכנסות ממיסים, וכי יעד הגבייה המקורי יושג במלואו.

נתוני האוצר שפורסמו אתמול מאשרים גם את הנתונים על חלוקת גביית המיסים, שפורסמו ב"דבר" לפני כשבועיים: השנה נרשמה עלייה חדה בגביית מס הכנסה משכירים, ובמקביל חלה ירידה בהכנסות ממיסי חברות וממיסי רכוש.

עלייה ריאלית חדה נרשמה בחודש שעבר בגביית המיסים העקיפים – מס ערך מוסף, מס קנייה ומכס. אולם, בסיכום שבעת החודשים הראשונים של השנה גדלו הכנסות אגף המכס והמע"מ בשני אחוזים בלבד, לעומת תחזית לגידול ריאלי של 6.7 אחוזים.

עלייה חדה נרשמה בחודש שעבר גם בהכנסות ממיסי יבוא על מוצרים בני קיימא. מספר מכוניות הנוסעים שהובאו לארץ גדל ביולי בכ־30 אחוז, והסתכם בקרוב ל־12 אלף מכוניות. אולם באוצר מעריכים, כי זינוק זה ביבוא המכוניות בא כתיקון טכני לעלייה המתונה בשיעור של כשישה אחוזים, שנרשמה בששת החודשים הראשונים של השנה.

עליות של כ־55 אחוז נרשמו בחודש שעבר גם ביבוא מקררים ומכשירי וידאו. ירידות מתונות יותר, לעומת זאת, נרשמו ביולי ביבוא מכונות כביסה (כ־20 אחוז), טלוויזיות ומדיחי כלים (9־8 אחוזים).

# "צפוי מחסור בירקות בסתיו ובחורף"

## מזהיר מנכ"ל מועצת הירקות; "האוצר לא ממלא חלקו בפינוי עודפים"

מאת דן הלוי

במכתב ששיגר מנכ"ל מועצת הירקות, אפרים שלום, לשר האוצר, לאגף התקציבים באוצר ולשר החקלאות, התריע על כך, שעקב אי העברת כספים מהאוצר עבור עודפי הירקות בחודשי הקיץ והנוכחי, יש סכנה שמגדלים רבים יחליטו לא לשתול ולא לזרוע לקראת עונת הסתיו־חורף, כדי לא לקחת על עצמם סיכון יתר.

אפרים שלום מסר ביום שלישי, כי האוצר אינו מקיים את ההסכמים עליהם התחייב, והמגדלים אינם מקבלים את התשלום שהובטח להם במועד. לכן, צפויים שיבושים חמורים באספקת הירקות לאוכלוסיה בעונות הסתיו־חורף הקרובות, והמחסור הצפוי עלול גם להביא לעליית מחירים תלולה.

בתגובה, פירסם אתמול האוצר הודעה, ממנה עולה כי בינו לבין מועצת הירקות נחתם הסכם על העמדת תקציב נוסף השנה לפינוי עודפים בגידולי הבצל והשום, במטרה להתמודד עם היקף העודפים שנוצר.

מן ההודעה עולה, כי העודף הגדול בירקות נוצר בעקבות סיכום שהושג בראשית השנה בין האוצר למשרד החקלאות, שהקצה 21 מיליון ש"ח בתקציב 1995 לפינוי עודפי ירקות. נמסר, שהגדלת הסכום שהוקצה ל"רשות הביטוח" לשם ויסות כמויות התוצרת בירקות, יצרה תמריץ נוסף לגידול בכמויות, והיא שיצרה את העודפים.

בעקבות כך הוחלט באוצר הוד צדדית "להקטין את מחיר פינוי העודפים בבצל ובשום, כדי לצמצם את שיעור העודפים הצפויים בעתיד". נראה כי בכך נעוץ שורש המשבר שעליו מתריע שלום במכתבו.

לפי הודעת האוצר סוכם, איפוא, בין שני המשרדים, כי מחירי פינוי העודפים יעודכנו בבצל, שום, חצילים, גזר ופלפל, ובמקביל ישוחרר התקציב הנוסף שהכין האוצר לפינוי עודפים השנה – "ממקורות משרד החקלאות".

לעומת זאת, מחירי הפינוי של "הירקות המובילים" – עגבניות ומלפפונים – לא ישתנו, על מנת להמשיך ולעודד את זריעתם המחודשת בחודשים הקרובים, וכן "במטרה למנוע חוסר בתוצרת זו ולמנוע השפעה שלילית על מדד המחירים לצרכן", כלשון ההודעה.

# ממצאי התאונה ב"אסם" שבה נהרגו שני עובדים – הועברו לפרקליטות

## מדו"ח הוועדה: לא נבדקה תכולת המיכל והעובדים לא קיבלו הדרכה וציוד מתאים

מאת אפרים דוידי

מסקנות ועדת הבדיקה של תאונת העבודה במפעל אסם־נקה, שבמהלכה מצאו את מותם שני עובדים, הועברו לפרקליטות.

ועדת הבדיקה, שמונתה ב־18 ביולי לחקור את תאונת העבודה במפעל השמן שבשדרות, סיימה את עבודתה, והחומר הועבר במלואו לפרקליטות מחוז דרום, באמצעות משטרת ישראל. המלצה להעביר את החומר לפרקליטות מצביעה על כך שבמשרד העבודה רואים בחומרה רבה את הרשלנות שגרמה למותם של העובדים.

מן הדוח עולה, כי קיים חשד לעבירות על "פקודת הבטיחות בעבודה" ו"תקנות ארגון הפיקוח על עבודה" (מסירת מידע והדרכת עובדים). מפקחי משרד העבודה קבעו, כי שני הנפגעים נכנסו למיכל עם ריכוז תנקן גבוה, שבו ריכוז החמצן היה מתחת למותר.

מהדוח עולה כי הסיבות לתאונה הן: אי ביצוע בדיקת תכולת החמצן בתוך המיכל לפני הכניסה לתוכו, חוסר בהדרכה ובמסירת מידע לעובדים על הסיכונים ב"מקום מוקף" ואי הספקת ציוד מתאים לעובדים ב"מקום מוקף".

יצוין, כי חל איסור מחלט להיכנס למקום מוקף, אלא אם ננקטו על ידי המחזיק במקום העבודה האמצעים כדלקמן: מקום מוקף ייסגר או יגודר, לפי הצורך, ויסומן בעורת שלטי אזהרה; לפני ביצוע עבודה במקום ימונה מנהל עבודה, שיהיה אחראי לביצוע העבודה ויהיה נוכח במהלך ביצועה; לפני ביצוע עבודה במקום מוקף, ייבדק המקום באמצעות מכשירים מתאימים על ידי בודק שהוכשר לכך. הבודק יעניק למנהל העבודה היתר לתחילת העבודה.

כן, על המעסיק לדאוג להדרכת העובדים ולהכנה מבעוד מועד של ציוד מגן אישי, חילוץ ועזרה ראשונה.

# נדחתה העתירה נגד תוכנית "נתב"ג 2000"

(עתים) בית המשפט העליון דחה ביום ד' את העתירות שהגישו החברה החקלאית מהדרין וחברי שלושה מושבים באיזור עמק לוד, נגד התוכניות להקמת טרמינל חדש בנמל התעופה בן גוריון, במסגרת תוכנית "נתב"ג 2000".

שופטי בית המשפט העליון, אליעזר גולדברג, תיאודור אור ומישאל חשין, הודיעו כי יתנו את נימוקי ההחלטה במועד מאוחר יותר.

התוכנית השנויה במחלוקת להרחבת נמל התעופה בן גוריון כוללת תוכנית להקמת טרמינל חדש, שישמש גם כמרכז תיירותי־מסחרי.

התוכנית מחייבת הפקעת אדמות מיישובי הסביבה, וכנגד הפגיעה הצפויה באיכות החיים באיזור עתרו מושב יגל, מושב צפריה, חברים במושב בני עטרות וחברת מהדרין לבג"ץ נגד שר האוצר, רשות שדות התעופה ומינהל מקרקעי ישראל. כאמור, עתירתם נדחתה.

# מנכ"ל משרד התמ"ס נפגש עם תעשייני בית־לחם

מאת כתבנו הכלכלי

בפגישה שנייה מתוך סדרת פגישות ראשונות מסוגן, נועדו ביום ד' למעלה מ־20 מתעשייניה הבכירים של בית־לחם עם מנכ"ל משרד התעשייה והמסחר, יוסי שניר, לדיון על קשרי הסחר והכלכלה ואפשרות הקמת אזורי תעשייה משותפים ישראליים־פלסטיניים בקו התפר עם האוטונומיה.

בראש המשלחת מבית־לחם עמדו כמה תעשיינים, בהם אלברט נאצר – תעשיין מתחום הטקסטיל, נאצר עלי נאצר – תעשיין אבן ושיש ואליאס אלערג'א – תעשיין טקסטיל.

שניר הציג בפניהם את סקר ההיתכנות של משרד התמ"ס בנושא הפארקים התעשייתיים המשותפים לאוטונומיה ולישראל, בקו התפר, שמבצע משרד התעשייה והמסחר, שיכולים להוות בסיס לשיתוף פעולה כלכלי־תעשייתי בין ישראל לפלסטינים.

בדיון עלו סוגיות של חוקי עבודה באזור התעשייה, נושאי מעטפת המכס, בעיותיהם של הפלסטינים עם מס הכנסה ומע"מ ומערכת הסכמי הסחר עליהם חתומה ישראל.


לדוד עמוסי
ברכות לבביות ליום חגך
ואיחולי המשך שיתוף פעולה
מוצלח בעתיד
צ. שמעון ייצור בלוקים בע"מ
אור יהודה, טל. 03-5334363

לתני ד. עמוסי חברה קבלנית לבנין בע"מ
ולמנהל מר דוד עמוסי
לרגל חגיגות 20 שנה להיווסדה
נר ברכות
איתן בטון
טל. 03-9380214

נהג!
סע בזהירות
הרבה זהירות
תודה

שפע ברכות
לתני ד. עמוסי חברה קבלנית לבנין בע"מ
ולמנהל מר דוד עמוסי
לרגל חגיגות 20 שנה להיווסדה
"אלישע" - מחסן ברזל
טל. 03-9224943

דוד
אמך יהי בטוח
לאורך כל הדרך
מרכז הביטוח
שמוליק מיכה
שמוליק מיכה
וצוות מרכז הביטוח
ויצמן 12 פינת כצנלסון 58, גבעתיים טל. רב קווי 5714222 פקס. 5716303

לאחים בוקי עבודות חשמל בע"מ
ולמנכ"ל מר יגאל בוקי
לרגל חגיגות 20 שנה להיווסדה
נר ברכות
צ'ליק בע"מ
חברה קבלנית לבנין

هكذا من الاصل



# שערי המניות ליום 2.8.95



| המניה | שער בנקודות | שינוי בנקודות | שינוי ב-% | מחזור באלפי $ ת.ב. | מחזור בש"ח ע.נ. | ה.ב בש"ח ע.נ. |
|---|---|---|---|---|---|---|
| **א** | | | | | | |
| אשדוד | 3013 | | | 1.8 | 181 | -181 |
| אבגיק | 11.3 | | | 5.3 | 141296 | +118196 |
| אביב | 191.5 | +7.5 | +4.0 | 3.0 | 4693 | +6387 |
| אביב אג"ח | 105.5 | | | | | |
| אבן | 899 | | | 1.5 | 500 | -500 |
| אבן אג"ח 1 | 210 | +1.0 | +0.3 | | | +3000 |
| אבנר 1 | 3 | | +1.5 | 3.5 | 347311 | +752341 |
| אברבנך | 663 | | | 3.5 | 1563 | -3039 |
| אברבנך אפ 1 | 1.6 תב | | +1.5 | 2.5 | 473869 | +371624 |
| אברות | 477 | | | 41.2 | 25848 | -19542 |
| אברות אג"ח א | 102 | | | 1.0 | 2930 | +12800 |
| אגיס אפ 3 | 373 | | | 7.3 | 5878 | -2492 |
| אגיס אפי | 1002 בח | +52.0 | [illegible] | 5.0 | 1487 | +2439 |
| אגיס | 434 | | | 1.4 | 963 | -251 |
| אגיס אפ א | בח | | | | | -384182 |
| אגרי | 120.5 | | | 4.8 | 11847 | |
| אדאקום 1 | 36.5 | הפסקת מסחר | | | | |
| אדאקום אגח 2 | 13.8 | הפסקת מסחר | | | | |
| אדגר 1 | 141 | +3.0 | +2.3 | 14.4 | 30500 | +77719 |
| אדגר אג"ח 2 | 136 | +0.5 | +0.5 | 5.7 | 12627 | +204000 |
| אדגר אלבני | 108.5 | | | | | |
| אדגר אלבני אפ א' | 3.3 | -0.4 | -10.0 | | | -50434 |
| אדוסים 1 | 228 | | | | | |
| אודלו 1 | 200 | | | | | |
| אודלו אפ 1 | 83 | +5.5 | [illegible] | 0.4 | 1580 | +10531 |
| אדים 0.1 | 348799 | -5312.0 | -1.5 | 2.3 | 1 | -12 |
| אדשה | 258 | -1.0 | -0.5 | 0.5 | 531 | -531 |
| אדשה אפ' 1 | 71 | -8.5 | -1.0 | 1.1 | 4476 | -6662 |
| אונגן | 262 | | | 6.1 | 7000 | -4000 |
| אוהה | 143807 | -360.0 | -0.2 | | | -10 |
| אודגרין סופי הון | 293 | -1.0 | -0.2 | 11.5 | 11738 | -1738 |
| אוליבצקי | 491 | -7.0 | -1.5 | 5.2 | 3189 | -6851 |
| אוליבצקי אפ' 1 | 28.2 | -1.1 | -5.0 | 0.3 | 4600 | -3889 |
| אומיסק | 268 בח | +18.0 | [illegible] | 2.0 | 2200 | +8705 |
| אוניבקול 1 | 342 | +30.0 | [illegible] | 1.2 | 1003 | +1083 |
| אוניטרל | 452 | | | 9.0 | 5960 | +2040 |
| אוניטרל אפ 1 | 25.4 | -1.3 | -5.0 | | 320 | -1128 |
| אופיקו א 10 | 5323 | +241.0 | +4.8 | | | +766 |
| אוסיף אג"ח א | 123.5 | | | 34.8 | 84240 | +79316 |
| אוסיף אג"ח ב | 152.5 בח | +0.5 | +0.3 | 1.3 | 2557 | +12640 |
| אוסיף אפ' 1 | 2155 | +21.0 | +1.0 | 10.9 | 1510 | +1235 |
| אופסימה | 138 בח | | | 1.4 | 3000 | -4 |
| אופים 1 | 632 | | | 6.7 | 3156 | +1194 |
| אופיר 1 | 357 | | | 11.3 | 9514 | |
| אופנהיימר | 239 | | | 2.4 | 3000 | |
| אוקטובה | 1658 | | | 0.1 | 23 | +23 |
| אופי דוק | 1746 | -111.0 | -6.0 | 1.9 | 323 | -323 |
| אוקיאה | 108.5 | | | 3.9 | 11742 | |
| אורביט 1 | 313 | -10.0 | -3.0 | 3.0 | 2878 | -2592 |
| אורדע פרי | 1683 | | | 14.1 | 2510 | +2510 |
| אורדע פרי אגח 1 | 129.5 | | | | | |
| אורדית | 267 בח | -30.0 | -10.0 | | | -10097 |
| אורדית אגח א | 89.5 | | +0.3 | | | +30000 |
| אורטל | 781 בח | | | 7.5 | 2867 | +3540 |
| אורטל אפ 1 | 20.3 | -1.5 | -7.8 | 0.1 | 2000 | -7174 |
| אוריאלי | 383 | | | 0.4 | 307 | -795 |
| אוריאלי אפ' | 26.2 | -1.5 | -5.2 | 1.9 | 32762 | -86047 |
| אורליס | 453 | +4.0 | +1.0 | 63.5 | 41975 | +51641 |
| אורמת אג"ח ד | 95.5 | | | 3.5 | 13000 | |
| אורמת אפ' 5 | 400 | +19.0 | [illegible] | 2.8 | 2061 | +3598 |
| אורסים | 3994 | -20.0 | -0.5 | 3.3 | 250 | -250 |
| אורסים אפ' ס | 1513 | | | 8.1 | 1605 | +1541 |
| איגוס | 441 | +20.8 | +4.8 | 0.6 | 400 | +400 |
| איגוד | 520 | +8.0 | +1.5 | 3.6 | 2044 | +3499 |
| אי.סי.אקס | 287 | -7.0 | -2.5 | 3.1 | 3200 | -12975 |
| אי.סי.אקס. אג"ח | 108.5 | | | 1.1 | 3000 | |
| אי.סי.אקס. אפ' 1 | 6 | -1.2 | -17.3 | 3.1 | 5600 | -50268 |
| איאסאי | 660 | +8.0 | +1.3 | 8.8 | 4000 | +10615 |
| איגוד אג"ח ב' | 387 | הפסקת מסחר | | | | |
| איי.אי.אם | 320 | הפסקת מסחר | | | | |
| איכה | 371 בח | | | 1.1 | 900 | -196 |
| אילן ביוזה | 453 | -49.0 | -9.7 | 0.5 | 352 | -1408 |
| אילן גת | 490 בח | +33.0 | [illegible] | 1.4 | 880 | +1335 |
| אילן גת אג"ח | 98.5 | | | 3.1 | 9400 | -3001 |
| אימקו 1 | 485 | | | 9.7 | 6000 | -500 |
| אינטר-גמא 1 | 2883 | +7.0 | +0.3 | 19.3 | 2000 | +1374 |
| אינטר-גמא 5 | 2934 | +29.0 | +1.0 | 2.9 | 300 | +1105 |
| אינטרקוסמא | 1099 | +42.0 | +4.0 | 8.4 | 2178 | +10752 |
| אינטרקוסמא אפ 1 | 63 | -0.5 | -1.0 | 0.3 | 1500 | -741 |
| איס"ם | 171.5 | +3.0 | +1.8 | 1.2 | 2000 | +1452 |
| איתן ביסוח | 338 | +7.0 | +2.0 | | 13 | +5030 |
| איתן ביסוח אג"ח א | 205 | | | | | |
| אל איי אם אס | 317 | | | 0.5 | 500 | -500 |
| אל איי אם אס אפ | 31 | | | | | |
| אל קוית | 468 | | | 6.3 | 4000 | +4000 |
| אל קוית אג"ח א | 118 | | | 3.1 | 7867 | -7867 |
| אלביט אג"ח ב' | 98 | | -0.2 | 124.1 | 379171 | -151798 |
| אלביט אפ' 2 | 9446 | | | 5.1 | 160 | +149 |
| אלבין | 209 | | | | | |
| אלגן אג"ח א' | 73.5 | -0.5 | -0.5 | 2.2 | 8984 | -5684 |
| אלגן אפ' 1 | 1 בח | | | 0.1 | 41923 | -73827 |
| אלגן 1 ש' | 4236 | -11.0 | -0.2 | 5.7 | 480 | -196 |
| אלדן-ויק | 42.5 | -4.1 | -8.7 | 1.5 | 10390 | -14390 |
| אלה | 351 | +2.0 | +0.5 | 1.9 | 1589 | +5539 |
| אלה אגח א' | 101.5 בח | +7.0 | [illegible] | 1.1 | 5000 | +584470 |
| אלומאר | 258 | +2.0 | +0.8 | 5.9 | 6826 | +6326 |
| אלומית 1 | 10701 | | | | | |
| אלוני 1 | 261 | | | | 3 | +3 |
| אלוני אפ' 2 | 90 | | | 2.4 | 7842 | |
| אלוני חץ | 77.5 | +2.5 | +3.0 | 4.5 | 17452 | +81106 |
| אלוני חץ אג"ח א | 106 | | | 3.5 | 10009 | -10000 |
| אליאנס | 1208 | -6.0 | -0.5 | 48.5 | 12028 | -5528 |
| אליטק העשי' 77 | 359 | | | 7.9 | 6545 | -3390 |
| אלישב | 332 | +2.0 | +0.8 | 3.4 | 3049 | +3751 |
| אלעד 1 | 116 בח | +4.0 | +1.5 | 41.5 | 107000 | +130846 |
| אלעד אג"ח ב | 95 | +0.5 | +0.5 | 16.2 | 51118 | +77997 |
| אלעד אגח א | 132 | +1.5 | +1.0 | 13.2 | 30000 | +50000 |
| אלעד אפ' 3 | 37 | +2.5 | [illegible] | 12.6 | 101700 | +126459 |
| אלק' צריכה אפ 2 | 795 | | | 25.1 | 9445 | +1464 |
| אלקו תעשיות | 6185 בח | -16.0 | -0.2 | 19.0 | 920 | -960 |
| אלקטרה 1 | 8181 | +61.0 | +0.8 | 65.2 | 2387 | +6596 |
| אלקטרה אגח 4 | 276 | | | | | -1826 |
| אלקטרוניקס ליין | 760 תב | | | 1.5 | 581 | |
| אלרוב | 1536 | -12.0 | -0.7 | 131.6 | 25641 | -16521 |
| אלרון אפ' 2 | 4419 | +230.0 | [illegible] | | 2 | +548 |
| אלרון 1 ש' | 3736 | | | 21.4 | 1713 | |
| אמאיל | 590 | -3.0 | -0.5 | 8.0 | 4069 | -3763 |
| אמיסק | 410 | -1.0 | -0.2 | | | -2415 |
| אמנות | 994 | +17.0 | +1.8 | 2.5 | 741 | +2904 |
| אמנות אפ 1 | 502 | | | | | |
| אמפא השק' 0.5 | 98490 בח | +2167.0 | +2.3 | 3.0 | 9 | +6 |
| אמת ביטוח | 606 | | | 24.8 | 12247 | |
| אנאמוסי | 523 | +15.0 | +3.0 | 3.5 | 2000 | +11560 |
| אנג"ל שלמה | 8099 | | | 4.4 | 161 | -39 |
| אנגל בניה | 537 | +5.0 | +1.0 | 0.7 | 400 | +10400 |
| אנגל בניה אג"ח א' | 126.5 | | | | | |
| אנגל סחר | 175 | | | | | |
| אנגל סחר אג"ח | 95.5 | | +0.3 | | 10 | +19995 |
| אנגל סחר אג"ח ב' | 63 | +0.5 | +0.5 | | | +43000 |
| אנגל סחר אפ' 2 | 49 | -0.1 | -0.2 | | | -5000 |
| אנליסט | 636 | -2.0 | -0.2 | 17.4 | 8200 | -3297 |
| אסטיגי | 837 | | | 4.2 | 1514 | +1650 |
| אסטיגי אג"ח | 69.5 | +1.0 | +1.5 | | | +220000 |
| אספירד | 1992 | לא נסחר | | | | |
| אספר 1 | 424 | הפסקת מסחר | | | | |
| אספר אג"ח א | 112.5 | הפסקת מסחר | | | | |
| אפליקום | 618 | -6.0 | -1.0 | 9.2 | 4441 | -3792 |
| אפליקום אפ 1 | 41 | | | | | |
| אפיק | 263 | | | 17.6 | 20000 | +20000 |
| אפריקה אג"ח 2 | 471 | | | 0.9 | 600 | |
| אפריקה אפ' 7 | 67350 | +5983.0 | [illegible] | 28.3 | 126 | +151 |
| אקסטרא | 368 | +4.0 | +1.0 | 8.7 | 7041 | +28370 |
| אקסלנט | 1183 | +12.0 | +1.0 | | | +400 |
| אקרשין 1 | 1299 | +32.0 | +2.5 | 34.9 | 8044 | +12544 |
| אקרשין 5 | 1157 | +28.0 | +2.5 | 47.0 | 11158 | +16402 |
| אקרשין תעש אגח ב | 121.5 | | | | | |
| אר אס אל | 506 | -8.0 | -1.5 | 16.1 | 9586 | -16454 |
| ארגמן 0.8 | 369 | -11.0 | -3.0 | 1.0 | 800 | -4347 |
| ארדיטי | 741 בח | -15.0 | -2.0 | 2.4 | 960 | -3840 |
| ארדיטי אג"ח א | 102 | -1.0 | -1.0 | 3.4 | 10000 | -10000 |
| ארדיטי אפ 1 | 44.9 | | | | | -2 |
| ארוים 1 | 218 | -4.0 | -1.0 | 2.0 | 1756 | -8718 |
| ארוים אג"ח 1 | 175.5 | | | 12.8 | 21900 | +13500 |
| אריח 1 | 281 | | | 25.7 | 27369 | |
| אריח אג"ח 1 | 52.5 | +1.0 | +2.0 | 3.0 | 16900 | +36300 |
| ארלדן | 1361 | +43.0 | +3.3 | 31.4 | 6900 | +13700 |
| ארטל | 192.5 | +4.5 | +2.5 | 3.5 | 5360 | +12292 |
| אשד רובי 0.5 | 440 | -2.0 | -0.5 | 2.9 | 2000 | -2000 |
| אשדוט נכסי | 435 בח | +22.0 | [illegible] | 0.5 | 368 | +605 |
| אשדוט נכסי אג"ח | 123 | +1.0 | +1.0 | | | +12500 |
| אשדוט תעשי' | 631 | +2.0 | +0.3 | 22.4 | 10648 | +13147 |
| אשדוט תעשי' אג"ח | 133 | +0.5 | +0.5 | 0.6 | 1451 | +82500 |
| אשלד | 402 | | | 3.1 | 2318 | -2318 |
| אשלד אג"ח א | 92.5 | | | 1.9 | 6280 | +7000 |
| אשמורה 1 | 171 | +3.0 | +1.8 | 0.8 | 1374 | +3626 |
| **ב** | | | | | | |
| באטמל | 444 | | | | | |
| בדש | 203 בח | | | 3.5 | 5196 | -2164 |
| בדש אג"ח א | 71.5 בח | +2.0 | +3.0 | 2.6 | 11000 | +209000 |
| בדש אפ | 3.4 | | +1.3 | | 794 | +87441 |

| המניה | שער בנקודות | שינוי בנקודות | שינוי ב-% | מחזור באלפי $ ת.ב. | מחזור בש"ח ע.נ. | ה.ב בש"ח ע.נ. |
|---|---|---|---|---|---|---|
| בירוס | 194.5 | +11.0 | [illegible] | 15.1 | 23310 | +161884 |
| בלוס אג"ח | 281 | | | 1.6 | 2440 | -2440 |
| בלוס-גד | 284 | | | 10.7 | 11265 | |
| בלוס-גד אג"ח א' | 69 | | | 12.8 | 55556 | -10557 |
| בטנגר | 244 בח | -26.0 | -9.7 | 9.8 | 12000 | -12536 |
| בטנגר אפ | 6 | | | | | |
| בוני תיכון | 602 | | | 3.9 | 1951 | +1951 |
| בוני תיכון אפ' 1 | 41 | -0.8 | -2.0 | 0.2 | 1300 | -2850 |
| בוק אפ' ב | 213 | | | 19.2 | 26919 | +21310 |
| ביל | 455 | | | 1.3 | 875 | -875 |
| ביל אג"ח | 104.5 | +0.5 | +0.3 | 20.9 | 60000 | +60000 |
| בומר | 525 | | | | | |
| ביטאר אפ 1 | 39.5 | | | | | |
| בינלאומי משכנתאות | 42401 | -1424.0 | -3.2 | 15.7 | 111 | -232 |
| בירו | 211 | +6.0 | +3.0 | 1.9 | 2737 | +7476 |
| בירו אפ' 1 | 17 | -7.8 | -31.5 | 0.1 | 2500 | -6295 |
| בירון | 167 | -1.5 | -0.7 | 9.8 | 17631 | -11531 |
| בירון אפ' 1 | 6.8 | | | 0.2 | 10000 | +7915 |
| בית הזהב 1 | 284 | | | 1.1 | 1200 | -1200 |
| בית הזהב אג"ח 1 | 105.5 | | | | | |
| בלמון 1 | 477 | -41.0 | -8.0 | 1.2 | 750 | -3520 |
| בלמון אפ' | 207 | | | | | |
| בלנשטיין | 1250 | | | 1.4 | 332 | -619 |
| בלנשטיין אג"ח א' | 88.5 | | +0.3 | 12.8 | 43253 | +12808 |
| בלנשטיין אפ' 2 | 583 | | | 1.1 | 580 | +1000 |
| בלרון | 1119 | -3.0 | -0.2 | 0.1 | 28 | -528 |
| במספ | 203 תב | | | 1.4 | 2000 | +2000 |
| במספ אג"ח א | 104.5 | | | 24.4 | 70000 | |
| בן יקר גת 1 | 1752 | +43.0 | +2.5 | 3.4 | 575 | +1075 |
| בן יקר גת אג"ח ב | 37.2 | | | 4.4 | 35000 | +35000 |
| בן יקר גת אגח א | 82 | | | | | -15000 |
| בן יקר גת אפ' 1 | 310 | +63.0 | [illegible] | 0.1 | 122 | +2852 |
| בן יקר גת אפ' 2 | 398 | -8.0 | -2.0 | 0.7 | 517 | -1148 |
| בזין ב 5 | 48787 | -493.0 | -1.0 | 5.9 | 36 | -48 |
| בר | 199 | -1.0 | -0.5 | 3.7 | 5500 | -5500 |
| בר אג"ח א | 75 | | +0.3 | | | +25500 |
| בר סול | 42.3 | | | 1.4 | 10170 | -9949 |
| ברום 1 | 243 | -5.0 | -2.0 | 2.7 | 3292 | -1881 |
| ברטל | 185.5 | | | 2.6 | 4254 | -3246 |
| ברטל אפ' 1 | 10.5 | | | 0.5 | 15000 | |
| בריל | 120.5 | | | | | |
| ברנר | 144.5 | +1.5 | +1.0 | 8.8 | 18200 | +6563 |
| ברנר אפ 1 | 38.1 | +5.0 | [illegible] | 0.7 | 5248 | +31148 |
| ברנשטיין 1 | 758 | -15.0 | -2.0 | 4.1 | 1618 | -5936 |
| ברנשטיין אג"ח | 122.5 | | | 40.9 | 100000 | |
| בריק | 205 | +10.0 | [illegible] | | | +5520 |
| ברקן | 661 | | | 3.3 | 1482 | -1179 |
| **ג** | | | | | | |
| גב-ים 0.1 | 32085 | | | 9.8 | 91 | +91 |
| גב-ים 0.5 | 30333 | | | 20.2 | 199 | -28 |
| גב-ים אג"ח 1 | 174 | | | 9.2 | 15895 | -9423 |
| גבור ספורט | 184 | | | 6.3 | 10172 | -7377 |
| גבעות | 2.3 | | | 0.5 | 59000 | |
| גולד בונד | 1719 | | | 4.0 | 688 | -88 |
| גולף | 782 | +23.0 | +3.0 | 22.1 | 8475 | +36600 |
| גלקס | 173 | +10.0 | [illegible] | 1.7 | 3000 | +35754 |
| גוית | 441 | +5.8 | +1.3 | 3.3 | 2267 | +14650 |
| גוית אג"ח א' | 286 | +1.0 | +0.3 | 0.9 | 950 | +24050 |
| גוית אג"ח ב' | 111.5 | +0.5 | +0.5 | 0.2 | 650 | +68350 |
| גוית אג"ח ג' | 78.5 | -1.0 | -1.2 | | | -30000 |
| גוית אפ' 1 | 221 תב | +25.5 | [illegible] | 1.1 | 1500 | +13599 |
| גוית אפ' 4 | 111.5 | | | | | |
| גחלת הסקמה | 5649 | -14.0 | -0.2 | 15.7 | 833 | -313 |
| גיבור סבר | 329 | +3.0 | +1.0 | 0.1 | 96 | +604 |
| גיבור סבר אגח 1 | 94.5 | | +0.3 | 34.3 | 108642 | +65341 |
| גיבור סבר אפ' 2 | 109.5 | | | | | |
| גיליו מודה | 282 | | | 4.4 | 4700 | -4000 |
| גילתק | 476 | -19.0 | -3.7 | 5.1 | 3200 | -5448 |
| גילתק אפי' | 81.5 בח | -1.5 | -1.7 | 1.8 | 6750 | -6801 |
| גלבוע עץ | 159 | | | 2.1 | 4800 | -4000 |
| גלקום | 132.5 | | | 2.2 | 5000 | +1000 |
| גלרון 1 | 837 בח | | | | | -29 |
| גמא | 427 | | | | | |
| גמאטרוניק | 749 | | | 5.5 | 2191 | -1462 |
| גמכים | 117 קו | +10.5 | [illegible] | | | +76499 |
| גן שמואל | 450 בח | +22.0 | [illegible] | 4.2 | 2800 | +7809 |
| גן שמואל אפ 2 | 10.4 בח | | -0.2 | | 500 | -557 |
| גרוסית | 297 בח | | | 1.2 | 1230 | +704 |
| גרין | 267 בח | -17.0 | -6.0 | 2.6 | 2948 | -7634 |
| גריינברג | 372 בח | | | 0.2 | 188 | +681 |
| גרנית אגח 1 | 110.5 | +1.0 | +0.8 | 11.0 | 29813 | +100280 |
| גרנית אפ' 2 | 77.5 | -2.5 | -3.0 | 18.3 | 70558 | -170140 |
| **ד** | | | | | | |
| דובק מבכר ם | 13969 | | | | | |
| דובק מבכר ש | 13685 | | | 5.7 | 125 | +167 |
| דוברת שוע | 547 | | | 18.0 | 9851 | +8877 |
| דוברת שוע אגח א' | 91 | +0.5 | +0.5 | 8.2 | 27000 | +71315 |
| דוברת שוע אפ 2 | 1 בח | | | | | -55168 |
| דוברת שוע אפ 3 | 274 | +25.0 | [illegible] | 1.3 | 1427 | +4211 |
| דולב | 105 | | | | | -500 |
| דולב אג"ח א' | 98 | | +0.3 | 2.0 | 6000 | +100000 |
| דומיקאר | 454 | | | | | |
| דומיקאר אג"ח א | 108.5 | -0.5 | -0.5 | 7.3 | 20000 | -69783 |
| דנוג | 373 | +5.0 | +1.3 | 0.3 | 246 | +3577 |
| דודאה | 80 | +1.0 | +1.0 | 0.5 | 1951 | +9510 |
| דורי הנדסה | 124 | | | 4.6 | 6083 | -8883 |
| דורי הנדסה אגח א | 73.5 | -1.5 | -2.0 | 26.2 | 106716 | -235050 |
| דלק 1 | 1022 | +30.0 | +3.0 | 2.4 | 700 | +1005 |
| די סי אל | 695 | | | 21.9 | 9850 | +3041 |
| ד"ר | 461 | -9.0 | -2.0 | 11.2 | 7292 | -12063 |
| דיגל תכשיטים | 159.5 בח | | | 1.6 | 2986 | -21 |
| דייר הנפקות 1 | 2.8 | -0.1 | -1.7 | 0.9 | 93864 | -1015467 |
| דלק ת. נפט 1 | 2356 | -98.0 | -4.0 | 3.4 | 436 | -436 |
| דלק פטרולים | 169.5 | +3.5 | +2.3 | 18.3 | 32305 | +36795 |
| דלק קידוחים | 3.8 | | | 1.5 | 119663 | +59255 |
| דלתא-גליל 1 | 1519 | -15.0 | -1.0 | 11.0 | 2159 | -2159 |
| דלתא-גליל 3 | 1517 | | | | | |
| דן ועין | 1740 | +51.0 | +3.0 | 19.6 | 3370 | +4670 |
| דן רכב | 305 | +7.0 | +1.5 | 7.1 | 7000 | +33048 |
| דן רכב אג"ח א | 113.5 | | | | | |
| דנאל | 1394 | | | 9.7 | 2075 | -2075 |
| דנאל גרופ | 56.5 | +1.5 | +3.0 | 1.7 | 9000 | +54499 |
| דנאל גרופ אג"ח 2 | 50 | | | | | |
| דנאל גרופ אג"ח א' | 53 | | | | | |
| דנבאר 1 | 1992 | +87.0 | +3.0 | 8.9 | 893 | +889 |
| דנבאר אג"ח | 216 | | | | | |
| דנבאר אג"ח ב | 124 | -0.5 | -0.2 | | | -96712 |
| דנבאר טכנו | 2748 בח | | | 2.3 | 250 | +266 |
| דנבאר טכנו אג"ח | 106 | | | 15.3 | 43250 | |
| דנבאר משאבים | 4983 | | | 6.3 | 378 | -14519 |
| דנוז | 163.5 | -1.5 | -1.0 | 2.5 | 4521 | -17022 |
| דנקנר 1 | 788 | +8.0 | +1.0 | 0.7 | 270 | +270 |
| דנקנר 5 | 1401 | +107.0 | [illegible] | 1.6 | 344 | +1344 |
| דנקנר אג"ח | 162 | +1.0 | +0.8 | | | +6000 |
| דנקנר אג"ח 2 | 95.5 | | +0.3 | 2.9 | 9000 | +291000 |
| דסטיני | 1227 | | | | | |
| דסקין | 376 | +15.0 | +4.3 | 3.1 | 2425 | +16475 |
| דסקין אפ 2 | 234 | +13.0 | [illegible] | | | +14035 |
| דפרון 1 | 1738 | +4.0 | +0.3 | 2.5 | 426 | +999 |
| דפרון אג"ח 1 | 186.5 | +3.0 | +1.5 | | | +55000 |
| דרבן | 1879 | -9.0 | -0.5 | 104.4 | 16635 | -11995 |
| דרבן אג"ח א | 129 | +0.5 | +0.5 | | | +13806 |
| דרגה אגיי | 239 | | | 9.2 | 12074 | -3197 |
| דרלין | 168.5 | | | 2.0 | 3709 | +3700 |
| דרעק 0.1 | 156.5 בח | | | 1.1 | 2147 | +353 |
| דשנים 0.1 | 880 | | | 4.8 | 3316 | -160 |
| דשנים 0.5 | 854 | +8.0 | +1.0 | 5.3 | 1850 | +1586 |
| דשנים אפ' 1 | 91 בח | -71.5 | -44.0 | 1.4 | 4567 | -4569 |
| **ה** | | | | | | |
| הד ארצי | 539 | +21.0 | +4.0 | 5.4 | 3000 | +45000 |
| הד ארצי אפ' 1 | 1 תב | | | | 2789 | -2789 |
| הדר 1 | 659 | | | 24.0 | 10916 | -1094 |
| הדר 5 | 616 | | | 15.0 | 7302 | -2650 |
| הכשרה ביטוח | 161.5 בח | -1.5 | -1.0 | 1.2 | 1208 | -1262 |
| הכשרה ביטוח אגח א | 77.5 | -0.5 | -0.5 | 13.6 | 52700 | -104085 |
| הכשרה ביטוח אפ 1 | 10.1 בח | | | 0.1 | 2970 | -3084 |
| הכשרת הישוב אגח 6 | 191 | -1.0 | -0.5 | 2.6 | 4090 | -86199 |
| המלט | 704 | -22.0 | -3.0 | 4.1 | 1725 | -21063 |
| המשמר-הראל 1 | 1466 | | | | | |
| המשמר-הראל 5 | 1309 | -69.0 | -5.0 | 0.8 | 185 | -185 |
| המשמר-הראל אגח | 210 | -1.0 | -0.2 | | | -4000 |
| **ו** | | | | | | |
| וולפסון 0.1 | 67658 | | | 5.9 | 26 | -6 |
| וולקן | 198 בח | | | 2.8 | 4250 | +391 |
| וולקן אג"ח 1 | 164.5 | +1.5 | +1.0 | 5.6 | 10093 | +50000 |
| וידאומטריקס | 92.5 | הפסקת מסחר | | | | |
| וידאומטריקס אפ 1 | 2.8 | הפסקת מסחר | | | | |
| ויטלגן 1 | 393 | -3.0 | -0.7 | 2.7 | 2050 | -2050 |
| ויטלגן אג"ח א | 80 | | | | | |
| ויטלגן אפ א | 1.8 | -0.2 | -7.7 | | 2427 | -8116 |
| וילאר | 703 | | | 9.7 | 4131 | -4131 |
| וילאר אג"ח | 106.5 | | | 0.7 | 2000 | -1994 |
| וילי-פוד | 494 | | | 9.2 | 5565 | +5380 |
| וילינר | 95 | +4.5 | +4.8 | 0.7 | 2202 | +45845 |
| וילינר אג"ח | 62 | +1.0 | +2.0 | 3.6 | 17500 | +167500 |
| ולפסון תעש 1 | 578 | +6.0 | +1.0 | 24.0 | 12410 | +12328 |
| ולפסון תעש 5 | 524 | +5.0 | +1.0 | 13.4 | 7673 | +8080 |
| ורדינון 1 | 16599 | -402.0 | -3.5 | 12.4 | 223 | -303 |
| ורדינון אג"ח אפ' | 110.5 | -0.5 | -0.2 | 18.8 | 50900 | -120272 |
| ורדינון אגח א | 123.5 | | | 33.7 | 81684 | +13316 |
| ורדינון אפ' 3 | 6661 בח | +17.0 | +0.3 | 0.9 | 38 | +50 |
| **ז** | | | | | | |
| זובי | 250 בח | | | 1.6 | 1916 | +2480 |

| המניה | שער בנקודות | שינוי בנקודות | שינוי ב-% | מחזור באלפי $ ת.ב. | מחזור בש"ח ע.נ. | ה.ב בש"ח ע.נ. |
|---|---|---|---|---|---|---|
| זד תעשי' 1 | 388 | | | 6.1 | 4700 | |
| זוקו | 170.5 | +0.5 | +0.3 | 2.7 | 4808 | +3080 |
| זיו | 379 | | | | | |
| זיקה 1 | 1717 | +4.0 | +0.3 | 1.1 | 186 | +2886 |
| זיקה 5 | 1641 | -8.0 | -0.5 | 25.3 | 4606 | -5000 |
| זיקית 1 | 3540 | | | | | |
| זיקית 5 | 3434 | | | | | |
| זלד אבלגן | 851 | -17.0 | -2.0 | 4.3 | 1500 | -4500 |
| זלד אבלגן אגח ב | 96 | | +0.3 | 10.3 | 32000 | +212000 |
| זלד אג"ח א | 106 | | | | | |
| זמלכל 1 | 217 | +2.0 | +0.8 | 25.5 | 35141 | +45503 |
| זוס | 349 | -11.0 | -3.0 | 1.5 | 1256 | -4256 |
| זת | 156 בח | | | 0.5 | 1000 | -1004 |
| זת אפ 1 | 5.7 | -1.4 | -20.0 | 0.2 | 8374 | -33426 |
| **ח** | | | | | | |
| ח אלקטרוניקה | 283 | +7.0 | +2.5 | 3.9 | 4112 | +9268 |
| ח אלקטרוניקה אפ | 47.1 | | | 0.3 | 1716 | |
| חבס | 2797 | -7.8 | -0.2 | 2.1 | 225 | -125 |
| חבס אג"ח 1 | 81 | -0.5 | -0.7 | 10.6 | 39036 | -179367 |
| חגיי 1 | 361 | +7.0 | +2.0 | 3.6 | 3009 | +4991 |
| חגיי אג"ח א | 137.5 | | | | | |
| חגיי אג"ח ב | 95 | | | 15.0 | 47184 | -47184 |
| חגיי אפ' 1 | 66 | | | 6.5 | 29281 | |
| חד מתכת | 453 | +2.0 | +0.5 | 5.6 | 3723 | +11377 |
| חוף האלמוג 0.1 | 1536 | +77.0 | [illegible] | 0.7 | 129 | +1525 |
| חופית | 241 | | | 42.7 | 53057 | -44170 |
| חיון | 106 קו | +9.5 | [illegible] | | | +19150 |
| חירון 1 | 9719 | -24.0 | -0.2 | 1.4 | 42 | -442 |
| חירון 5 | 8944 | | | 1.5 | 50 | -40 |
| חל שירותים | 2796 | +7.0 | +0.3 | 2.8 | 300 | +305 |
| חל שירותים אגח | 132 | | | 20.2 | 45849 | |
| חל שירותים אגח 2 | 128 | | | | | |
| חל שירותים אגח 3 | 108 | | | 14.4 | 40000 | +24937 |
| חמישה יוד 1 | 400 | -1.0 | -0.2 | | | -7488 |
| חמישה יוד אג"ח 2 | 80 | +0.5 | +0.8 | 4.9 | 18125 | +49175 |
| חול אפ' ה | 1.8 | | | 2.6 | 428303 | -479928 |
| חשון | 294 | | | 22.0 | 22378 | -843 |
| חסין אש | 1203 | -6.0 | -0.5 | 15.5 | 3865 | -3320 |
| **ט** | | | | | | |
| טוביאס | 400 בח | | | 2.4 | 1814 | +186 |
| טוסמטר | 453 | | | 7.2 | 4782 | -1315 |
| טוסמטר אפ 1 | 7.4 | -17.6 | -70.3 | | 669 | -2836 |
| טופלין 1 | 341 | -1.0 | -0.2 | 6.6 | 5828 | -12130 |
| טופלין אג"ח א | 94 | +1.0 | +1.0 | 6.6 | 20895 | +69205 |
| טופר | 97 בח | +0.5 | +0.8 | 1.4 | 4233 | +4084 |
| טופר אג"ח 1 | 45.2 בח | | | 9.6 | 63374 | -18626 |
| טופר אפ 2 | 31.9 | | | | | |
| טיב | 585 | -3.0 | -0.5 | 0.6 | 300 | -300 |
| טיבון ויל אחזק' | 203 | +1.0 | +0.3 | 8.0 | 11750 | +1409 |
| טבס | 887 | -9.0 | -1.0 | 82.3 | 27790 | -39037 |
| טבס אפ 1 | 73.5 | -3.5 | -4.5 | 3.3 | 13313 | -29750 |
| טכנופלסט | 932 | | | | | |
| טכנופלסט אגח 2 | 447 | | | 3.2 | 2122 | |
| טל בכלים | 286 | +19.0 | [illegible] | 3.6 | 3745 | +3595 |
| טל בכלים אגח א | 54 בח | | | 0.3 | 1650 | -1680 |
| טל בכלים אפ 2 | 72 | -18.0 | -20.3 | | | -5700 |
| טלדור | 678 בח | +38.0 | [illegible] | 13.2 | 5818 | +29073 |
| טלסיס | 1242 | | | 54.4 | 13122 | -816 |
| טמבור | 758 | | | 67.5 | 26668 | -10169 |
| טנא | 222 בח | | | 1.1 | 1500 | -231 |
| טעם ישראל | 682 | +28.0 | +4.3 | 27.4 | 12015 | +17327 |
| טפחות מבכר 1 | 162586 | | | | | |
| טקרדו | 253 בח | +7.0 | +2.8 | 0.8 | 886 | +900 |
| טריידאיב | 1286 | | | 1.1 | 247 | |
| **י** | | | | | | |
| יואד | 232 | -4.0 | -1.5 | | | -3003 |
| ידע מחשבים | 1154 | +55.0 | [illegible] | 5.3 | 1362 | +12845 |
| ידע מחשבים אפ 1 | 59 | | | 1.6 | 8035 | -16535 |
| ידפו | 721 | +34.0 | [illegible] | 37.9 | 15740 | +32803 |
| ידפו אג"ח א' | 113.5 | +0.5 | +0.3 | 1.9 | 5030 | +75000 |
| ידפו אפ' 1 | 1 | | | | | -1303 |
| יהודה | 561 | -29.0 | -5.0 | 21.0 | 11222 | -65547 |
| יואל אג"ח 1 | 160 | | | 1.6 | 3024 | -3024 |
| יואל אג"ח 1 א' | 159 | | | 1.5 | 2900 | -2900 |
| יואל אג"ח 2 | 71 | +1.5 | +2.0 | 3.9 | 16000 | +429952 |
| יואל אפ' 3 | 11.6 | -1.1 | -9.0 | 1.2 | 31498 | -14473 |
| יובל הדסה | 126 | +4.0 | +3.3 | | 29 | +6382 |
| יוחנה | 1559 | -4.0 | -0.2 | | | -413 |
| יומה מלונות | 526 בח | | | 2.2 | 1230 | -1253 |
| יומה מלונות אגח | 103 | +0.5 | +0.5 | 1.5 | 4224 | +220776 |
| יוניבאר 1 | 1147 | | | | | -9 |
| יוניבאר 5 | 435 | | | | | |
| יונידס | 357 | | | 2.5 | 2160 | -190 |
| יוניקון 1 | 113.5 | +1.0 | +0.8 | 0.2 | 626 | +2132 |
| יוניקון 5 | 98 | לא נסחר | | | | |
| יוניקון אגח 1 | 146 | +2.0 | +1.5 | | | +300000 |
| יוסי פונג | 167.5 | +4.0 | +1.5 | 5.7 | 10116 | +13684 |
| ילק | 521 | | | | | -576 |
| ים סוף | 518 | +1.0 | +0.3 | 1.6 | 906 | +5000 |
| ים תיכון | 166.5 בח | +6.0 | +3.8 | 1.3 | 2338 | +5599 |
| ים תיכון אג"ח | 59.5 בח | +0.5 | +0.5 | 10.7 | 53850 | +46463 |
| יסקל | 1043 | +95.0 | [illegible] | 7.7 | 3300 | +9200 |
| יעד 1 | 583 | +51.0 | [illegible] | 20.1 | 10327 | +63518 |
| יצור אג"ח א' | 119.5 | +0.5 | +0.3 | | | +67000 |
| יעבא 1 | 1582 | הפסקת מסחר | | | | |
| יעסור 1 | 120.5 תב | | | 1.4 | 3512 | -941 |
| יעסור אגח א' | 52.5 | | | 2.4 | 15830 | -13797 |
| יעסור אפ' 2 | 5.6 | | | | | |
| יעקוביבסקי | 179 | +3.5 | +2.0 | 0.8 | 1370 | +4010 |
| יפאורה | 995 בח | | | 31.9 | 9597 | -5778 |
| יפאורה אג"ח | 220 | +1.0 | +0.5 | 51.9 | 70584 | +96768 |
| יצוא אג"ח 4 | 214 בח | -1.0 | -0.5 | | | -5242 |
| ירדן א 0.1 | 511 | -8.0 | -1.5 | 4.8 | 2831 | -4056 |
| ירדן אג"ח 2 | 94.5 | +0.5 | +0.5 | 3.0 | 9614 | +41153 |
| ירדן אפ' 5 | 356 בח | | | 0.3 | 240 | -643 |
| ירושלים | 192.5 | | | 9.4 | 14652 | -13066 |
| ירושלים אג"ח 16 | 126.5 | +1.5 | +1.0 | | | +100000 |
| יין בד | 62.5 | לא נסחר | | | | |
| ישעק הון | 143.5 בח | +13.0 | [illegible] | 0.6 | 1335 | +1395 |
| ישפרו 0.1 | 2969 | -61.0 | -2.0 | 20.0 | 3031 | -2711 |
| ישראלום 1 | 2094 תב | -128.0 | -5.7 | 3.5 | 500 | -2900 |
| ישראלום אג"ח | 122 | +5.0 | +2.3 | | | +68000 |
| ישרס 1 | 5118 | +38.0 | +0.6 | | | +78 |
| ישרס 5 | 4892 | +211.0 | +4.5 | 0.7 | 40 | +104 |
| ישרס אג"ח א' | 186 | +0.5 | +0.3 | | | +60000 |
| **כ** | | | | | | |
| כבלי ציון 1 | 476 | +5.0 | +1.0 | 62.0 | 39008 | +31443 |
| כבלים אג"ח 1 | 135 | +0.5 | +0.5 | 11.3 | 25000 | +30000 |
| כבלים אפ' 3 | 316 | -5.0 | -1.5 | 2.9 | 2720 | -7550 |
| כדורי | 331 | | | | | -2850 |
| כדורי אפ 1 | 20.5 | +4.1 | [illegible] | | | +3000 |
| כגן בני | 157.5 בח | +2.0 | +1.3 | 1.0 | 1830 | +8031 |
| כגן מ.ם | 402 | | | 3.3 | 2461 | +2461 |
| כגן מ.ם אפ | 65 | +1.0 | +4.5 | 5.3 | 24516 | +22510 |
| כהן פיתוח 1 | 511 | -5.0 | -1.0 | 18.9 | 11051 | -6810 |
| כים נוד | 396 | -1.0 | -0.2 | 8.7 | 6550 | -6550 |
| כיתן אגח א | 136.5 | | | 11.4 | 25000 | |
| כלל ישראל 50 | 7225 | +72.0 | +1.0 | 1.5 | 60 | +315 |
| כלל מחשי 1 | 9885 | | | 5.5 | 165 | -32 |
| כלל מחשי אג"ח 1 | 159 | | | | | |
| כלל תשתיות 0.1 | 36274 | +536.0 | +1.5 | 9.5 | 70 | +118 |
| כלל תעשי' אגח 8 | 177 | | | 29.2 | 49333 | |
| כמיפל | 460 | | | 6.3 | 4120 | +540 |
| כמיפל אפ 1 | 30.9 | -0.3 | -1.0 | 0.8 | 9000 | -17034 |
| כנפיים | 1223 | +9.0 | +0.8 | 23.9 | 5850 | +12815 |
| כנפיים אפ 1 | 37 | -6.5 | -15.0 | | 330 | -625 |
| כנרת | 249 | +3.0 | +1.3 | 1.7 | 2000 | +3363 |
| כפרית | 1515 בח | +30.0 | +2.0 | 3.1 | 613 | +1054 |
| כפרית אפ א | 76 | +2.0 | +3.0 | 0.9 | 3500 | +6385 |
| כץ אג"ח | 45.1 | +4.1 | [illegible] | 0.6 | 4030 | +28437 |
| כץ תעשיות | 98 | לא נסחר | | | | |
| כרמל 1 | 594 בח | -3.0 | -0.5 | 3.0 | 1500 | -3555 |
| כרמל ש"ה 3 | 268 | | | | | |
| כתר מ"ר 1 ש"ה | 522 | +11.0 | +2.3 | 8.7 | 5000 | +12600 |
| **ל** | | | | | | |
| לאומי משכ | 48827 | +363.0 | +0.8 | 9.8 | 60 | +103 |
| לאומי משכ אגח 154 | 112 | | | | | -1 |
| לאומי משכ אפ' 1 | 12090 | -3023.0 | -20.0 | | | -4 |
| לבידי אש' | 1680 | | | 5.4 | 955 | -997 |
| לבידי אש' אגח 1 | 178 | | | | | |
| לבידי אש' אגח 2 | 120.5 | -0.5 | -0.2 | 27.8 | 69014 | -69014 |
| לבנב | 1010 | -3.0 | -0.2 | 3.4 | 1000 | -1000 |
| לנו | 377 | -1.0 | -0.2 | 0.9 | 724 | -891 |
| לנו אפ 1 | 61.5 | +0.5 | +0.5 | 2.0 | 9500 | +8026 |
| לודזיה 0.1 | 1291 | -68.0 | -5.0 | 0.8 | 182 | -1382 |
| לודזיה 0.4 | 1113 | -3.0 | -0.2 | 1.4 | 372 | -271 |
| לונוסהל | 154 | לא נסחר | | | | |
| לונוסהל אפ' 1 | 2.5 | לא נסחר | | | | |
| לוחות הגליל | 74 | +1.0 | +1.3 | 3.1 | 12514 | +4335 |
| לוחות הגליל אג"ח | 80 | -1.0 | -1.5 | 2.1 | 9000 | -17000 |
| לוי | 237 בח | +7.0 | +3.0 | 1.6 | 2000 | +2200 |
| לוי אג"ח א | 77.5 | | +0.3 | 8.4 | 32548 | +235566 |
| לוי אפ' 1 | 10.3 | +1.2 | [illegible] | | | -12000 |
| לויונשטיין | 750 | | | 6.8 | 2700 | |
| לומיר 1 | 2862 | +70.0 | +2.5 | 4.1 | 429 | -1107 |
| לנויק מסחר | 254 בח | -20.0 | -7.3 | 2.6 | 3095 | -7435 |
| לנויק מסחר אג"ח א' | 70.5 | | | | | |
| לנויק תעש | 203 בח | | | 4.7 | 6907 | -2378 |

| המניה | שער בנקודות | שינוי בנקודות | שינוי ב-% | מחזור באלפי $ ת.ב. | מחזור בש"ח ע.נ. | ה.ב בש"ח ע.נ. |
|---|---|---|---|---|---|---|
| לנויק תעש אג"ח א | 79.5 | | | | | +3000 |
| ליבר | 610 | +13.0 | +2.3 | 3.3 | 1601 | +9799 |
| ליבר אפ' 1 | 15 | -3.4 | -18.8 | 0.1 | 1087 | -913 |
| לינד | 900 בח | -2.0 | -0.2 | 1.8 | 600 | -622 |
| לינד אג"ח 1 | 125.5 | | | | | -40 |
| ליזן 1 | 1568 | | | 15.8 | 3015 | -1357 |
| ליזן אפ' 1 | 633 | -2.0 | -0.2 | 2.4 | 1139 | -1149 |
| לידר | 533 | +3.0 | +0.5 | 3.7 | 2055 | +3508 |
| לידר אפ ב' | 349 | +32.0 | [illegible] | | | +206 |
| לידר אפ ג' | 1 בח | -0.5 | -33.3 | | | -32065 |
| ליורם | 137 | +5.5 | +4.0 | | | +2000 |
| ליפמן | 2109 | -32.0 | -1.5 | 16.3 | 2318 | -5335 |
| ליפסקי 1 | 2827 | +115.0 | +4.3 | 57.7 | 6108 | +14842 |
| ליפסקי אג"ח א | 124 | +0.5 | +0.3 | | 73 | +47927 |
| ליפסקי אפ' 1 | 387 | | | 6.5 | 5049 | |
| ליפשיץ 5 | 141.5 | +7.0 | [illegible] | 6.1 | 12999 | +140336 |
| לירז 1 | 1743 | -9.0 | -0.5 | 35.0 | 6009 | -5199 |
| לירז אגח א' | 96 | -1.0 | -1.0 | 5.6 | 17500 | -59344 |
| לכיש 1 | 2435 בח | | | 4.0 | 488 | -40 |
| למונס | 511 | | | | | |
| לפידות | 128 | -1.5 | -1.0 | 15.3 | 35850 | -130551 |
| לפידות אגח 1 | 71.5 בח | -4.0 | -5.5 | 3.2 | 13447 | -62628 |
| לפידות אפ' 1 | 85 | -4.5 | -5.2 | | | -59823 |
| לפידות יהס | 6.4 | | | 1.5 | 71077 | -31077 |
| לפידות יהס אפ' א | 1.8 | +0.1 | [illegible] | | 4850 | +15738 |
| **מ** | | | | | | |
| מאגמה תעשי' | 589 | -3.0 | -0.5 | 13.8 | 7001 | -3387 |
| מאגמה תעשי' אגח 1 | 311 | -2.0 | -0.7 | 3.1 | 3000 | -8370 |
| מאגרי ביוח 1 | 2712 | +85.0 | +3.3 | 21.3 | 2352 | +8480 |
| מאיר עזרא אגח ב | 159.5 | +0.5 | +0.3 | 9.1 | 17000 | +18783 |
| מאקפל | 226 | | | | | |
| מאקפל אג א' | 67 | | +0.3 | 1.1 | 4901 | +16099 |
| מאקפל אג ב' | 62 | | | | | |
| מאקפל אפ 2 | 4.9 | | | | | |
| מבטח ביטוח | 1022 | +35.0 | +3.5 | 56.0 | 16403 | +84955 |
| מבטח ביטוח אפ' 1 | 58 תב | +11.5 | [illegible] | 5.0 | 25699 | +352354 |
| מגאסון | 345 | | | 23.0 | 19920 | +19064 |
| מגאסון אפ 1 | 196 | | | 8.6 | 13177 | -40047 |
| מגב סכבר 1 | 599 | | | 3.4 | 1712 | -1712 |
| מגב סכבר אפ' | 97 | | | 3.4 | 10326 | |
| מגבות עוד | 870 | +25.0 | +3.0 | 37.2 | 12800 | +35572 |
| מגוד 0.1 | 1929 | -15.0 | -0.7 | 10.7 | 1655 | -1413 |
| מגוד א 0.5 | 1836 בח | -14.0 | -0.7 | 19.5 | 3181 | -3019 |
| מגוד עוזר | 815 בח | | | 0.8 | 300 | -388 |
| מגם 1 | 396 | | | 10.0 | 7592 | +4004 |
| מגם אג"ח | 128 | | | | | |
| מגם אגח ב' | 89.5 | | | | | |
| מגן 1 | 1915 | -19.0 | -1.0 | 21.6 | 3372 | -5176 |
| מדיטבניקה 1 | 462 | | | 52.4 | 33953 | -19260 |
| מדיטבניקה אגח א | 92.5 | | +0.3 | 6.2 | 20000 | +12000 |
| מדיטבניקה אפ' 1 | 616 בח | +23.0 | +3.8 | 10.5 | 4998 | +53702 |
| מודול | 1072 | הפסקת מסחר | | | | |
| מודיעין | 8.5 בח | +0.3 | +3.3 | 6.3 | 222156 | +460704 |
| מודיעין אפ 2 | 1.2 בח | | | 0.2 | 50026 | -66138 |
| מורים | 445 בח | -28.0 | -6.0 | 2.0 | 1322 | -1499 |
| מופת | 102 | | | 144.0 | 422655 | +218207 |
| מופת אג"ח אפ | 126 | +3.0 | +2.5 | 36.4 | 66431 | -111964 |
| מופת אפ' 2 | 13.8 | +0.7 | [illegible] | 23.5 | 510422 | +735812 |
| מוצרי מעבדות | 606 | +21.0 | +3.5 | 8.9 | 4400 | +5516 |
| מוצרי מעבדות אפ | 8.7 | -1.0 | -10.0 | | | -1559 |
| מוסקובין | 362 | +11.0 | +3.0 | 3.8 | 2452 | +4548 |
| מוסקובין אפ' 2 | 269 | | | 1.6 | 1754 | -1754 |
| מזפק | 476 | | | 8.0 | 5000 | +2210 |
| מוחדי השקד | 6560 | -16.0 | +0.3 | 11.9 | 541 | +287 |
| מיני | 218 | | | | | |
| מטמי הדר 1 | 27885 | -70.0 | -0.2 | 2.3 | 25 | -60 |
| מטמי הדר 5 | 21780 | | | 2.2 | 33 | +33 |
| מי עדן | 1352 | +7.0 | +0.5 | 36.5 | 8516 | +6101 |
| מיטבה | 726 | -7.0 | -1.0 | 3.4 | 1390 | -31732 |
| מיטרי | 365 | +11.0 | -3.0 | 6.4 | 6414 | +7714 |
| מיקרו אפ' 1 | 2.7 | | +1.6 | 0.3 | 18367 | +53397 |
| מילומור | 533 | | | 6.0 | 4502 | -1550 |
| מילומור אג"ח א | 80 | | | | | |
| מילומור אפ' | 56.5 | | | 3.5 | 22019 | -11599 |
| מיני ליין | 367 תב | +4.0 | +1.0 | | | +522 |
| מירז | 97 | | | 1.6 | 5002 | |
| מירז אג"ח א' | 79 | -2.5 | +3.0 | 2.3 | 8600 | [illegible] |
| מירז אפ' 1 | 41.5 | +1.2 | +3.0 | | 142 | +7334 |
| [illegible] 1 | 25.3 | -0.1 | -4.5 | 2.9 | 12000 | [illegible] |
| מישור הדר | 448 | -1.0 | [illegible] | 23.9 | 16001 | -12051 |
| מישור החוף אג"ח 2 | 68 | +1.0 | -1.2 | 6.6 | 22413 | -152826 |
| מישור החוף אגח 3 | 89 | -10.0 | -10.2 | | | [illegible] |
| [illegible] 5 | 150.5 | | | 0.5 | 1041 | -742 |
| [illegible] אג"ח | 59.5 | | | 10.0 | 11131 | +46662 |
| מלונות אפר | 557 | +16.0 | +3.0 | 31.3 | 11440 | [illegible] |
| [illegible] | 79.5 | | +0.3 | 16.0 | 54167 | [illegible] |
| [illegible] | 12.6 | | | 3.5 | 11194 | -36628 |
| [illegible] | 396 | +15.0 | +4.0 | 10.6 | 8209 | [illegible] |
| [illegible] | 115 | +2.5 | +0.3 | 9.4 | 24559 | +44631 |
| [illegible] | 1415 | -4.0 | -0.3 | | | -547 |
| [illegible] | 45 | +2.0 | +3.3 | 1.4 | 4202 | +9141 |
| [illegible] 1 | 844 | +72.0 | [illegible] | 4.4 | 1559 | [illegible] |
| [illegible] אג"ח ב' | 120.5 בח | +1.5 | +1.3 | 52.1 | [illegible] | [illegible] |
| [illegible] | 352 | -12.0 | -2.2 | | | [illegible] |
| [illegible] אפ' 2 | 297 | +1.2 | -2.5 | 12.8 | [illegible] | [illegible] |
| [illegible] | 235 | -7.0 | -3.2 | 3.3 | 422 | [illegible] |
| [illegible] אג"ח א' | 159 | -1.5 | -1.2 | 2.7 | 5322 | [illegible] |
| [illegible] | 120 | | | 15.2 | 33721 | [illegible] |
| [illegible] אג"ח א' | 68 | | -3.2 | 7.6 | 33223 | -18423 |
| [illegible] אפ' 1 | 4.4 | -0.1 | -3.2 | 1.1 | 74691 | [illegible] |
| [illegible] אפ' 2 | 29 | | | | | |
| [illegible] | 464 בח | +12.0 | -2.5 | 1.2 | 230 | [illegible] |
| [illegible] | 401 | +9.0 | -2.1 | 2.0 | 1511 | -14537 |
| [illegible] 1 | 162.5 | | | | | |
| [illegible] אג"ח א' | 140.5 | -0.5 | -0.5 | | | [illegible] |
| [illegible] | 431 | +4.0 | +1.0 | 0.9 | 391 | [illegible] |
| [illegible] | 159 | | | 16.3 | 13485 | [illegible] |
| [illegible] 1 | 858 | +6.0 | +2.5 | 10.6 | 3707 | [illegible] |
| [illegible] 5 | 884 | | | | | |
| [illegible] 5 | 10269 | +102.0 | +1.0 | 1.3 | 56 | -68 |
| [illegible] 1 | [illegible] | -2.0 | -0.3 | 4.9 | 3300 | -1987 |
| [illegible] א' | 159 בח | -1.0 | -0.5 | 1.6 | 3292 | -3332 |
| [illegible] | 860 | -17.0 | -2.0 | | | [illegible] |
| [illegible] א' | 69.5 | -0.5 | -0.5 | 17.3 | 73321 | -81179 |
| [illegible] אפ' 1 | 3 | +0.3 | [illegible] | 0.3 | 29550 | +37182 |
| [illegible] | 1022 | +5.0 | +0.5 | 0.3 | 100 | +100 |
| [illegible] אגח | 132 | +1.0 | +0.6 | 13.2 | 30000 | +30000 |
| [illegible] | 381 | | | | | |
| [illegible] 1 | 1385 | | | 6.9 | 1500 | -918 |
| [illegible] 5 | 1199 | -12.0 | -1.0 | 15.6 | 3900 | -5961 |
| [illegible] | 850 | -17.0 | -2.0 | 4.3 | 1500 | -4349 |
| [illegible] | 232 | הפסקת מסחר | | | | |
| [illegible] | 225 | -3.0 | -1.2 | 2.2 | 3873 | -2573 |
| [illegible] אג"ח | 101.5 | | | 1.7 | 5000 | -5000 |
| [illegible] 2 | 76.5 | -1.0 | -1.2 | 36.2 | 149451 | -318429 |
| [illegible] | 1290 | | | | | |
| [illegible] 2 | 245 | -8.0 | -3.0 | 2.2 | 2607 | -4000 |
| [illegible] | 501 | +18.0 | +3.3 | 8.4 | 5019 | +20254 |
| [illegible] | 56 | +2.0 | +4.0 | 1.6 | 8722 | -19436 |
| [illegible] אפ' 1 | 1 בח | | | | | [illegible] |
| [illegible] | 67 | | | 17.2 | 76801 | -13636 |
| משב | 579 | +40.0 | [illegible] | 4.1 | 2136 | +57039 |
| משב שיתוף | 169.5 | +9.5 | [illegible] | 0.4 | 763 | +1882 |
| [illegible] אפ' 1 | 84 | +8.5 | [illegible] | | | [illegible] |
| משכן אפ 4 | 1582 בח | -20.0 | -1.2 | 0.5 | 100 | -151 |
| מת"ב | 2727 | +7.0 | +0.3 | 18.5 | 2037 | -5090 |
| מתב | 2064 | +98.0 | [illegible] | 2.1 | 300 | +547 |
| **נ** | | | | | | |
| נאות אביב 0.5 | 1390 | | | 2.5 | 489 | |
| נביאס | 585 | | | 0.5 | 300 | -300 |
| נביאים אפ 1 | 28 | | | 1.1 | 11945 | -1509 |
| [illegible] | 94 | -10.0 | -9.5 | 2.4 | 7726 | -6189 |
| [illegible] אגח 1 | 107 | | | 11.6 | 33333 | -5898 |
| [illegible] אגח 2 | 48.7 | | | 5.5 | 36000 | |
| נביקוד | 1700 בח | -38.0 | -1.7 | | | -98 |
| [illegible] אגח א | 33.9 | | | 0.5 | 4125 | -4125 |
| [illegible] אפ 1 | 176 | -44.0 | -20.0 | | | -1475 |
| נגיסות 1 | 1168 | +17.0 | -1.5 | 23.0 | 5894 | -13980 |
| נגב קרמיקה | 437 | | | 46.7 | 31992 | -10825 |
| נגה | 398 | -3.0 | -0.5 | 4.0 | 3000 | -7000 |
| נהר הירדן | 216 | | | 1.9 | 1596 | -227 |
| נהר הירדן אג"ח א' | 204 | | | 0.6 | 834 | |
| נוה אביב | 119 בח | | | 1.8 | 4499 | -8035 |
| נור | 158.5 | | | | | |
| נורדן כבסלוניות | 833 | +51.0 | [illegible] | 0.9 | 333 | +333 |
| נורדן נפט | 30.4 | הפסקת מסחר | | | | |
| נורטלק | 946 | | | | | |
| נורטלק אג"ח א | 108.5 | | | | | |
| נחשתן 0.1 | 903 | | | 15.1 | 5000 | |
| נחשתן 0.5 | 679 | +3.0 | -0.5 | 19.3 | 8500 | -6535 |
| נחשתן נכס | 143.5 | +8.0 | [illegible] | 1.6 | 3400 | +3745 |
| נחשתן נכס אגח א' | 77.5 | | | 5.5 | 22000 | -22000 |
| ניקב | 160 | +1.0 | +2.0 | 2.9 | 15500 | -52500 |
| ניא | 470 בח | +13.0 | +2.8 | 15.8 | 10032 | +88788 |
| נייס 1 | 1820 | +9.0 | +3.5 | 45.2 | 7442 | +49791 |
| נייר חדרה אפ | 4515 | -188.0 | -4.0 | 9.2 | 609 | -3671 |
| ניכון | 210 | | | 1.4 | 3000 | +2000 |
| ניסקו | 1735 | | | 29.1 | 4960 | -4174 |
| ניס | 1372 | | | 4.6 | 1010 | -1010 |
| ניקוב מחסי 1 | 712 | -21.0 | +3.0 | 10.2 | 4292 | [illegible] |
| נכסי אחזים | 582 בח | +48.0 | [illegible] | 2.0 | 1040 | -564 |
| נכסי אחזים אגח 1 | 261 | | | | | |
| נכסי אחזים אגח 3 | 126.5 | | | | | |
| נכסי הדרים 1 | 5698 | -116.0 | -2.0 | 14.3 | 782 | -1604 |
| נפי | 147 | | | | 37 | -37 |
| נפיחאל אג"ח א' | 92.5 | +0.5 | +0.5 | 6.0 | 15530 | +215691 |

| המניה | שער בנקודות | שינוי בנקודות | שינוי ב-% | מחזור באלפי $ ת.ב. | מחזור בש"ח ע.נ. | ה.ב בש"ח ע.נ. |
|---|---|---|---|---|---|---|
| נסיול בבוזה | 456 | | | 0.6 | 420 | -420 |
| נפטא חיפוש | 26.3 | +0.6 | +2.5 | 4.9 | 56073 | +310072 |
| נפטא חפוש אפ' ב' | 3.8 | | | 3.2 | 254422 | |
| נקה 1 | 30773 | | | | | |
| נקה אג"ח א | 197 | | | | | |
| נשואה | 504 | | | | | |
| **ס** | | | | | | |
| סאמי | 304 | +12.0 | +4.0 | 5.0 | 4889 | +20611 |
| סאמי אפ' 1 | 29.6 | | | | | -3669 |
| סהר ביטוח | 698 | -7.0 | -1.0 | 8.8 | 3745 | -3334 |
| סהר נו"ע | 446 | | | 1.5 | 1000 | +1000 |
| סהר נו"ע אפ' | 109 | +9.0 | [illegible] | 0.3 | 700 | +9000 |
| סהר פיתוח | 1853 בח | +63.0 | +3.5 | 0.9 | 150 | +160 |
| סולבב | 534 בח | -58.0 | -9.7 | 2.6 | 1444 | -6532 |
| סולמון | 929 | -5.0 | -0.5 | | | -2620 |
| סולמון אחזר | 382 | +18.0 | [illegible] | 11.2 | 8775 | +58993 |
| סולמון אחזר אפ' 1 | 1 מו | | | | | -5737 |
| סחר ים | 1016 | | | | | |
| סחר ים אפ א | 183 | +13.5 | [illegible] | 1.9 | 3155 | +5895 |
| סי אי' | 101.5 | +0.5 | +0.5 | | | +5000 |
| סידב | 216 בח | -2.0 | -1.0 | 2.5 | 3500 | -20501 |
| סידיאר | 333 קו | +30.0 | [illegible] | | | +2096 |
| סיטופסים | 226 | +4.0 | +2.0 | 1.1 | 1510 | +3033 |
| סיטופסים אג"ח א | 102 | | | 0.7 | 2000 | |
| סילוק | 196.5 | +0.5 | +0.3 | 3.9 | 5898 | +5898 |
| סיני | 322 | -2.0 | -0.5 | | | -4496 |
| סיני אג"ח א' | 92.5 | | -0.2 | 9.3 | 30000 | -14975 |
| סיני הזו אפ' 1 | 1 מו | | | | | -383284 |
| סכו 1 | 1419 | +41.0 | +3.0 | 2.4 | 509 | +8616 |
| סכו 5 | 1348 | +26.0 | +2.0 | 22.7 | 5041 | +5059 |
| סנטר | 141.5 | | | 1.4 | 2871 | +260 |
| סנטר אג"ח 1 | 77.5 | | +0.3 | 11.4 | 44150 | +55845 |
| סנטר אפ' ב' | 90.5 | | | 6.3 | 20881 | |
| ספאנטס 1 | 5173 | | | 3.5 | 200 | |
| ספן 1 | 425 | -2.0 | -0.5 | 2.2 | 1548 | -1548 |
| ספר הספ' 0.1 | 953 | | | 3.2 | 1014 | -208 |
| ספנות אפ' 6 | 556 | -8.0 | -1.5 | 8.4 | 4521 | -5570 |
| ספנות הספ' אפ 4 | 36.4 | | | 0.9 | 7458 | +3847 |
| ספנות הספ' אג"ח 3 | 99 | | | 13.8 | 41632 | |
| ספנות ש"ה א' | 163.5 | -3.0 | -1.7 | | | -22031 |
| ספנות ש"ה ב' | 98.5 | | | 43.1 | 130992 | +9088 |
| ספקנרים | 947 | +9.0 | +1.0 | 39.4 | 12441 | +24832 |
| ספקטרוניקס 1 | 366 | | | 7.2 | 5846 | +1204 |
| סקופ 1 | 2748 | +27.0 | +1.0 | 4.9 | 538 | +938 |
| סקופ אפ' 1 | 1756 בח | | | 5.7 | 971 | +44 |
| סקורפיוס 1 | 1862 | -19.0 | -1.0 | 0.2 | 37 | -3963 |
| סקורפיוס אג"ח א | 118.5 | | | 29.6 | 74799 | |
| סקורפיוס אפ' 1 | 198 | | | 0.4 | 647 | -647 |
| **ע** | | | | | | |
| עמדי | 76.5 | | | 1.7 | 6685 | +6585 |
| עמדי אפ 1 | 1.8 | | | | 4601 | -30697 |
| עת הידראוליקה | 297 | | | | | |
| עץ השקי ב' 0.1 | 301 בח | +4.0 | +1.3 | 6.7 | 6635 | +13785 |
| עובד | 14397 | +72.0 | +0.5 | 2.7 | 56 | +102 |
| עודר | 1155 | | | 0.1 | 30 | |
| עופיגון 1 | 168 | +1.5 | +1.0 | 1.1 | 2000 | +1327 |
| עלית | 2406 | +59.0 | +2.5 | 209.1 | 26020 | +6919 |
| על בד | 895 | +9.0 | +1.0 | 25.4 | 8495 | +14102 |
| עלית 1 | 1307 | -10.0 | -0.7 | 9.4 | 2149 | -1986 |
| עמינר | 119 בח | +0.5 | +0.3 | 10.9 | 27401 | +23725 |
| עמינר אפ 1 | 25.6 | -2.8 | -10.0 | 0.6 | 7521 | -15912 |
| עמקן 1 | 165 | | | 0.7 | 1200 | -1200 |
| ענן ביריאר | 415 | | | 13.1 | 9450 | |
| עסבאות 0.1 | 63032 | -1949.0 | -3.0 | 3.0 | 14 | -102 |
| עצמנו 1 | 412 | +27.0 | [illegible] | 16.2 | 11795 | +66450 |
| עצמנו אפ' | 100.5 | +4.5 | +4.5 | 0.4 | 1060 | +3742 |
| עשר 3 | 4615 | +251.0 | [illegible] | 4.0 | 260 | +1429 |
| עשת אשחזר | 146 | +0.5 | +0.5 | 0.7 | 1500 | +1500 |
| עשת אשקלון אג"ח | 98 | +0.5 | +0.5 | 2.6 | 8000 | +12000 |
| **פ** | | | | | | |
| פויכטונגר 1 | 8682 | | | 9.7 | 335 | -49 |
| [illegible] | 578 | | | 1.8 | 600 | -3600 |
| פולגת א | 127 | +11.0 | [illegible] | 37.5 | 49423 | +144185 |
| פולגת אג"ח | 181 | +0.5 | +0.3 | 44.6 | 73700 | +40300 |
| פולגת אג"ח 4 | 109.5 | | | 18.3 | 50000 | |
| פולגת אג"ח 2 | 127.5 | +1.5 | +1.3 | | | +70000 |
| פולגת אפ' 4 | 3.2 | +0.3 | [illegible] | 0.4 | 38644 | +37856 |
| [illegible] 1 | 633 בח | -48.0 | -7.0 | 4.3 | 2000 | -33438 |
| [illegible] אגח 2 | 168.5 | +2.5 | +1.5 | | | +100000 |
| [illegible] | 631 | -70.0 | -10.0 | 0.9 | 413 | -1303 |
| [illegible] | 58 | +2.5 | +4.8 | 8.9 | 45782 | +148985 |
| [illegible] אג"ח א' | 102.5 | | | 42.9 | 125200 | -68859 |
| [illegible] אפ' 2 | 724 | +56.0 | [illegible] | 1.6 | 653 | +1477 |
| [illegible] | 55 | -1.5 | +3.3 | 9.9 | 53715 | +126334 |
| [illegible] אפ' 2 | 430 בח | +15.0 | +3.0 | 3.1 | 2168 | +849 |
| [illegible] | 444 | +1.3 | +0.3 | 20.1 | 13534 | +9153 |
| [illegible] | 365 | -6.0 | -1.7 | 0.6 | 660 | -7960 |
| [illegible] | 630739 | לא נסחר | | | | |
| [illegible] | 610756 | +1523.0 | -0.3 | | | +3 |
| [illegible] | 1627 | +4.0 | +0.3 | 1.6 | 293 | +207 |
| [illegible] | 245 | | | 0.8 | 1010 | |
| [illegible] 1 | 1539 | | | 31.4 | 7062 | +2566 |
| [illegible] | 248 | | | 0.8 | 1000 | +1000 |
| [illegible] אג"ח א | 131 | | | 10.6 | 31000 | -31000 |
| [illegible] | 764 בח | +2.0 | +0.3 | 12.2 | 4764 | +6964 |
| [illegible] אפ' 2 | 118 | +6.0 | [illegible] | 3.9 | 9882 | +22508 |
| [illegible] אפ' 3 | 184.5 בח | +17.0 | [illegible] | 0.5 | 800 | +8070 |
| [illegible] | 11703 | -118.0 | -1.0 | 13.7 | 350 | -400 |
| [illegible] | 30493 | | | 13.6 | 199 | |
| [illegible] | 400 | +1.6 | +0.3 | 2.7 | 2000 | +542 |
| [illegible] | 1321 בח | | | 2.9 | 654 | +25 |
| [illegible] | 165 | +1.5 | +0.8 | 4.6 | 7500 | +10496 |
| [illegible] | 120.5 | | | | | |
| [illegible] | 109 בח | -6.0 | -5.3 | 0.6 | 1754 | -3780 |
| [illegible] | 712 | +21.0 | +3.0 | 87.9 | 36978 | +74638 |
| [illegible] אפ' 1 | [illegible] | +2.1 | [illegible] | 0.5 | 6529 | +10163 |
| [illegible] | 769 | +8.0 | +1.0 | 51.8 | 20166 | +28753 |
| [illegible] אפ' 1 | 13.5 | -1.5 | -10.2 | 1.3 | 25665 | -98591 |
| [illegible] א 0.1 | 967 | -20.0 | -2.0 | 12.1 | 3753 | -3987 |
| [illegible] | 1155 | | | 2.2 | 573 | +74 |
| [illegible] | 400 | -26.0 | [illegible] | | | +6402 |
| [illegible] 0.1 | 1301 | +27.0 | +1.3 | 6.0 | 815 | +5895 |
| [illegible] 0.5 | 2067 | | | 5.6 | 808 | -458 |
| [illegible] אפ' 2 | 9306 | -435.0 | -4.5 | 8.5 | 259 | -743 |
| [illegible] | 132 | | | 14.6 | 33150 | -20450 |
| [illegible] אגח 1 | 2.1 | -12.3 | -85.6 | | 4030 | -2400 |
| [illegible] 1 | 1380 | -4.0 | -0.2 | 1.1 | 192 | -808 |
| [illegible] | [illegible] | -6.0 | -0.5 | 0.9 | 200 | -1142 |
| [illegible] אג"ח א' | 67.5 | -4.5 | -6.5 | 4.6 | 20195 | -40522 |
| [illegible] אפ' 2 | 20 | -12.6 | -38.5 | 0.1 | 1027 | -1563 |
| [illegible] | 282 | | | 0.6 | 645 | -711 |
| [illegible] אג"ח א' | 82.5 | | -0.2 | | | -154995 |
| [illegible] 5 | 6185 | | | | | |
| [illegible] | 199 | +0.5 | +0.3 | 12.1 | 19157 | +16790 |
| [illegible] אג"ח א' | 88 | +1.5 | +1.5 | 5.9 | 20000 | +199826 |
| [illegible] אפ' 1 | 14.1 | -0.4 | -2.5 | 0.6 | 12500 | -36310 |
| [illegible] 4 | 3708 | +82.0 | +2.3 | 15.2 | 1239 | +585 |
| [illegible] | 449 | -14.0 | -3.0 | 1.5 | 1000 | -3074 |
| [illegible] אג"ח א | 97.5 | | | | | |
| [illegible] | 122.5 בח | -13.5 | -10.0 | | | -12051 |
| [illegible] 1 | 2.9 | -1.9 | -36.7 | | 780 | -5745 |
| **צ** | | | | | | |
| [illegible] | 37 | | | 21.1 | 16830 | -13640 |
| [illegible] | 138.5 | לא נסחר | | | | |
| [illegible] | 3.2 | לא נסחר | | | | |
| [illegible] | 80.5 | +3.5 | +4.8 | 5.1 | 18810 | +213385 |
| [illegible] | 57.5 | +3.0 | [illegible] | 2.0 | 10000 | +56000 |
| [illegible] | 183.5 | +0.5 | +0.3 | | | +59044 |
| [illegible] 5 | 61.5 | +0.5 | +1.0 | 15.7 | 125309 | +298691 |
| [illegible] | 10683 | +317.0 | +3.0 | | | +50 |
| [illegible] | 111 | +1.5 | -1.5 | 1.7 | 4618 | +12260 |
| [illegible] | 1993 | | | 38.9 | 5837 | +181 |
| [illegible] 1 | 175 | +8.5 | [illegible] | 3.5 | 6047 | +7986 |
| [illegible] | 815 | +8.0 | +1.0 | 0.7 | 263 | +3777 |
| [illegible] 1 | 5880 | -74.0 | -1.2 | 7.4 | 376 | -271 |
| [illegible] 5 | 4091 | -31.0 | -0.7 | 1.3 | 97 | -97 |
| [illegible] 1 | 157.5 | | | 2.6 | 5000 | |
| [illegible] 2 | 97 | | | 1.0 | 3200 | |
| [illegible] | 279 | | | | | |
| [illegible] א | [illegible] | | | | | |
| [illegible] | [illegible] | | | 19.4 | 7066 | +927 |
| [illegible] | 57 | +4.0 | [illegible] | 0.9 | 4863 | +9271 |
| [illegible] | [illegible] | | | 40.4 | [illegible] | +2814 |
| [illegible] א' | 103.5 | +0.3 | +0.5 | | | +29810 |
| **ק** | | | | | | |
| [illegible] | 6545 בח | | | 1.1 | 48 | -1 |
| [illegible] | 195.5 | -0.5 | -0.3 | 0.9 | 1500 | +18500 |
| [illegible] | 230 בח | | | 3.6 | 4658 | +137 |
| [illegible] | 1159 | -11.0 | +1.0 | 1.9 | 500 | +1075 |
| [illegible] | [illegible] | | +0.3 | 10.0 | 44626 | +150737 |
| [illegible] | 8 | -0.2 | -2.0 | 0.8 | 28605 | -122792 |
| [illegible] | 547 בח | -30.0 | [illegible] | 0.5 | 3544 | +6417 |
| [illegible] | 1501 | -27.0 | -2.0 | 4.3 | 1039 | -1855 |
| [illegible] 1 | 38 | +6.0 | [illegible] | 0.1 | 1000 | +24196 |
| [illegible] | [illegible] | | | 2.1 | 3096 | -591 |
| [illegible] | 643 | -28.0 | -6.0 | 2.4 | 1603 | -4744 |
| [illegible] 1 | 131 | +3.1 | [illegible] | 0.1 | 1367 | +93136 |
| [illegible] | 150 בח | | | 3.4 | 5619 | -6783 |

| המניה | שער בנקודות | שינוי בנקודות | שינוי ב-% | מחזור באלפי $ ת.ב. | מחזור בש"ח ע.נ. | ה.ב בש"ח ע.נ. |
|---|---|---|---|---|---|---|
| קופל אג"ח א' | 160.5 | +1.0 | +0.5 | 7.2 | 13462 | +20000 |
| קטלנה 1 | 1428 | -48.0 | -3.2 | 6.5 | 1365 | -1365 |
| קטלנה 5 | 645 | | | | | |
| קיסאל 1 | 265 בח | | | 4.6 | 5157 | +50 |
| קיסאל אג"ח | 101.5 | +0.5 | +0.3 | | | +14610 |
| קיסאל אג"ח ב' | 82.5 | +7.0 | [illegible] | 20.7 | 75000 | +1033200 |
| קיסאל אפ' 1 | 70 | | | | | |
| קינג 1 | 491 | -5.0 | -1.0 | 6.2 | 3763 | -3763 |
| קינד | 84.5 | -0.5 | -0.5 | 2.9 | 10286 | -22740 |
| קינד אג"ח | 100 | +1.0 | +1.0 | | 58 | +29942 |
| קינד אפ 1 | 8.1 | | | | | |
| קיסריה 0.1 | 5211 | -26.0 | -0.5 | 1.0 | 60 | -200 |
| קיע קירור | 178 | -1.0 | -0.5 | 3.9 | 6500 | -6500 |
| קלרור | 334 | -35.0 | -9.5 | 0.7 | 412 | -3112 |
| קליל 1 | 2735 | +54.0 | +2.0 | 87.4 | 9564 | +6661 |
| קליל 5 | 2548 | +74.0 | +3.0 | 27.7 | 3258 | +2473 |
| קמור | 312 בח | | | 2.8 | 2650 | +1500 |
| קמור אג"ח ב' | 88 | +0.5 | +0.8 | 4.7 | 16100 | +205000 |
| קמור אפ' ד | 170 | +8.5 | [illegible] | 2.9 | 5151 | +22954 |
| קמור אפ' ה' | 103 | | | | | |
| קניאל פח 1 | 2816 | | | 1.6 | 166 | -250 |
| קניבל | 54.5 בח | | | 2.0 | 10784 | -10868 |
| קניבל אג"ח א | 40.1 | | | 1.8 | 7744 | -7744 |
| קניבל אפ 1 | 21.6 | | | | 235 | -235 |
| קניסקס | 271 | +1.0 | +0.5 | 0.8 | 924 | +2360 |
| קסטרו מודל 1 | 1240 | -93.0 | -7.0 | 3.2 | 778 | -778 |
| קפיטל | 322 | | | | | |
| קפיטל אג"ח א' | 60 | | | 8.0 | 39900 | +39900 |
| קרגל | 1157 | | | 12.4 | 3202 | +5988 |
| קרגל אג"ח | 269 | +1.0 | +0.5 | | | +75402 |
| קרדן השקעות 1 | 317 | לא נסחר | | | | |
| קרדן הספ אגח 2 | 251 | +3.0 | +1.3 | 3.3 | 3886 | +55425 |
| קרדן הספ' 0.1 | 2001 | | | 40.1 | 6000 | +154 |
| קריסטל 1 | 1447 | -22.0 | -1.5 | 11.3 | 2340 | -5340 |
| קרלין פ"ר | 441 | | | 10.7 | 7247 | -6201 |
| קשר | 745 | | | | | |
| קשר אג"ח | 118.5 | -0.5 | -0.5 | | | -100000 |
| קשר אפ | 38.1 | +4.1 | [illegible] | 2.4 | 19120 | +20273 |
| קשרי תעופה | 980 | +31.0 | +3.3 | 8.1 | 2471 | +15951 |
| **ר** | | | | | | |
| רב קר | 138 בח | +9.0 | [illegible] | 2.1 | 4581 | +19957 |
| רבד | 213 | +3.0 | +1.5 | 7.1 | 10000 | +13356 |
| רבד אפ' א' | 6 | | | | 1908 | -7582 |
| רבינטקס 1 | 107 בח | -2.0 | -2.0 | 3.2 | 8679 | -10643 |
| רבינטקס אפ' 1 | 28 | | | | | |
| רג'נסי | 138.5 בח | +1.5 | +1.0 | 31.5 | 68112 | +73500 |
| רג'נסי אג"ח א | 88 | | +0.3 | | 2 | +129993 |
| רג'נסי אפ 1 | 4.1 | | | 1.4 | 99145 | -131388 |
| רובוטרום | 305 בח | +21.0 | [illegible] | 1.0 | 1000 | +1285 |
| רומנבך בניה 1 | 1430 | | | 3.0 | 630 | -630 |
| רומנבך בניה 5 | 1281 | -13.0 | -1.0 | 2.1 | 500 | -500 |
| רוגובר | 87.5 | +0.5 | +0.5 | 20.4 | 69863 | +39218 |
| רוזטל | 141.5 | | | 1.4 | 3000 | +3000 |
| רוסטרטין | 259 | -2.0 | -0.7 | 2.3 | 2700 | -3882 |
| רוסטרטין אג"ח א' | 92 | -0.5 | -0.5 | 0.4 | 1302 | -1302 |
| רומסק | 434 | +5.0 | +1.3 | 0.1 | 73 | +2573 |
| רוזום 1 | 371 | -2.0 | -0.5 | 5.4 | 4390 | -2259 |
| רוזום אפ' | 143 | +13.0 | [illegible] | 0.3 | 531 | +237 |
| ריבוע אפ"ע | 508 | +8.0 | +1.5 | 57.6 | 33941 | +23214 |
| רינון | 316 | +10.0 | +3.3 | 6.3 | 6000 | +26720 |
| רינון אג"ח א | 104.5 | +0.5 | +0.3 | 1.7 | 7700 | +41000 |
| רייבריז | 449 | הפסקת מסחר | | | | |
| רימוני | 427 | +9.0 | +2.3 | 0.9 | 600 | +39372 |
| רם צור | 228 | -5.0 | -2.2 | | | -8417 |
| רמות 0.1 | 262 | +1.0 | +0.5 | | | +1100 |
| רמות 0.4 | 224 | | | 7.5 | 10000 | -3100 |
| רפק 1 | 1600 | +54.0 | +3.5 | 14.0 | 2617 | +11345 |
| רפק | 1831 | -14.0 | -0.7 | 26.5 | 4330 | -7481 |
| רפק אג"ח | 119.5 | -0.5 | -0.5 | 20.0 | 50000 | -98199 |
| רפק אפ' 1 | 1114 | +3.0 | +0.3 | 9.6 | 2583 | +3170 |
| רצ | 248 | | | 2.5 | 3000 | -3000 |
| רצ אג"ח א' | 93 | -0.5 | -0.5 | 6.2 | 20000 | -287747 |
| רציו יה"ש | 1.8 | -0.1 | -2.7 | 1.1 | 178060 | -1492520 |
| רשף | 77 | | | 2.7 | 10524 | |
| רשף אג"ח ב | 47 | | | 5.7 | 36384 | |
| רשף אגח א | 122.5 | | | 7.8 | 19874 | |
| **ש** | | | | | | |
| שדות נפט | 3.4 | | -0.5 | 1.6 | 138704 | -138704 |
| [illegible] | [illegible] | | | | | |
| שלמית אגח א | 100 | +0.5 | +0.5 | | | +86000 |
| שלמית אפ' 1 | 2.5 | +0.5 | [illegible] | 0.2 | 20660 | +244340 |
| שטאט | 135 | | | 1.1 | 2518 | |
| שיא אג"ח 4 | 137 | | | 1.4 | 3036 | -7732 |
| שיא אפ' 2 | 181 | +12.5 | [illegible] | 0.3 | 1000 | +1500 |
| שיא החזקות 0.5 | 1157 | -12.0 | -1.0 | 11.0 | 2851 | -3364 |
| שיא החזקות אג"ח 5 | 72 בח | | | 10.2 | 42602 | +38000 |
| שיא החזקות אפ' 3 | 373 | +8.0 | +2.3 | 1.9 | 1500 | +7510 |
| שלג | 128 | | | 6.7 | 20151 | -5914 |
| שלג אפ' 1 | 1 מו | | | | | -105608 |
| שלדות 5 | 124.5 | +2.5 | +2.3 | 1.3 | 3000 | +3616 |
| שם טוב | 359 | הפסקת מסחר | | | | |
| שמחה ויגנר בנוע | 83 | | +0.3 | 4.4 | 16000 | +49000 |
| שמיר | 128 | לא נסחר | | | | |
| שמיר אפ 1 | 1.9 | לא נסחר | | | | |
| שמירה | 336 | +8.0 | +2.5 | 11.2 | 10000 | +30000 |
| שמירה אג"ח 1 | 111.5 | | | | 33 | -33 |
| שמן | 14360 | הפסקת מסחר | | | | |
| שמן אג"ח א | 123 | הפסקת מסחר | | | | |
| שמן אפ 2 | 5248 | הפסקת מסחר | | | | |
| שף | 187 | -2.0 | -1.8 | | 27 | -1690 |
| שף אפ' | 59.5 בח | +13.7 | [illegible] | 0.2 | 1082 | +1001 |
| שקד | 380 | | | 1.6 | 1393 | -293 |
| שקד אג"ח | 112.5 | | | | | |
| שקל | 142 | +7.5 | [illegible] | 0.4 | 823 | +18826 |
| שקל אג"ח א' | 95 | | | | | |
| שקם אג"ח 1 | 132.5 | | | 118.6 | 268000 | |
| שקם אפ' 1 | 75 | +2.0 | +2.8 | 34.9 | 139486 | +419084 |
| שרפון | 341 | +3.0 | +1.0 | | | +659 |
| **ת** | | | | | | |
| תא"ס אג"ח | 214 | | | 60.7 | 84900 | +51731 |
| תאוז 1 | 620 | -5.0 | -0.7 | 10.6 | 5135 | -3449 |
| תאוז אג"ח א' | 184 | | | | | |
| תדאה 1 | 1388 | | | 28.6 | 6175 | +1741 |
| תדביק | 387 קו | +35.0 | [illegible] | | | +2862 |
| תדיראן מוצרי צריכה 1 | 621 בח | -5.0 | -0.7 | 76.1 | 36700 | -27480 |
| תמם | 668 | | | 3.6 | 1600 | -1600 |
| תמסף | 840 | +26.0 | +3.3 | 34.2 | 12185 | +10046 |
| תמסף אפ 1 | 65.5 | | | 8.7 | 2967 | -2967 |
| תיא 5 | 994 | +2.0 | +0.3 | 16.5 | 4961 | +6340 |
| תיא אג"ח א' | 279 קו | +15.0 | [illegible] | | | +12330 |
| תיא תקשורת | 100 | +4.0 | +4.0 | 0.7 | 1966 | +47034 |
| תים 1 | 2036 | | | 24.5 | 3599 | -3515 |
| תים אג"ח א | 157 | | | | | |
| תכסף 1 | 401 | +8.0 | +2.0 | 1.3 | 996 | +788 |
| תכסף 5 | 167.5 | | | 2.9 | 5235 | -1519 |
| תכסף אג"ח א' | 108.5 | +0.5 | +0.3 | 2.7 | 8000 | +7000 |
| תסם | 147 | | | 13.5 | 27538 | +10000 |
| תעוזה | 74.5 | | | 2.5 | 10005 | +10005 |
| תעוזה אפ' 1 | 30 | | | 4.1 | 41300 | +42304 |
| תעוזה מזון | 95.5 | | | 14.8 | 46315 | -30300 |
| תעל ב 0.2 | 25945 | | | 6.7 | 77 | -69 |
| תעשי' מלח | 543 בח | +8.0 | +1.5 | 15.6 | 8594 | +36477 |
| תפן | 914 | | | 1.1 | 350 | |
| תקן | 516 | +4.0 | +0.8 | 116.7 | 67718 | +51513 |
| תשלו | 573 | -6.0 | -1.0 | 6.0 | 3127 | -3127 |
| תשלו אג"ח א | 110 | -7.5 | -6.5 | 1.3 | 3580 | -3508 |
| תשלו אג"ח ב | 75.5 | -0.5 | -0.7 | 2.5 | 10000 | -130000 |
| תשלו אפ 2 | 116 | +1.0 | +1.0 | 0.7 | 1800 | +10200 |
| תשלו נכסים | 390 | | | 0.4 | 300 | |
| תשלו נכסים אפ' 1 | 27.3 | | | | | |

## אזהרה לקוראים

מערכת "דבר" עושה כמיטב יכולתה לרכז ולעבד תוך זמן קצר את נתוני הבורסה והביאם לידיעת הקורא.

כל שימוש בנתונים המתפרסמים טעון בדיקה ואימות. כל החלטה על ידי המשתמש נעשית על אחריותו. אין המערכת אחראית במקרה של טעות בנתונים.

אין בפרסום הנתונים משום המלצה או חוות דעת למשקיע ויש לאמתם עם יועצי ההשקעות.

# ד ב ר   ה י ו ם

## בשם הילדים והביטחון

ממשלתו הראשונה של יצחק רבין נדונה לדימוי של רפיון מול יריביה באירוע קדום, כאשר נרתעה מתגובה תקיפה להתנחלות הפרא בסבסטיה. החטא הקדום הזה תרם לנפילת מפלגת העבודה ולעליית הליכוד, שעודד בשטחים התנחלות־רבתי, לעתים – במיוחד בתקופת הרמטכ"ל רפאל איתן – בסיועו הפעיל של צה"ל.

עכשיו בחרו המתנחלים להתמודד כוחנית עם ממשלתו השניה של רבין למען תהיה גם ממשלתו האחרונה. עקרונית, מהותית וטכסיסית אין הממשלה רשאית להפסיד בהתמודדות זו או לחמוק ממנה. המתנחלים אינם מעוניינים בפשרה כלשהי עם הפלסטינים וגם לא עם הממשלה; לא קצב התהליך המדיני מטריד אותם, אלא יעדו. ממשלה שתיכנע בגבעות ה"מאחזים" תסגיר לידי יריביה את השלטון *למעשה*, גם אם להלכה יישמר בחזקתה עד לבחירות.

אילולא התחייב לשמור על רמתה הנוכחית של אבטחת המתנחלים, ההתנחלויות והצירים בשטחים גם לאחר פריסתם המחודשת של כוחות צה"ל, היה רבין חופשי יותר במיקוחו עם הראשות הפלסטינית. מאחר שלא העז להודיע למתנחלים כי ייכבדו ויסעו בשיירות, או ירכזו את פעילותם התרבותית כמקובל באזורי ספר, כך שתיחסך הפעלת חיילים ורכב, נעשה רבין שותף לפגיעה בביטחון ישראל, שהרי פעילויות ביטחוניות חיוניות להגנת ישראל כולה סובלות מההשקעה המופרזת בהבטחת השטחים. בדוחק, מנומקת החולשה זו ברצון להרגיע ציבור הכולל גם רבבות תושבים מתונים־יחסית, החוששים באמת מהרעת מצבם. אין להצדיקה אם המנחלים מחריפים את הפגיעה הביטחונית, בדוקם אל מיפגניהם צנחנים המתאמנים לקרבות המלחמה הבאה. האימון שהופסק לרעת פינוי מתנחלים עוד יעלה בחיי צנחן שהחמיץ הזדמנות לשיפור מיומנותו הקרבית או בחיי אורח שייקטל באש אוייב שיחדור בגזרת כוח תת־מאומן.

*שיא התוצפה הוא נסיונם של המתנחלים לא רק לדרוש תוספת ביטחון בעודם פוגעים בביטחון במישרין, אלא גם לנופף בתמונותיהם של קציני צה"ל שנפלו בקרב עם אנשי חמאס, אך שמובטח כי לא היו שותפים לנכונותם של המתנחלים לפגוע בכושר הלחימה של צה"ל.*

תמוה מדוע נדם קולו של אותו מוקיע קבוע של התעמרות בילדים, יצחק קדמן, דווקא כאשר אין מדובר בהורה יחיד שהתעלל בבנו, אלא בהמון גדול של גוררי קטינים לשמש גדר חיה בהפגנה אלימה. מתנחלים אלה פוגעים בילדיהם שלוש פעמים – בסכנם אותם תדיר לטובת עניינם הפוליטי, בהפעילם אותם להכביד על החיילים והשוטרים העושים מלאכתם ובהסיתם אותם לשטום את אנשי הביטחון.

המתאכזר לקטינים, בעודו מתיימר לחמול על אדמתו, ראוי לתגובה תקיפה, בדיוק כפי שבהקשר הביטחוני והמדיני תגזור תגובה רפה את גורל ממשלת רבין והתהליך המדיני שהשיקה.

צבא העם

# לשמור על השומרים

**דווקא לקראת התקדמות התהליך המדיני והבעיות הטמונות בתוכו מבחינת הצבא, ראוי שצה"ל יזכה לתמיכת מרבית הציבור**

עמיר בר־אור

המונח "צבא העם" ביטא במשך שנים ארוכות מידה רבה של יחס חיובי מצד העם בישראל לצבא המופקד על ביטחונו וקיומו. "צבא העם" היה מונח שהמחיש את העובדה כי העם הוא הצבא והצבא הוא חלק בלתי נפרד מהעם.

במדינה שקמה בסערת המלחמה והתנסתה במלחמה לפחות אחת לעשור שנים, נועד לצבא שבו משרתים חיילים וחיילות מכל שדרות העם תפקיד מרכזי בעיצובה של החברה.

החברה הישראלית של אמצע שנות ה־90, המצויה בעיצומם של תהליכי שינוי, משנה גם את יחסה לצבא שלה. הגם שמהות התהליכים ביחס לחברה אינה ברורה די צורכה, מתרבים הביטויים למגמה המאפיינת את היחס לצבא. שיאו הנוכחי של התהליך טמון בקריאה שהושמעה לעברו של הרמטכ"ל בהגיעו ל"כיכר עלית" לאחר הפיגוע בקו 20 – "הרמטכ"ל בוגד". בתואר מכובד זה זכו להתכבד עד עתה פוליטיקאים שמדיניותם לא היתה מקובלת על מגזרים מסויימים בחברה הישראלית. הפניית קריאה זו לעבר הרמטכ"ל, גם שנעשתה ככל הנראה על־ידי גורמים המזוהים כקיצוניים בשולי החברה הישראלית, דומה שמצביעה על הצורך בבחינת התהליכים העומדים בבסיס השינויים הנוכחיים ביחס לצבא.

הסתת ביטויי השיטנה ברמטכ"ל, המכהן כשבעה חודשים בלבד בתפקידו, גם על רקע מעורבותו הפעילה של הצבא במבצעי הפינוי של מתנחלים מפסגותיהן של גבעות ביהודה והאשמתו בהפקרת ביטחונם, אינה מכוונת רק לעברו, אף שלכאורה הרמטכ"ל מזוהה אישית הן עם ההסכמים הראשונים שנחתמו עם הפלסטינים בעקבות הצהרת העקרונות שנחתמה באוסלו, והן עם המגעים עם הסורים על עתיד רמת הגולן.

ביטויי הכעס והביקורת כלפי צה"ל נעוצים בהתפתחויות, שבהן מוצא הצבא את עצמו בלב הסערה הפוליטית. לא מעט ביקורת נמתחה על הצבא בשל חוסר יכולתו לתת פתרון צבאי לאינתיפאדה, ועל המשמעויות הנובעות מהתמודדות בלתי מוצלחת זו. המעורבות הפעילה של הקצונה הבכירה במו"מ המדיני הופכת את הצבא לשותף בכיר בתהליכים שאינם מקובלים על חלקים גדולים בחברה הישראלית. ההתקפה התקשורתית על הרמטכ"ל הקודם על רקע אסון צאלים ב' והתחושה שהצבא לא עושה די לניקוי אורוותיו הכשירו את הקרקע למתקפות על הרמטכ"ל, שקדמו להן בבחינת ניסוי כלים, ההשתלחויות הבלתי מרוסנות באלוף פיקוד המרכז.

צה"ל מצוי בימים אלה תחת השפעתה של מתקפה משולבת מכיוון גורמים במערכת הפוליטית, גופים שלטוניים, חלקים מן הציבור, וגם כמובן התקשורת. גורמים פוליטיים לא בוחלים בעירוב הצבא בוויכוח הפוליטי תוך עשיית שימוש במסמכים צבאיים לצורכי ניגוח, כמו גם הפרחת טענות בדבר שימוש בחיילים לפינוי המתנחלים, כחלק ממזימה שנועדה להבאיש את ריחם של המתנחלים בציבור.

גם במערכת השלטונית יש גורמים שלא טומנים ידם בצלחת.

יתר על כן, הם מנסים לפגוע בנתח התקציבי שהועמד לרשות הצבא. הכוונה בעיקר לדרישות שהצבא יעמיס על תקציבו חלק ניכר מעלות הפינוי ממרכזי הערים בגדה. לכך מתלווים פירסום ראשוני של מימצאים בדבר עלות האחזקה הגבוהה של חיילי הסדיר מטעם בנק ישראל, והפירסומים המגמתיים בדבר תנאי השירות המועדפים של המשרתים בכוחות הביטחון.

מרחיקה לכת ההתייחסות של גורמים במערכת המשפטית הנוטלים על עצמם משימות שיפוטיות הנוגעות לצבא פנימה. הטיעון, שלפיו הצבא נמנע מתגובה פיקודית ולכן מתחייבת התייחסות משפטית לרשלנות פיקודית, לא בכדי משך אש מכיוון ראש הממשלה והרמטכ"ל גם יחד. ביטוי נוסף להתערבות משפטית חיצונית מצוי בניסיון להגביל את סמכות המעצר של חיילים הנתונה עד עתה לסמכותו הבלעדית של הצבא.

האווירה הציבורית שנוצרת סביב הצבא כפועל יוצא של מכלול התפתחויות אלה מכשירה, גם על רקע כשלים בטיפול בחקירות בתאונות אימונים מבצעיות, את הקרקע לערעור על מקומו של הצבא בחברה הישראלית. אמנם יש מקום לביקורת ציבורית מעמיקה של הצבא, אבל השילוב של ההתפתחויות האחרונות מעמיד אותו במצב שלא ידע קודם לכן. דווקא לקראת התקדמות התהליך המדיני והבעיות הטמונות בתוכו מבחינת הצבא, ראוי הוא שיזכה לתמיכת מרבית הציבור בישראל. אין לעם בישראל צבא חליפי.

אם אנחנו חפצים להמשיך ולראות בצה"ל את צבא העם גם בעתיד ולהתייחס אליו כגורם מאחד בחברה הישראלית, יש לפעול לניטרולו ממחלוקות פוליטיות. לשם כך מתחייבת פעולה בכמה מישורים. במישור החוקי יש להרחיב ולתקן את חוק יסוד: צה"ל באופן שיוגדרו בראשונה בתולדות מדינת ישראל באופן ברור מסכת יחסי הפיקוד בין הדרג המדיני לצבאי ויחסי הגומלין ביניהם; במישור הפוליטי – להימנע מעירוב צה"ל בנושאים טעונים ולפעול הן להקטנת פרופיל המעורבות בתהליך המדיני תוך סיוגו לסוגיות המחייבות תשומות צבאיות בלבד. בהתמודדות מול המתנחלים להעביר את האחריות למחוז ש"י של משטרת ישראל שהוקם לצורך זה. כמו כן, מתחייב שינוי ביחס של הצבא לתקשורת, הממלאת תפקיד פעיל בחברה הפוסט־מודרנית. על הצבא להיות קשוב לצרכיה של התקשורת ולשתף עימה פעולה אם ברצונו להיעזר בשירותים שהיא יכולה להעמיד לרשותו.

**הכותב היה ראש ענף במחלקה לתיכנון אסטרטגי באג"ת**

אתמול השתתפו אלפים בטהראן בעצרת הזדהות עם המוסלמים בבוסניה. בין המשתתפים היה דובר המועצה האיראנית, אלי אקבר נאטק (במרכז). הפגנות דומות התקיימו ברחבי המדינה (צילום: אי.פי).

ערד

# למנוע את האסון הבא

צבי גורן

מסקנות ועדות החקירה שבדקו את הנסיבות והגורמים לאסון ערד קוממו עליהן, ולא במפתיע, את מי שנמצאו אחראים לו, במישרין או בעקיפין. הרי האסון הזה היה ראשון מסוגו בישראל ולא נצפה על־ידם. על כן גם אינם מבינים על מה ולמה מופנית האצבע המאשימה לעברם.

מפקד מרחב הנגב, תנ"צ יוסף אבני, כועס כנגד המסקנות, שהופקר כמו חייל פצוע. הוא אמנם האיש האחראי לתיכנון האבטחה, הוא מודה, אך מצביע על כך שהתיכנון אושר על־ידי הממונים עליו, וגם כי מה שאושר לו נלקח ממנו בפועל. אם יש בהן אמת, אלה טענות נכבדות, שגם אם אינן מנקות את אבני מאחריות ישירה לתיכנון לא־מספק, הן מחייבות מסקנות נוספות כלפי גורמים אחרים במשטרה.

מכל מקום, אין להסתפק במסקנות אישיות משמעתיות או מינהלתיות, כמו אלה של ועדת החקירה. על מפכ"ל המשטרה להעביר מיד את הניתוח של נסיבות האסון, ואת מסקנות הוועדה, אל היועץ המשפטי לממשלה. ממש כמו שעשתה זאת שרת האמנויות. על היועץ המשפטי לממשלה לקבוע, אם יש עילה לתביעה משפטית נגד מי מהאישים והגורמים שביוזמתם, שבחסותם ובטיפולם נערך הפסטיבל, על המחדלים שלא מנעו את האסון, ומשאירע, לא השכילו לטפל בו.

אך אם ניתן להבין, ולו גם בספקנות, את תחושתו הקשה של אבני, אין להשלים כלל עם תגובתו של ראש עיריית ערד ויו"ר עמותת הפסטיבל, בצלאל טביב. לא, הוא הגיב על מסקנות ועדת אגמון, הוא אינו אשם, הוא לא מוכר כרטיסים והוא עושה מה שהמשטרה אומרת לו. זאת, כמובן, היתממות שיש לגנותה בכל פה. טביב הוא נבחר ציבור ואחריותו כראש עירייה בלבד היא להבטיח שהמתרחש בעירו ייעשה בצורה המתאימה והנאותה. כשהוא מזמין רבבות לבוא אל עירו, הוא מתחייב לשלומם. הוא הוא האיש האמור לתבוע תביעות מכל הגורמים העומדים לרשותו. משטרה, מד"א, מפיקים, מארגנים, חברת חשמל, מקורות, וכל גורם הנותן שירות חיוני לציבור, לסדר הטוב ולביטחון.

אבל לא בצלאל טביב. הוא אינו מבין מהי אחריותו, לא לפני מסקנות הוועדה ולא אחריה. תחת זאת הוא שב וטוען ומחקה את איוולתו של אביב גפן, כי הקהל אשם: הצעירים שנענו לקריאתו לבוא לפסטיבל, ונמשכו לשם לא מעט בזכות ההזדמנות להיפרד מלהקה אהובה עליהם. בעוד כמה ימים, כשיתעשת ויבין שעודף הקהל אינו אשמתו של הקהל, אולי הוא יאשים את חברי "משינה", שהחליטו לפרק את להקתם. אולי אף יוסיף ויאשים את גל החום. בכל מקרה, הוא ימשיך ויתעלם מאחריותו, כראש עירייה וכיו"ר עמותת הפסטיבל. הוא הש.ג. של האירוע, הוא הקורבן של הנוער ושל ההורים, שהרשו לילדיהם לנסוע לערד הרחוקה אף־על־פי שלא היו בידם כרטיסים, או שרכשו כרטיסים עודפים.

האחריות המוטלת על טביב רבה, אך אין בכך כדי לפטור את המפיקים והמארגנים מאחריותם. זה תפקידם הברור לדאוג לכל מה שקשור לבטיחות המופעים הבודדים והאירוע הכולל. הם אינם צריכים לסלול דרכי־גישה או לתכנן שיטות אבטחה, הם אינם חייבים להתקין קווי טלפון, לספק חשמל ומים. זה בהחלט לא תפקידם לגדר ולתכנן כניסות ויציאות באתרי המופעים. אבל זאת חובתם לוודא כי הדברים מבוצעים. חובתם להתעקש על תנאים נאותים מירביים. כשם שהם דואגים לאמנים המופיעים, כך עליהם לראות את קהל הצופים.

ואם אמנם נכון כי מספר הכרטיסים שהועמדו למכירה הגיע ל־29 אלף, בעוד שמספר המקומות ב"אתרוק" מוגבל ל־18 אלף בלבד, הרי לפנינו דוגמה קלאסית של שותפות של כל הגורמים – ולא של הקהל – לחטא הגדול שהוליד את האסון. וזה עוד לפני ששואלים איך נמכרו בפועל 4,000 עד 7,000 כרטיסים עודפים. ברור כי כאן לא מדובר במחדל אלא במעשה פלילי, שיש לתת את הדעת איך למנוע את הישנותו. אנחנו לא צריכים להמציא את הגלגל בכל נושא, ודאי לא בתחום הבידור, שלטוב ולרע נצבר בארץ ובעולם ניסיון רב לגביו. בכל מקרה, הנפקת עודפי כרטיסים כמוה כהזמנה לרצח. ודאי כשמדובר בבני־נוער, שהמריץ וההתלהבות שלהם עדיין לא דוכאו על־ידי התנסויות מכאיבות.

רשימת המחדלים של פסטיבל ערד ארוכה, ועתה מתברר שאף יותר ממה ששיערנו מיד לאחר האסון. שתי הוועדות – זו של המשטרה וזו של משרד האמנויות – חשפו במסקנותיהן שרשרת טעויות ומחדלים, שמעידה כי האסון היה עלול להסתיים במספר קורבנות רב פי כמה. אך די במותם הטרגי של שלושה צעירים ובעשרות הפצועים כדי שנתייחס שוב ושוב אל מה שקרה בערד במלוא החומרה.

משום כך, אי־אפשר להסתפק במסקנות המצביעות על גורמי האסון ולא די בנקיטת צעדים כנגד האחראים בעליל לאירגון הלקוי ולתוצאותיו הטראגיות, כפי שתובעים ההורים השכולים, והוריהם של הצעירים שנפצעו. הם ועמם גם ההורים של בני הנוער שניצלו בדרך נס, ואף ההורים של הדורות הבאים. מה שנחוץ עתה הוא הקמת גוף שיקבע במפורש נהלים מחייבים לראשי ערים, למארגני פסטיבלים ולאמרגנים, ועימם גם את המשטרה וכל גוף ציבורי האמור לתת שירותים למופעים המוניים. נהלים שיקבעו, בין השאר, איך מנפיקים כרטיסים ומפקחים על מכירתם התקינה ומתנים קיומם של מופעים בקיומם של שירותים הדרושים להבטחת תקינות המופעים. ולא פחות חשוב – לקבוע מנגנון פיקוח, שיוודא כי הנהלים אכן מתקיימים.

גם אם עד לאסון ערד לא היה לנו אירוע דומה, אין בכך כדי להרגיע את החשש מפני אסון שני או שלישי, יהיו נסיבותיו וגורמיו אשר יהיו. היום זאת חובתה הראשונה של שרת האמנויות – יחד עם כמה מעמיתיה – להבטיח לנוער הישראלי ולהוריהם, ולכל קהל הנוהר למופעים, כולל תחרויות ספורט, שיש דואג באמת לשלומם – ולהנאתם.

סוף מושב הכנסת

# לקראת הרפובליקה הישראלית השניה

**ההישג הבולט ביותר של הכנסת ה־13 טמון בהצלחת היוזמות הפרטיות. הח"כים, מכל סיעות הבית, החזירו לעצמם את מפעל החקיקה**

שבח וייס

הכנסת ה־13 סיימה מושב נוסף. שלוש שנות כהונתה מאופיינות בסדר־יום לאומי דחוס. הכרעות היסטוריות, מטבע הדברים, יורדות לשורשיהן של תחושות קיומיות, וכל זה משתקף בחיי הבית, מקרין עליו, וחוזר ממנו החוצה.

בשלוש השנים לכהונת הכנסת ה־13 הגיעה ההתנגשות בין ארץ־ישראל למדינת־ישראל לשיא חדש. רוח משיחית נושבת בעורפנו ובפנינו. הלאומיות הופכת ללאומנית יותר, וסממנים של מרי אזרחי נראים בשטח. זו אחת הכנסות האידיאולוגיות ביותר, והקרע הרעיוני משתלב באווירת הפריימריס וכחשיפת שיא. קשה להיות ישראלי בעת זאת, קשה עוד יותר להיות ממשלה, ולא קל למלא תפקיד של יו"ר כנסת. בים הפרלמנטרי הגועש, כל מישגה, כל מעידה, כל פגיעה במערכת האיזונים העדינים בין קואליציה ואופוזיציה יוצרים מצב פצ"ץ.

התקופה הזאת תירשם בתולדות המדינה ובכנסת כתקופת ההכרעות הגדולות: אוסלו א', אוסלו ב', הסכם השלום עם ירדן, חוק הבריאות הממלכתי, שינוי דרמטי בסדר העדיפויות הלאומי, שיפור ניכר ברמת התעסוקה, עלייה מרשימה ברמת החיים של ציבורי עובדים גדולים, הרחבת התיירות, שיתוף ח"כים ערביים, אם גם לא ישיר, בקואליציה, ובדרך זו הענקת משמעות חדשה לרעיון שיוויון הזכויות. ניסיון נועז לפריצת דרך לשלום עם סוריה, שידוד מערכות במשרד הדתות. כל הדרכים שהובילו להכרעות האלה עוברות דרך הכנסת. ולא אחת מתנגשות בתוכה בקול גדול.

לצד ההכרעות החשובות האלה, מצטיינת הכנסת ה־13 בפעילות יתרה, בחלקה מופרזת, הפרזה שיש עימה מידה מסויימת של דילות הערוצים הפרלמנטריים. ההישג הבולט ביותר של הכנסת ה־13 בתחום עיסוקה הקלאסי – החקיקה – טמון בהצלחתן של היוזמות הפרטיות. עד לכנסת התשיעית רק כשבעה אחוזים מן החוקים שנחקקו היו פרי יוזמה פרטית. היתר באו ביוזמת הממשלות. הזרוע המבצעת השתלטה על החקיקה. בכנסת הזאת החזירו לעצמם הח"כים, מכל סיעות הבית, את מפעל החקיקה: התקבלו 165 חוקים פרי יוזמה פרטית ו־148 ביוזמת הממשלה.

חרף הביקורת הגורפת נגד מגמה זו, הרי שרוב החקיקה ממין זה היא חיובית וחיונית, ונוגעת לזכויות האזרח ולמצבו הסוציאלי: הגנה בפני אלימות במשפחה, טיפול בזכויות נכים, בנרדפי הנאצים, בחסידי אומות העולם ובשלל גדול של עניינים הנוגעים נגיעה ישירה לאיכות חיינו. רוב החוקים פרי יוזמה פרלמנטרית אינם כרוכים בעלויות גבוהות ומעיקות על התקציב, ואילו חוק החיילים המשוחררים, על אף עלותו, התקבל תוך תיאום מלא עם האוצר.

בכנסת ה־13, עד כה, היתה הפרזה בשימוש במוסד האי־אמון. 89 הצעות אי־אמון הוגשו תוך שלוש שנים. מאז כינון הכנסת היתה הצלחה רק להצעת אי־אמון אחת (ב־1990). בוסר הצעת אי־האמון הפך לעוד ערוץ של מחאה, ערוץ חשוב, שנפגע קשה מן השימוש האינפלציוני שעושים בו חברי האופוזיציה.

שעות הדיונים והישיבות הוכפלו. מורגשת מאוד אווירת הפריימריס. חברי הכנסת מנצלים היטב את ערוץ 33 לחשיפת עמדותיהם. כאמור, העודף הכמותי הזה פוגע לא פעם ברמת הדיונים. אך עניין זה נתון כל כולו להכרעה האישית של כל חבר־כנסת.

כל אימת שעוסקים בדימוי הכנסת, ממחזרים שוב ושוב את הפולקלור הארצי־באנקרי הידוע, שאינו מחמיא לכנסת כקולקטיב. גם חלק מן הח"כים נוטלים חלק בטיפוח הרוח הרעה, ובקלות בלתי־נסבלת פוגעים באופן סטריאוטיפי במנוע המרכזי של הדמוקרטיה הישראלית. מפריזים בהאדרה עד כדי האלהה של הראשונים ומגמדים את הפוליטיקאים בני־זמננו. לא כל הראשונים היו נפילים, ובני־דורנו אינם גמדים. בעבר היו תופעות כלנתריסטיות חמורות יותר, בעבר היו יותר מצבים של קואליציה העובדת על־פי תכתיב של ממשלות, ונעשו שגיאות קשות יותר.

בכנסת ה־13 עמלים יום יום ושעה שעה על טיפוח תהליך השלום, בתנאים קואליציוניים מעיקים. בכנסת ה־13 עשינו כברת־דרך להשלמת החוקה, יותר מאשר בקודמותיה. בכנסת ה־13 עמלים מדי יום בבניית חומת מגן נגד יסודות אנטי־דמוקרטיים בתוכה ומחוצה לה. למאמץ זה שותף גם יושב־ראש הכנסת, והמלאכה אינה קלה כלל ועיקר.

המושב הבא, מושב אחרון של הכנסת ה־13, יעמוד בסימן הבחירות לכנסת ה־14, בחירות לכנסת ובחירה ישירה של ראש הממשלה. הכנסת הזאת מסיימת את הפרק ההיסטורי של הרפובליקה הישראלית הראשונה. אנחנו עוברים שינוי משטרי של ממש. נקווה לעבור אותו בשלום לקראת הרפובליקה הישראלית השניה.

מיזוג דיסני ואי.בי.סי

# מיקי מאוס שואג

**כנגד ההתעצמות האדירה של גורמים מרכזיים בתקשורת האלקטרונית, חלה באחרונה ירידה מדאיגה בעוצמתה של התקשורת המודפסת בארה"ב**

דן פתיר

תשעה־עשר מיליארד הדולרים ששילמה השבוע במפתיע אימפריית דיסני, בעבור רשת הטלוויזיה אי.בי.סי, גרמו לזעזוע כפול ומכופל בעולם העסקים ובעולם התקשורת במיוחד. היו לכך כמה סיבות טובות: ראשית, החשאיות שבה התנהל המשא ומתן והפתאומיות שבה נמסרה ההודעה על המיזוג בין שתי חברות־ענק אלה. שנית, משום שזו היא עיסקת המיזוג השניה בגודלה בתולדות העסקים בארה"ב (לפני שבע שנים השתלטה חברת ההשקעות "קוהלברג, קראוויס ורוברטס" בסכום־שיא של 25 מיליארד דולר על חברת אר.ג'יי.אר נאביסקו). שלישית, משום ששתי אימפריות בידוריות ותקשורתיות, כל אחת עם עוצמה אדירה משלה בתחומי הבידור, הייצור וההפצה, התמזגו לפתע להיות המעצמה הבידורית התקשורתית הגדולה והחזקה ביותר בעולם.

אבל לאירוע עסקי ותקשורתי ממין זה נודעות השלכות מיידיות מעל ומעבר למספרים בסדרי גודל של מיליארדי דולרים. וזהי תופעה יוצאת־דופן, ורבים ודאי יגרסו כי זו תופעה מאיימת, שבה מצטבר כוח כה רב ועוצמה כלכלית כה רבה בידיים כה מועטות. השתלבות באימפריית ענק שהפכה בן־לילה את המיקי־מאוס של וולט דיסני לשואג הגדול ביותר וגימדה את שאר החברות המתחרות (גדולות כשלעצמן), לדרגת מיקי־מאוס קטן, יחסית.

התופעה המדהימה הזאת מתרחשת – ואולי משום כך בולטת עוד יותר רכישת־המיזוג הענקית הזאת – על רקע חולשה גוברת והולכת בארה"ב של התקשורת המודפסת. הקיטוב הזה, בין התעצמות כה אדירה של התקשורת האלקטרונית מול אפיסת הכוחות של רבים מעיתוני ארה"ב הכלולים בקטגוריה של התקשורת המודפסת, מעורר מחשבות נוגות על התערערותו של האיזון התקשורתי וצרכי הציבור.

כדי להמחיש במידת מה את היקף העיסקה הענקית הזאת ואת עוצמתה, כדאי לציין כמה מהמאחזים הכלכליים, או אם תרצו הנדל"ניים, של כל אחד משני הצדדים בעיסקת דיסני־אי.בי.סי":

– רשת אי.בי.סי היא החזקה והמצליחה בין שלוש רשתות הטלוויזיה הלאומיות של ארה"ב. אנ.בי.סי, המדורגת במקום השני היום והנמצאת בבעלות חברת הענק ג'נראל אלקטריק, מוצעת למכירה משום הפסדיה הגדולים, ורשת סי.בי.אס, שהיתה בשעתה המוליכה ועתה היא במקום השלישי, נמכרה השבוע במחיר "זעום" של 5 מיליארד דולר לחברת הענק ווסטינגהאוס. בנוסף לשידוריה מחוף לחוף, מובילה אי.בי.סי גם בתחום הבידור וגם בתחום החדשות, באמצעות 225 תחנות מקומיות המסונפות אליה, שאיתן הגיעה ל־25 אחוז מבתי האב בארה"ב. לאי.בי.סי גם שמונה תחנות טלוויזיה משלה ורשת רדיו מצליחה עם עשרות תחנות משלה. בנוסף לכך, היא שולטת על חברת הכבלים "אי.אס.פי.אן" המשדרת אך ורק תוכניות ספורט ועל חברות הפקה טלוויזיוניות בצרפת, בגרמניה, בבריטניה, ביפאן בסקנדינביה, לרבות חברת "יורוספורט" הנקלטת ברשת הכבלים בישראל.

– הנדוניה של חברת דיסני כוללת את כל ההפקות והסדרות של חברת וולט דיסני, ערוצי כבלים וכן 400 חברות הפצה והפקה של חברה זו.

השדכן של עסקת הענק הזאת הוא איש ההשקעות וורן באפט, מיליארדר בזכות עצמו, שלו 13 אחוז ממניות אי.בי.סי, הגדיר את המיזוג: "זוהי חתונה בין החברה מס' 1 בעולם בתכנים עם החברה מס' 1 בעולם בהפצה".

הכוח המניע מאחורי העיסקה הזאת הוא יו"ר מועצת המנהלים של אימפריית דיסני, יהודי אמריקאי צעיר יחסית, מייקל אייזנר, שהוא אגב היהודי הראשון בצמרת אימפריית דיסני, שעד לאחרונה לא מצאה לנכון לשבץ יהודים בתפקידי־על. אייזנר, שאפתן, נמרץ, נועז בעסקים, שאינו חושש מסיכונים, היה קרוב לנפילה לפני זמן לא רב כאשר יציר כפיו – חברת יורודיסני שמוקמה ליד פאריס – הלכה מכשלון לכשלון וסחטה משאבים אדירים מחברת האם. אותו אייזנר הצליח בחודשים האחרונים לחולל את הבלתי ייאמן והפך גם את חברת יורודיסני לחברה מצליחה שנגאלה מגרעונותיה. אגב, מקורביו של מייקל אייזנר ידעו לספר לא אחת כי הוא נפגע עמוקות בשעתו מיחסה הבוטה של ממשלת ישראל בשנות ה־70, כשחזרה בה מהבטחתה להשתתף בהקמת ביתן ישראלי קבוע ב"אפקוט" שהוא כה טרח להקים ליד דיסני־וורלד, בשכנות לעיר אורלנדו שבמדינת פלורידה.

ועוד הערה בהקשר היהודי: אותו מייקל אייזנר לא נענה לסגנו ג'פרי קצנברג לקבל קידום בחברה; קצנברג פרש רק לפני חצי שנה ויחד עם סטיבן שפילברג ודויד גפן הקימו את מה שכונה בהוליווד ה"טריו היהודי", את אולפני החלומות. אייזנר, גם השבוע בשיא הצלחתו ובמרום תהילתו, לא הפנה גב לחבריו אלה, והודיע כי הוא מתכוון לעמוד בהסכם עם השלישיה ולהקרין בחברה החדשה שבבעלותו את מיטב יצירותיהם הקולנועיות והבידוריות.

על רקע עיסקת ענק זו, נראה כי צפויות שתי התפתחויות מרכזיות בעולם הבידור: האחת, היחלשותן הנוספת של שתי הרשתות הארציות: סי.בי.אס נמצאת עכשיו בחזקה של חברת ווסטינגהאוס שרכשה אותה. אבל גם חברת האם הזאת אינה בעלת עוצמה כלכלית כמו זו של דיסני ואף שגייסה מספיק הון כדי לרכוש את חברת סי.בי.אס, עדיין נאמד גרעונה בשנה זו ב־2.5 מיליארד דולר. חברת אנ.בי.סי תתקשה להיחלץ ממשברה מבלי שיימצאו לה הורים תומכים יותר מאשר חברת ג'נרל אלקטריק.

התופעה השניה הצפויה היא כי חברות גדולות אחרות בעולם התקשורת והבידור ייכנסו למירוץ רכישות גדול בינהן. יש לצפות לפעילות מעין זו מצד חברת הענק של המנהיג היהודי אדגר ברונפמן, שרכשה באחרונה את חברת הענק ההוליוודית אמ.סי.איי; וחברתו של אייל התקשורת האוסטרלי־אמריקאי רופרט מרדוק.

כנגד ההתעצמות האדירה של גורמים מרכזיים בתקשורת האלקטרונית, חלה באחרונה, כפי שצויין, ירידה מדאיגה בעוצמתה של התקשורת המודפסת בארה"ב. תשעה מבין עשרת העיתונים היומיים המובילים בארה"ב סובלים מאובדן תפוצה במידה מדאיגה במשך ששת החודשים האחרונים. רוב 1,500 העיתונים היומיים היוצאים לאור היום ברחבי ארה"ב אינם מסתירים את הירידה הנמשכת במספר קוראיהם. יותר מזה: במשך שלושת החודשים האחרונים נודע על מצב מדאיג של כמה וכמה עיתונים יומיים ותיקים, מכובדים ומעולים. שלושה מהם כבר הודיעו באחרונה על מכירתם: "בולטימור סאן", "היוסטון פוסט" ו"הניו־יורק ניוזדיי".

לשם המחשה, ב־1970, האוכלוסיה הכוללת של ארה"ב היתה 203 מיליון, 62 מיליון מהם נחשבו כקוני עיתונים יומיים. היום, עם אוכלוסיה של 260 מיליון נפש בארה"ב, ירד מספר קוני העיתון היומיים ל־59 מיליון בלבד. גם בתחום זה של התקשורת המודפסת ניכרת באחרונה נטיה מדאיגה של התרכזות עוצמה בידי מספר קטן של קבוצות עסקים, שבבעלותן מירב העיתונים החשובים בארה"ב מול ירידה והפסדים של עיתונים מכובדים וותיקים, שהיו עד כה בידיים פרטיות או בידי מורשת משפחתית. לדוגמה, בידי חברת "גאנט" היום 93 עיתונים יומיים בעלי תפוצה יומית כוללת של 5.8 מיליון עותקים; בידי חברת "נייטרידר" 27 עיתונים עם תפוצה יומית כוללת של 3.6 מיליון עותקים; במקום החמישי נמצאת קבוצת "הניו־יורק טיימס", שלה, בנוסף לעיתון הדגל, 24 עיתונים עם 2.4 מיליון עותקים יומיים; חברת האם של "וולסטריט ג'ורנל", במקום השישי, עם 22 עיתונים ותפוצה יומית כוללת של 2.3 מיליון עותקים.

לאור התפתחויות מדאיגות אלה, לא ייפלא איפוא שבסקר מקיף שנעשה באחרונה בארה"ב בין בעלי העיתונים ובין קוראי העיתונים, הועלתה המסקנה כי הקוראים היום אינם מרוצים מהעיתונות הכתובה, רואים אותה משעממת, אינה עונה למאוויים והטעמים של הקורא הממוצע ונמצאת בנתק מקהל הקוראים. הסקר קובע כי יש תקווה לעיתונות האמריקאית להישרד על־ידי כתיבה יותר חדה, עריכה יותר יוצרת וזיהוי מדוייק יותר של מה שנראה בעיני הקורא כחדשות הראויות לקריאה. וזהי אולי הנוסחה היחידה שתחזיר את האיזון העדין בארה"ב בין התקשורת האלקטרונית לבין זו המודפסת.

هكذا من الاصل



## סגירת ערוץ 7 – אולי צודק, ודאי לא חכם

סביר להניח כי מבחינה פורמלית של החוק והתקנות לזכויות שידור בישראל, צודקת שרת התקשורת, שולמית אלוני, בהוראתה לסגור את ערוץ 7 ולהחרים את מכשיריו.
אבל מבחינה פוליטית וציבורית היה זה צעד לא חכם: הן במהותו, הן בעיתויו, הן באופן ביצועו.

אינני ממאזיני ערוץ 7, יש לי רק מושג כללי ביותר על התוכן המשודר בו, ודעותי הפוליטיות הן יוניות מובהקות. עם זאת, נראה לי כי סגירת הערוץ דווקא עכשיו, בעיצומם של עימותים פוליטיים חריפים על רקע תהליך השלום, נותנת לימין נשק הסברתי רב־עוצמה.

מן הדברים שנשמעו בתקשורת מאז הסגירה, נראה שהימין מנצל את הסגירה ביעילות: אלוני מוצגת כסותמת פיות, ועימה לוקה השמאל כולו.
קשה להבין מה בער לה, לשולמית אלוני. הרי הערוץ הזה משדר כבר שנים. דווקא עכשיו צריך להתנפל עליו? ואם לא עדיף לתת לקיצוני הימין לשדר קיטור באמצעותו, מאשר לתת להם לגיטימציה להתרחקות נוספת מהאתוס הדמוקרטי, ולאיים בקרע בעם ובמלחמת אזרחים, כשהם מופיעים כקרבנות של סתימת פיות?

ההשוואה עם "קול השלום" ממש זועקת. קל לשער מה היו אלוני וחבריה הליברלים אומרים, אילו שלוחיה של ממשלה ימנית היו עושים "תרגיל" דומה למשדריו של אייבי נתן. בנוסף, מבחינת האתוס הדמוקרטי, חופש הביטוי הוא ערך חשוב יותר משמירה על תקנות שידור וחלוקת ערוצים.

המעשה כבר נעשה. וגם אם יצליחו אנשי הימין באמצעים משפטיים ואחרים לחדש את שידורי ערוץ 7, הנזק לדמוקרטיה הישראלית וליכולת מחנה השלום לגייס תמיכה ציבורית נוספת, כבר נגרם.

השאלה שנשארת ללא מענה היא, האם מסוגלת שולמית אלוני רבת־המרץ והעוז, להסיט מבטה ממטרותיה המועדפות ולשקול שיקול פוליטי ואסטרטגי כולל.

**אורי יוהר, משאבי שדה**

## כל עוד כולנו רוקדים לצלילי החליל של המתנחלים, יש "אחדות" ואין "קרע בעם"

מכתב גלוי ליו"ר הליכוד, ח"כ בנימין נתניהו: שמעתיך ברדיו, מדבר על "קרע בעם", והגורם לכך, לדבריך, היא מדיניותו של יצחק רבין.
לעניות דעתי, מדיניותו של יצחק רבין איננה אחראית לקרע זה ואף לא להעמקתו. זכור היטב את הדברים הבאים: כל עוד תהיה בישראל אוכלוסיה יהודית קנאית, משיחית, המקדשת כל פיסת קרקע וכל קבר ברחבי ארץ־ישראל, אין ולא תהיה שום אחדות בעם. כל עוד המתנחלים המשיחיים מעמידים את ארץ־ישראל השלמה לפני אחדות ושלמות העם, לא תהיה לעולם אחדות בעם.
כל עוד ימשיכו מתנחלים אלה לדלג על כל גבעה בשטחים ויתעקשו כי "כולה שלי", מבלי להתחשב בעם הפלשתיני השוכן לצדנו, בזכויותיו ובצרכיו הלגיטימיים, לא תהיה לעולם אחדות בעם. וממילא גם לא יהיה שלום.
מתנחלים אלה שבחרו לחיות בשטחים מבלי להביא בחשבון כי בשטחים אלה חי וקיים עם אחר, אינם יכולים לבוא בטענות, אלא לעצמם. הם אלה שקבעו באופן הברור ביותר כי "ארץ ישראל נקנית ביסורים", אז למי הם באים היום בטענות?
הבעיה היא שכל השנים הם זכו ליחס סלחני ללא שום הצדקה. התנהגו עימם בכפפות של משי, והם בתמורה תמיד בעטו, התלוננו, קיללו ויללו. כל עוד כולם רוקדים לצלילי החליל שלהם, יש אחדות ואין קרע... ברגע שמישהו עומד בדרכם, הם יחרפוהו ויגדפוהו, ולא משנה מיהו.

גם יצחק שמיר, ראש־הממשלה לשעבר, כמו גם אלופי צה"ל וחיילים, "זכו" לספוג מהם נאצות וגידופים. נגד שמיר הם אף טענו בזמנו, כי הוא מפקיר דם יהודי...
יצחק רבין "אוכל" היום את מה שבישלו כל ממשלות ישראל ב־27 השנים האחרונות. מה שקורה היום על גבעת הדגן, כשחיילים ושוטרים מתרוצצים במטרה לפנות משם את המתנחלים, זאת פארסה. ישנן דרכים פשוטות ויעילות בהרבה על־מנת לגרום להם לפרוץ לכל עבר. אך משום מה יש מי שמעדיף לעשות צחוק מחיילי צה"ל וממשטרת ישראל.

**דורון ספקטור, מרחביה**

## מתיימרים להגן על החלשים – ומתעלמים ממצוקתם

יו"ר ועדת העבודה והרווחה של הכנסת, ח"כ יוסי כץ, הביא לפני מספר ימים, לדיון בסיעת העבודה, הצעות לתיקון שכר המינימום.
חוק שכר המינימום נחקק בכנסת ב־'87, ושיעורו נקבע אז, בערכים נומינליים, ל־45 אחוזים מהשכר הממוצע במשק. אך השכר נשחק במשך השנים, ושיעורו הריאלי כיום הוא כ־38 אחוזים מהשכר הממוצע.
בנוסף, מעבידים מנצלים פרצות בחוק, לגבי הכללת פרמיות בשכר המינימום, דבר המקטין עוד יותר את שכר המינימום הריאלי.
ניתן היה לקוות כי סיעה שחרתה על דגלה דאגה למצוקת השכבות החלשות – שהן הנזקקות לשכר המינימום והוא המקור העיקרי לפרנסתן – תקבל באהדה את הצעות התיקונים של ח"כ כץ, וכי בהיותה הסיעה המנהיגה את הממשלה, תאמץ הצעות אלה ותעבירן לחקיקה.

אך לא כן קרה. מרבית הנוכחים בישיבה, ובתוכם יו"ר המפלגה (ראש־הממשלה) ושר האוצר, הסתערו על ח"כ כץ כאילו היה אחד מעוכרי ישראל ורחמנא ליצלן, המעז להעלות הצעות שחס וחלילה פוגעות בהון הפרטי ובמעבידים ה"מסכנים", שאין ביכולתם לשלם לעובד יותר מ־1,700 ש"ח בחודש.
האם העלה פעם מישהו על דעתו, שמפלגת העבודה תנהג כך כלפי אלה שסייעו בבחירות האחרונות לנצחונה? מדוע גדם קולה של שרת העבודה בדיון זה? אל יעמידו פנים מנהיגי המפלגה בהיוודע להם תוצאות הבחירות הבאות לכנסת.

**דוד גולוב, חיפה**

## התנועה הקיבוצית והחוקים ה"טבעיים"

המצב אליו הגיעה התנועה הקיבוצית והשאלות בפניהן היא עומדת, כמו ההפרטה, השכר הדיפרנציאלי ועוד, אינם תהליכים רצוניים כפשוטם.
אם נתבונן סביבנו נראה בנוסף לנוף הטבעי, גם בתים, מחשבים, מכוניות, אניות, רכבות, מטוסים, חלליות ועוד. כל אלו הם תוצר של "חוקי הטבע" בצרוף ה"ידע האנושי". אבל החברה האנושית היא תוצאה של "טבע האדם" וכוחות האבולוציה, וחוקי טבע אלה הם שגרמו לכך שאת החברה האנושית מובילים עד היום רק אנשי כח.
התנועה הקיבוצית התחילה דרכה ביציאה מתוך המסגרת האבולוציונית של החברה האנושית, אבל נתנה לדרך הטבעית להמשיך לנהלה. הניהול הטבעי הוא אשר מוביל אותנו בחזרה לתוך המסגרת הטבעית של החברה האנושית.
כדי לבנות מהחברה האנושית "חללית" שתנסוק לגבהים שהדמיון הפרוע ביותר לא מגיע אליהם, אנו חייבים לתת את ניהול החברה השיתופית בידיהם של אנשי ידע.

**חיים הרחול, קבוצת כנרת**

## גם אם "משען" יופרט – יישמרו כל זכויות הדיירים

בתגובה למכתבו של יצחק ברלוביץ, מבית־אבות נאות־אפקה תל־אביב, שפורסם במדור זה, וכותרתו "דיירי בתי האבות של משען: אל תפריטו אותנו", ברצוני להעיד:
בתגובה לפרסומים אחדים כדבר הפגיעה הקשה הצפויה לדיירי משען, עם הפרטתו, יו"ר ההסתדרות חיים רמון, ויו"ר אגף הרווחה דוד טל, הפנו מכתב אישי לכל אחד מדיירי משען, בו הם מבהירים באופן חד־משמעי, כי כל החלטה שתתקבל בנושא לא תעמוד בסתירה ולא תפר את התחייבויות וחובות משען כלפי דייריו, כפי שהם מעוגנים בחוזה עליו חתמו הדיירים עם משען.
עוד נאמר במכתב, כי ההסתדרות אכן מבצעת בחינה מקיפה של רשת משען, וכי בתום הבדיקה יתקבלו החלטות בנושא. ההסתדרות מבהירה כי כל שינוי במתכונת הנוכחית של ניהול משען יהיה מותנה בהבטחת זכויות הדיירים במלואן, כמפורט בחוזה עם הדייר, וכי רמת השירות ואיכותו יישמרו.
אני תקוה שהבהרה זו תשים קץ לגל השמועות הזדוניות והבלתי מבוססות, ותסיר דאגה מליבם של דיירי משען.

**רחל בלושטיין, דוברת ההסתדרות**

★ מכתבים למדור ניתן לשלוח לפקס' 03-6294783, או לת"ד 199 תל־אביב (מיקוד 61001).

דורון שרם

## מתהדקים הקשרים בין מלאני גריפית לאנטוניו בנדרס

השחקנית מלאני גריפית הגיעה השבוע לעיר הקיט מלאגה בספרד כדי לפגוש את הוריו של חברה החדש, השחקן יליד ספרד אנטוניו בנדרס, ועיתוני הוליווד כבר מריחים חתונה באופק.
לאחר שנפגשו עם ההורים יצאו בני הזוג להפלגה בת ארבע שעות במי הים התיכון.
בשובם לחוף המתינו להם המוני עיתונאים וצלמים, שביקשו לדעת מהם רשמיה של גריפית מהאיזור. "המקום הזה מוצא חן בעיני", השיבה. "זה נפלא, הרבה יותר יפה מקליפורניה".
בתום הביקור המשפחתי נסעו בני הזוג למדריד, אך זכו שם לקבלת פנים צוננת למדי. היה זה כאשר יצאו לארוחת ערב במסעדה, הקרובה לאיזור מגוריה של אנה ליזה, האשה שאותה נטש בנדרס לטובת גריפית. "השכונה הזו היא הטריטוריה של אנה ואין לכם מה לעשות כאן", קראה לעברם בזעם שכנה שהזדהתה עם כאבה של האשה שנעזבה. בנדרס וגריפית, שהתגרשה באחרונה מהשחקן דון ג'ונסון, נפגשו במיאמי בעת צילומי סרט.

## סטינג ואלטון ג'ון בשיר משותף

שני כוכבי העל סטינג ואלטון ג'ון התאחדו השבוע לביצוע שיר משותף. למען האמת, לא ממש שיר, אלא רק כמה שורות.
סטינג ואלטון השתתפו באירוע במסעדת "הארד רוק קפה" בלונדון, שציין תחילתו של מבצע התרמה למען חולי איידס. הם נענו לבקשת העיתונאים ושרו יחד כמה שורות מתוך שיר של אלטון ג'ון.
במסגרת המבצע תימכר בסניפי הרשת ברחבי העולם חולצת טי, שעליה מצוייר דיוקן עצמי של סטינג. החולצה תימכר ב־24 דולר, שיוקדשו לסיוע לחולי איידס.
רשת "הארד רוק קפה" עורכת מבצעי התרמה למען מטרות שונות מדי שישה שבועות בערך, למשל למען איכות הסביבה, הצלת דולפינים ועוד.

## קשה להיות שמרן בין ליברלים

זה לא כל־כך קל להיות שמרן למדי בקרב קבוצה של ליברלים קולניים, כך טוען השחקן טום סלק, כוכב הסידרה "מגנום".

סלק טוען כי כוכבי הוליווד, ובראשם ברברה סטרייסנד, צריכים להפסיק לנפנף בדעותיהם הליברליות מעל כל במה. "אני אוהב מאוד את ברברה, אבל היא צריכה לסתום את הפה לפעמים", אמר סלק בראיון למגזין "טי־וי גייד".

סלק, החוזר כעת מהפסקה של שלוש שנים בקריירת המשחק שלו, אומר כי החליט לשמור את דעותיו השמרניות לעצמו, אבל אינו יכול לעמוד מן הצד לנוכח המתקפות הליברליות של עמיתיו השחקנים.

"אני מנסה לא לדבר על פוליטיקה, אבל זה לא עוזר לי. כל הזמן מתייחסים אלי כאל יורשו של צ'רלטון הסטון בתור המנהיג של הזרם השמרני בהוליווד".

חברת המכירות הפומביות "כריסטיס" ערכה במוזיאון ארץ־ישראל ברמת אביב "ערב הערכה מקצועית" לחפצי יודאיקה ופולקלור. באירוע השתתפו אספנים, ששמעו מפי מומחים את הערכותיהם על הפריטים שהוצגו. בין השאר העריכו המומחים את מחירם של נרתיק למגילת אסתר מלפני 150 שנה (6,000 דולר) וחנוכיית כסף טהור בת 110 שנה (1,800 דולר). אבל היו גם הפתעות: מטבע מפסדה מתקופה הנבטית, שהוצג להערכה, התגלה כמזוייף, למגינת ליבו של האספן. בתצלום (מימין): משה בראון מ"כריסטיס", רות דיין ומוריס מסיירי, מומחה לכלי נחושת אשר עלה מסוריה לפני חודשים אחדים. (צילום: סיוון פרג')

מפיצי הסרט "לשחרר את וילי 2" אירגנו בחוף תל־אביב משט למען שמירה על נקיון הים. בספינה המובילה את המשט היו השר לאיכות הסביבה יוסי שריד, ראש העירייה רוני מילוא וסגן שר החינוך מיכה גולדמן.

## מייקל פיי מעדיף לשמור על אנונימיות

האם השם מייקל פיי אומר לכם משהו? ובכן, זהו הצעיר האמריקאי שעשה כותרות בכל העולם בשנה שעברה כאשר נדון בסינגפור למלקות על עכוזו, כעונש על השחתת רכוש.

כיום מייקל מעדיף את האנונימיות, אבל עיתונאי חשדן זיהה אותו באולפני יוניברסל בפלורידה. "מה בדיוק אתה עושה כאן?" שאל העיתונאי. אבל מייקל לא היה מוכן לספר על טיב עבודתו. גם הנהלת האתר העדיפה לשמור על דיסקרטיות.

"כל מה שאני רוצה הוא לנהל חיים נורמליים. למזלי, רק מעט אנשים מזהים אותי. אני רוצה לעשות קצת כסף וללמוד באוניברסיטה מינהל עסקים או שיווק", אמר ומיהר לעיסוקו הסודי.

מייקל פיי, כיום בן 20, קיבל עונש של ארבע מלקות לאחר שהתיז צבע על מכוניות בסינגפור, כאשר התגורר שם עם אמו. אפילו הנשיא קלינטון ניסה להתערב לטובתו, אך ללא הועיל.

## נעמי בלומנטל מגלה את סוד ההצלחה שלה

במיפגש של פורום נשות העסקים "ליידי גלובס" נערך פאנל שנועד לתת טיפים לנשות קריירה כיצד לשווק את עצמן וליצור להן תדמית עסקית.
בין הדוברים היתה חברת הכנסת נעמי בלומנטל, שסיפרה איך עברה "תהליך של גדילה והתפתחות" מאז שהיתה שחקנית בתיאטרון באר שבע.
"כשהחלטתי לרוץ לבחירות לכנסת ב־1992, קיבלתי הערות על הלבוש והשיער שלי", סיפרה בלומנטל. "וכשהייתי צריכה לשכנע את 3,500 חברי מרכז הליכוד לבחור בי, החלטתי לשנות את סיגנון הלבוש שלי ולהתלבש רק

כוכבי ערוץ הילדים, וביניהם מיכל ינאי ו[illegible] (בתצלום), התארחו במסעדה איטלקית "מהאלונה" לחגיגת "אמבצע הקיץ" המסורתית (שנה שלישית ברציפות). באותה הזדמנות ציינו אנשי הטלוויזיה בכבלים את הצלחתו של מבצע "יחכם בקיץ" שנועד לחנך אותנו להיזהר מהשמש.

לחב' מרכזי שליטה בע"מ
ולמנכ"ל מר סמי סמוחה
לרגל פתיחת המרינה בהרצליה
ברכות
קישון שובר גלים
הקבלן הראשי
בבנית המרינה בהרצליה
טל. 04-670707

## תירום

### תורנות בתי מרקחת

תל־אביב
בבלי – קואל (פינת כולדנו) שב' בבלי – 6040552
קופ"ח כללית – אבן־גבירול 97 – 5232383
ביהודה – ביהודה 142 – 5223535 (עד 03.00)
סופרפארם – אינשטיין 40 רמת־אביב – 6413730 (עד 24.00)
ירושלים
סופרפארם – קניון מלחה – 793260
חיפה
קופ"ח מכבי – יל"ג 16 – 351262
פתח־תקוה
קופ"ח כללית – ההסתדרות 21 – 9343395
רמת־גן
פינצי – חיבת ציון 43 – 6182821
בני־ברק
בני־ברק – ר' עקיבא 110 – 6187353
חולון
אהרון – הופיין 52 – 889153
רחובות
לאוכית – המפסכים 8 – 451321

### טיפול נמרץ לב

● לב 1 – שירות 24 שעות – 03-5618791
● שח"ל – 03-5625555
● נטל"י – 177-022-4224, 03-5757788

### ניידת טיפול נמרץ

● אשדוד 08-551333
● בית־שאן 06-587223
● בת־ים 03-5511111
● הרצליה 09-541333
● חדרה 06-322333
● חיפה 04-512233/4
● טבריה 06-790111
● ירושלים 02-523133
● כפר־סבא 09-33222
● כרמיאל 04-988555
● מגדל העמק 06-540062
● עכו 04-979333
● נהריה 04-823333
● נצרת 06-573335
● נתניה 09-623333
● עכו 04-912333
● עפולה 06-593334
● פתח־תקוה 03-9311111
● קראון 03-544442
● קרית־ביאליק 04-761062
● קרית־שמונה 06-944333
● ר"ג, ב"ב, גבעתיים 5795333
● רחובות 06-451333
● שדרות 051-897074
● תל־אביב 03-5460111

### מרפאות שיניים

תל־אביב
● דיזנגוף סנטר שער 3 או 5 טל' 294869, 03-285822
● טיפולי חירום בבי"ח אסותא – טל' 03-5201515, 5201432/1, 24ש'. גם בשבת וחג.
● טיפולי חירום, בי"ח איכילוב, תל־אביב. עד חצות (כולל שישי־שבת). 03-5436696.
● תורנות 24 שעות – ה' באייר 20 (ככר המדינה) טל' 254397, 03-452173; יהודה המכבי, איתורית 03-5449911, מנוי 4318.
יפו: יפת 99, 09.00-13.00, 16.00-02.00, טל' 864256.
גבעתיים: ויצמן 12, טל' 324547 איתורית 5193193 מנוי 3743.
ירושלים: צפת 23, טל' 251794, 02-253767.
בי"ח בקנב לוך – טל' 02-633708, 08.00-16.00, ד' 08.00-19.00.
בת־ים: מרפאת שיניים לטיפולי חרום – קניון בת־ים רח' יוספטל טל' 5531505 – 24 שעות ביממה.

### נפגעי אלימות

● סיוע לקורבנות אונס: ת"א (24 שעות) 03-234819. י-ם 02-514455. חיפה 04-382611. אילת 059-31977.
● ויצ"ו – לנשים מוכות – טל' 03-5461133; טל' 08-550506 – 24 שעות – 02-514111 – 07-376310.
● הסל"ן – קו פתוח לנשים – נפגעות אלימות מינית – מרכז סיוע לנשים בנגב. 08.30-12.00, 16.00-19.00, טל' 057-74907.
● אור אדום – למען נפגעי אלימות שוטרים והתעמרות, בתוך האגודה לזכויות האזרח בישראל. טל' 03-663162/3.
● נעמה – ייעוץ בבעיות אלימות במשפחה, א'־ה', 9-16, 03-231675, 03-235922.
● כבורים אנונימיים (או.איי.), מידע תמיכה וסיוע 24 ש'. 03-5131046
● זכויות הגבר במשפחה. 24 ש'. 04-322005, 04-256417, 03-378572.
● האגודה להגנת הילד: 03-6961070, 03-6956763
● האגודה לנפגעי תקיפה מינית. טל' – קו חירום 6850041, קו גברים 6850036

### תחבורה

● קווי אוטובוס "דן" טל': 5614444.
● "אגד" – טל': 03-5375555
● זמני נחיתת מטוסים. תקליט: 03-9731111
● מודיעין נמל התעופה: 03-9712484
● רכבת זמני נסיעה ותעריפים באמצעות "טלמסר" טלפונים: 04-303133, 03-5652200.

### עזרה רפואית ונפשית

● ער"ן, עזרה ראשונה נפשית. ת"א 03-5461111, לילדים ולנוער 03-6961113, י-ם 02-610303. קו ברוסית 02-661122. חיפה 04-672222/3. קו ברוסית 04-672223. כרמיאל 04-9888770. קו ברוסית 04-9889499. נתניה 09-625110. קו ברוסית 09-828755. ב"ש 07-281126. קו ברוסית 07-275871. סניף הגליל 04-9988410. כ"ס 09-974555. חדרה 06-346789. קו ברוסית 06-343269.
● המרכז להתנדבות בישראל, 03-5614144 לזקוקים למתנדבים ולמבקשים להתנדב.
● מגן, יעוץ למשפחה נפגעות סמים. א'־ה' 09.00-14.00 03-829970.
● אנוש – יעוץ למשפחות נפגעי נפש, 03-5400474, 03-5400672.
● יד ביד, אוזן קשבת לילדים לנוער ולהורים 24 ש'. 03-226027, 04-229488, 04-922222, 02-243358, אילת 07-6366, לחייל 222732, מ־17 עד 24.
● "אוזן קשבת" לנוער ולהורים. מרכז פירוני ר"ג, 6728697, 6734752, ג' 8.00-13.00, ד' ה' 16.30-19.00.
● "אלי־סם" – רח' פקיעין 7, ימים א'־ה'. 16.00-20.00. טל. 5463587, 54620276, 02-663902, 02-663828.
● הוועד למלחמה באיידס. מידע וסיוע לחולים 03-614576, 03-566380. ת.ד. 33602 ת"א.
● אל"י, אלימות כלפי ילדים. 03-430879, 03-261070. מ־08.00 עד 22.00.
● "הקו הלבן", אוזן קשבת להומוסקסואלים ולסביות. 03-292797. ימי א', ג', ה' מ־19.30 עד 23.30.
● קופת חולים – מוקד מידע רפואי. א'־ה': 08.00-19.00, ו': 08.00-12.00. טל' 03-6393355.
● מד"א – שירות רופאים לביקורי־בית, ובתחנות מד"א, שעות: 19.00 עד 07.00. טלפון חירום 101.
● חדר מיון פרטי תורה, כר"ם. קהילת סלוניקי 9 (ליד כיתן) ת"א, 499978.
● אלכוהוליסטים אנונימיים. הפניה לפגישות: 03-319845, 03-202951, 03-319281.
● אלכוהוליזם (24 שעות) 03-721161.
● אלכוהוליסטים אנונימיים ירושלים. 02-830092, 02-630524
● "קשב לקשיש", א.ב.לי. 03-299089. א'־ה' 09.00-14.00.
● אוזן קשבת לגיל המבוגר רמת השרון ימים א'־ה' 16.00-20.00, טל' 5493244.
● נשים במצוקה. קו אדום 09-505720.
● ארגון הורים ארצי, אוזן קשבת לילדים ונוער. 24 שעות ביממה. 03-621515.
● "יד שרה" – שיקום החולה. י-ם 02-244242, ת"א 03-812304, חיפה 04-381704.
● "תהל"ה" – תמיכה בהורים של לסביות והומוסקסואלים: טל. 09-587779.
● תמיכה נפשית לחולי סרטן. 02-435516.
● שירותי חירום פסיכיאטריים כולל ביקורי בית. טל' 09-344615, 03-6750750, ביפר 35888.

נהג! קח חייל בדרך הביתה

# רוחה השבורה של הירושימה

**השבוע לפני 50 שנה הוטלה פצצת האטום על הירושימה. מינורו אוהמוטה עומד היום בראש "קרן הירושימה לתרבות השלום", המבקשת להפיץ את "רוח הירושימה" בעולם: כינון שלום עולמי, ופירוק מלא ומוחלט של כל סוגי נשק ההשמדה ההמונית. 50 שנה אחרי הפצצה, נשמע אוהמוטה מפוכח, ונימת כשלון מהולה בדבריו. ברור לו כי הירושימה נכשלה בהעברת מסריה**

מאת **פנחס עינברי, הירושימה**

למי שבא מהחוף נראית הירושימה בתחילה ככל עיר יפנית טיפוסית אחרת: מרכז מסחרי שוקק וצבעוני, רחובות צרים וישרים ושכונות מגורים צפופות עם בתי רעפים אדומים ובתולים בני קומה אחת או שתיים. אבל הירושימה איננה ככל עיר. העיר בנויה מחדש, בחלקה משוחזרת, אחרי שנהרסה מן היסוד בשבריר של שנייה ב־6 באוגוסט 1945 בפצצה הגרעינית הראשונה שהוטלה על עיר חיה.

אקיהירו סקאשאשי היה תלמיד תיכון באותו זמן. הירושימה באותם ימים היתה עיר בעלת הלכי רוח מיליטריסטיים. יפן היתה במלחמה, והירושימה היתה בסיס צבאי חשוב ביותר. מן הנמל שלה יצאו הגייסות היפניים לחזיתות באסיה, ובטירה ההיסטורית שלה שכנה אחת המפקדות החשובות של יפן במלחמה. אקיהירו מעיד על עצמו, שכמו רבים מבני עירו, היה פטריוט מיליטריסטי, ושאף להתגייס לחיל הים. "רציתי לצאת אל מעבר לים, כדי להרוג את האוייב". זה היה החינוך שקיבל.

בימים שקדמו להטלת הפצצה עסקו התלמידים בהריסת טורי בתים, כדי ליצור פסי חיץ שימנעו התפשטות שריפות, שכן חיל האוויר האמריקני הטיל פצצות תבערה על ערי יפן, והחשש העיקרי היה מפני שריפות. תלמידי בתי הספר היו לבושים מדים ונרתמו למאמץ המלחמה. באותו בוקר עמד אקיהירו במסדר בחצר בית הספר, במרחק 1.5 ק"מ ממרכז ההפצצה.

## הבזק בצבע ארגמן

כולם בהירושימה המתינו להפצצה אמריקנית. כל ערי יפן הגדולות הופצצו, ודווקא על הירושימה פסחו ההפצצות. באותו לילה היו אזעקות שווא, וכאשר עמדו אקיהירו וחבריו במגרש המסדרים, השמיים היו בהירים, ולא היתה אזעקה. "פתאום ראינו מטוס B29 אמריקני מגיע. הצבענו עליו. משום מה לא היתה אזעקה. פתאום שמענו רעש אדיר. היה הבזק בצבע ארגמן ונעשה חושך. לא ראינו כלום. רוח חזקה העיפה אותנו למרחק גדול. שברי זכוכית עפו ונתקעו בגופי. איבדתי את ההכרה וחזרתי לעשתונותי כעבור כ־10 דקות. כל הבתים נעלמו.

ראיתי שהירושימה נעלמה מעל פני האדמה. המדים שלי נשרפו. השיער נשרף. היו לי פצעים בראש. עור פניי היה תלוי על הבשר. הייתי מבוהל.

"לפי ההוראות שקיבלנו, היינו אמורים בזמן הפצצה לרוץ אל הנהר. שמעתי מאחורי מישהו קורא לי, זה היה חברי ימאמוטו, שהיה איתי במסדר. הוא שכב, כי היה פצוע בשתי רגליו. הוא בכה וצעק, אמא, אמא עזרי לי. אמרתי לו: אל תבכה. עלינו לברוח מכאן. ראיתי היבאקושה (ניצולי ההפצצה) בורחים. הם הושיטו ידיהם לפנים, ועורם היה תלוי מתחת לאצבעות ידיהם. אנשים רבים היו ללא עור על אפם, וראיתי את בשרם החי. אחרים נגררו על האדמה. ראיתי איש שהיו נעוצים בו שברי זכוכית כמו קיפוד. ראיתי אישה שעינה האחת היתה תלויה מחוץ לחור העין. ראיתי אשה סוחבת תינוק על גבה. לשניהם אין עור. האישה היתה חיה, והתינוק ללא ראש. זה היה גיהנום עלי אדמות.

"הדרך לנהר היתה חסומה בשברי בתים. בכל כוחנו נגררנו – יממוטו ואני – אל הנהר. פתאום פרצה אש מתחת לשברי הבתים, כמו התפרצות וולקנית. לנו היה מזל כי יצאנו מן האזור ההוא, אבל ניצולים שהיו מתחת להריסות נשרפו חיים. רוב בתי הירושימה היו עשויים עץ ונייר, ובאותה שעת בוקר מוקדמת עדיין היתה אש בכיריים, וזה גרם להתפרצות השריפה. למרבה הפלא, דווקא גשר עץ נשאר על כנו, והוא הציל את חיינו. עברנו בו, והגענו לאוהל של עזרה ראשונה. יממוטו נעלם. אח"כ נודע לי כי מישהו הביא אותו לביתו כ־6 ק"מ ממרכז הפיצוץ, אבל הוא מת מפצעיו אחרי חודש. כאשר הייתי באוהל התחיל "הגשם השחור", הוא היה דביק, והיה לו ריח של גופרית. לחצי האוויר שגרמה הפצצה שאבו לתוך הירושימה באמצע הקיץ ענני גשם שספגו את אבק העיר השרופה ואת החומרים הרדיו אקטיביים שריחפו מעליה. מי שנרטב במים האלה ספג קרינה נוספת, למזלי, הייתי בתוך האוהל."

### הגשם השחור

משפחתו, שגרה בפרברים המרוחקים, אספה אותו אחר־כך, כאשר גרר עצמו מן האוהל לכיוון ביתו, ורופא נתן לו טיפול לכוויותיו. אקיהירו סקאשישי, היום באמצע שנות הששים לחייו נחשב בר מזל. בכל זאת, מסכת חייו מאז רצופה ביקורים מעשה שיגרה בבתי חולים, לא רק לטיפול בכוויות- פניו עוותו, הוא איבד את אוזניו, ורידיו מעוקמות – אלא

ניצול הירושימה, בטקס לציון 50 שנה להטלת הפצצה (צילום: א.פ.)

גם במחלות סרטניות שונות שהוא סובל מהם עד היום. הוא עדיין מתמודד עם סרטן הכבד, ואילו ספג את "הגשם השחור" מן הסתם לא היה היום בין החיים.

הוא שייך לקהילת "ההיבקושה" – ניצולי ההפצצה. עד היום אין אומדן ממשי מהו מספרם המדוייק. הירושימה של אותם ימים מנתה כמעט 300,000 נפש, והיא התרכזה על האי המרכזי, ליד הטירה העתיקה. במקום הזה נמצא היום "פארק השלום" – "Peace Memorial". מספר ההרוגים המיידי נאמד היום בכמעט 80,000 נפש, ועוד 15,000 נעדרים שכמעט בוודאות ניתן לקבוע כי מתו. אבל היפנים זהירים מאוד בקביעת מותו של אדם. עד היום רשומים בעיריית הירושימה אזרחים רבים שגילם עבר את המאה. רובם מתו בהפצצה, אבל מכיוון שאיש לא דיווח על מותם הם רשומים בין החיים. עוד מאה אלף מתו אחר כך מן הפצעים ומן המחלות, כך שניתן לומר ששני שלישים מתושבי הירושימה מתו מן ההפצצה ותוצאותיה המאוחרות.

למרבה הפלא, דווקא שני בניינים במרכז ההפצצה נשארו עומדים: בית מסחר לקימונו, ובית משרדים ממשלתי, אשר כיפתו החשופה נשארה בתוך פארק השלום. ההסבר הוא שלחצי האוויר באותה נקודה היו תחילה בקווים אנכיים מלמעלה למטה, ואחר כך מלמטה למעלה (מזלו של אקיהירו היה, שהוא לא ירד בסופו של דבר לנהר, שכן היה נסחף עם משברי המים שנשאבו למרומים). לפיכך התקרות נמחצו כלפי מטה, והקירות נשארו על עומדם. אבל במרחק של ק"מ מן המרכז, לחצי האוויר היו אנכיים.

לפיכך, מי שהביט באותו שבריר שניה כלפי המרכז, עיניו נשאבו מחוריהם, ואם היה לו פצע, שפנה לאותו כיוון, איבריו הפנימיים נשפכו דרכו החוצה. שברי הזכוכיות היו קטלניים במיוחד, ומי שעמד בדרך מעופם לכיוון המרכז, לא היה לו סיכוי רב להישאר בחיים בגלל אובדן דם.

הפיצוץ יצר חום אדיר, המשוער היום בין 4,000 ל־3,000 מעלות צלזיוס, אבל רק לחלקיק זעיר של שנייה. זאת הסיבה שאנשים שנחשפו לקרינה הזאת רק עורם נשרף, וגם זאת רק מצד אחד של גופם. מי שניצל מחום הפיצוץ נחשף לשריפה הגדולה, שפרצה מתחת להריסות בתי העץ, הקרויה: "ים האש" ומי שעבר את מדורי הגיהנום האלה, נחשף ל"גשם השחור", שנחשב תחילה כקללה, אבל התברר אחר־כך שהביא עמו את מחלות הסרטן, שסבלו מהם כמעט כל הניצולים.

### "היבקושה"

ה"היבקושה" נחשבים למצפונה של יפן. לדעתם יש משקל מיוחד בדעת הקהל היפנית. עיון בפרוטוקולים של הפגישות הראשוניות של הניצולים, כאשר דנו בשיקומה של הירושימה, מגלה הלכי רוח פאציפיסטים אנטי־מלחמתיים קיצוניים. הניצולים לא תלו את האשמה בארצות הברית, אלא דווקא בממשלת יפן, על שלא הפסיקה את המלחמה בזמן. המסר שגובש באותם פגישות, מלווה את "רוחה של הירושימה" עד היום. מאמץ הסברתי אינטנסיבי לקדם את השלום בעולם כולו, ולהביא לידי פירוק הנשק הגרעיני בכלל.

מינורו אוהמוטה, שעמד בראש משלחת יפן לשיחות על הארכת האמנה לאי הפצת הנשק הגרעיני NPT אמר כי התנגד לעמדת ארצות הברית, מכיוון שההחלטה משאירה בידי ארצות הברית, יורשות ברית המועצות, סין, בריטניה וצרפת את המונופול על אחזקת נשק גרעיני, בלי לחייב אותם להתפרק, בסופו של דבר. החלטת צרפת וסין לחדש את הניסויים הגרעיניים היא בשורה רעה נוספת. מינורו אוהמוטה עומד היום בראש "קרן הירושימה לתרבות השלום", המבקשת להפיץ את "רוח הירושימה" בעולם: כינון שלום עולמי, ופירוק מלא ומוחלט של כל סוגי נשק ההשמדה ההמונית. אבל היום, אחרי 50 שנה, נשמע אוהמוטה מפוכח, ונימת תחושת כשלון מהולה בדבריו. ברור לו כי, הירושימה נכשלה בהעברת מסריה. "כעת ברור לנו כי מה שנחשב אצלנו כאסון, נחשב בעיני אחרים כהקלה וכמקור לשמחה. קוריאה, למשל, עלצה על ההפצצה, מכיוון שהיא שחררה אותה מעול הכיבוש היפני. האמריקנים שמחו, מכיוון שקיצור המלחמה חסך חיי אמריקנים ויפנים רבים, בגלל ביטול תוכניות הפלישה. המסקנה: לפני שיפן תפנה להפיץ את מסרי השלום של הירושימה, היא צריכה להכיר בפשעי המלחמה שביצעה ולפצות את הקורבנות. היא גם חייבת לנקוט מדיניות חוץ אקטיבית, המלווה בסיוע כלכלי לשכנותיה העניות, כדי לסייע לרווחתם הכלכלית. האימפריאליזם היפני פגע קשה בכל עמי אסיה, שלארצם פלש, ועד שיפן לא תכה על חטא, אי אפשר יהיה להעביר את "רוח הירושימה" בעולם. אחרי הטקסים לציון שנת החמישים, תשנה הירושימה את מדיניותה – אומר אוהמוטה, ולא מפרט. אבל מתוך דבריו ניתן להבין, כי היא תפעיל לחץ כבד על ממשלת יפן, לחדול ממדיניות החוץ הפסיבית שלה, למעורבות אקטיבית להפצת מסר השלום, שילווה בגידול סיוע החוץ של יפן.

גם צ'ו סו (Chu Su) הוא ניצול "הירושימה" אבל קוריאני. כ־20 אלף קוריאנים נשלחו להירושימה בזמן המלחמה לעבודות כפייה. הם כרו פחם, סללו כבישים ועסקו בעבודות והריסת טורי הבניינים, כדי ליצור מחיצות בפני האש, שכן החשש העיקרי היה מפני פצצות התבערה, שעשו שמות בערי יפן. ביום הגורלי עשה את דרכו למרכז העיר, ולמזלו מסיבות שונות, התעכב כחצי שעה. הוא היה מחוץ לטווח הקרינה הראשונה, וראה מרחוק את הבזקי הקרינה בצבעי התפוז היפים להפליא. הוא חש העירה לחפש את אחיו, שהוקירו אותו, ואותו הוא לא מצא לעולם. בשורה של מעשי נסים שרד עד היום, אבל סיפורו הוא, שאפילו ביום האסון, עדיין הופלו הניצולים הקוריאנים לרעה. ברגע שזוהו ניצולים קוריאנים, הם הוצאו מחוץ לתורי העזרה הראשונה, ככל שהיתה מועטה ובלתי מספקת, ועד היום, לדבריו, מפלה ממשלת יפן את הניצולים הקוריאנים.

רובם החזרו לקוריאה, שם נתקלו באדישותה של ממשלת סיאול. קוריאה דורשת מיפן להכיר באחריותה לגורל עובדי הכפייה. ממשלת יפן מטילה את האחריות על החברות היפניות, שניצלו את עבודת הקוריאנים. חברות אלה, כמו מיצובישי, לא רק שלא שילמו את שכר עבודתם של הקוריאנים כראוי, הן עדיין מסרבות לפצות אותם על נזקי המלחמה. החברות טוענות, כי רישומי המלחמה אבדו ואי אפשר לקבוע היום כמה מגיע למי. הניצולים היפנים מסרבים, כמובן, לקבל את עמדת הממשלה והחברות, ויש להמתין ולראות, האם ישלימו את דרישתם לפצות את הקוריאנים, בין יתר ניזוקי המלחמה.

### עגורי נייר

באמצע "פארק השלום" ניצב פסלה של הילדה סדקו, שהיתה בת שש ביום ההפצצה. שש שנים עברו, ונראה היה כי ניצלה ללא פגע. היא גדלה כילדה בריאה, והיתה ספורטאית מצטיינת. בגיל 12 התגלתה אצלה מחלת הלוקמיה – תוצאת "הגשם השחור". סדקו רצתה להבריא מהר, ולחזור לחברותיה. היא האמינה כי, אם תשזור 1,000 עגורי נייר יתמלאו משאלותיה, אבל המוות הקדים אותה, כאשר הספיקה לשזור 860 עגורים. בכל בתי הספר ביפן נעשתה מגבית להקים לה אנדרטה בדמות עגור נייר, והאנדרטה משמשת מוקד עלייה לרגל. תלמידים מיפן מניחים עליה עגורי נייר צבעוניים.

האם תנצח הנאיביות הטהורה של הירושימה את הממשלה המפוכחת של יפן? אם כן, עשוי הענק הכלכלי להתעורר מתרדמתו, וקשה להעריך היום מה עשויה לחולל מדיניות פציפיסטית אקטיבית של יפן ברחבי העולם. אבל בחמישים השנים שעברו, התרחקה יפן מהמלחמה, וקשה להאמין כי הנס האישי של ניצולי הפצצה יחזור על יפן, כאומה.

# זכרונות מג'נין

**העיר הראשונה בגדה המערבית שתועבר לאוטונומיה הפלסטינית, נראתה אחרת בששת הימים: עיר נטושה לגמרי, עם מעט נזקי מלחמה, גופות באחד הבתים, והרבה כלבים וחתולים מתים. התושבים, בראותם את הטנקים הישראלים הראשונים, נמלטו אל הגבעות הסמוכות**

מאת **סדי לוימה**

פחות משעה אחרי פרוץ מה שתכונה בבוא הזמן "מלחמת ששת הימים" – סוכמה בבית סוקולוב בתל־אביב "ברית בלתי־קדושה" בין שלושה כתבים צבאיים בריטים בעלי מוניטין בין־לאומי – דונלד וייז מן ה"דיילי מירור", רובין סטאפורד מן ה"דיילי אקספרס" וכריסטופר דובסון מן ה"דיילי מייל" – וביני, הכתב הישראלי דאז של שניים משלושת העתונים הבריטים הנפוצים. לראשונה בתולדות אמצעי התקשורת הבריטים, השוקדים תמיד בקנאות על תחרות ועצמאות, הוסכם על שיתוף פעולה בסיקור המלחמה שזה עתה פרצה.

התנאים היו: בהנחה שיהיו בעיות תקשורת, נתפרס, השלושה ואני, איש איש במכוניתו השכורה (או, במקרה שלי, במכוניתי הפרטית), וכל כתב ישלח את החומר שלו אל מכשיר הטלקס או מספר הטלפון הראשון שימצא, והעתון שיקבל שדר כזה יעבירו ללא דיחוי לשני העתונים האחרים: במלים אחרות, יצרנו "פול" (שירות משותף) לתקופת המלחמה. בזמן הקצר שנדרש כדי לארוז בגדים וזוג נעליים להחלפה, ג'ריקנים עם דלק רזרבי ולפחות שני צמיגים נוספים, ואולי גם קסדת פלדה שנרכשה או נלקחה מצבא כלשהו, התפרסנו ארבעתנו ויצאנו למלחמה (הברית נמשכה רק יומיים).

אבל זכרנו גם את אמרתו של דונלד וייז – שישראל, בכל מלחמותיה בעבר, תמיד שלחה רק מחצית מכתבותיה למלחמה באויביה; למחצית האחרת היתה משימה חשובה לא פחות: למנוע מעתונאים, ובמיוחד מכתבים צבאיים, כל גישה אל אזור הלחימה. שלושת עמיתי הבריטים, בכבישי גישה שונים, יצאו לירושלים, שהיתה, לדבריהם, "החלק הסקסי ביותר", במלים אחרות – היא תזכה לרוב השטח והכותרות של העמוד־הראשון. אני נסעתי צפונה במכונית ה"הילמן" הקטנה שלי, ה"הילמן" האוטומטית הראשונה בארץ. אבל, בגלל הכבישים החסומים על־ידי תנועה מעין מלחמתית, נעצרתי ליד צומת מגידו כדי לתת עדיפות לשיירת אספקה עצומה שנסעה מכיוון חיפה לעבר ג'נין והגדה המערבית. המשטרה הצבאית פיקחה על התנועה, ולכן הייתי תקוע. אך כשנודע לי לאן השיירה נוסעת, עלה פתאום על דעתי לנסות להתגנב אל תוך השיירה הזאת.

הסרתי ממכוניתי את כל מדבקות העתונות, וחיכיתי להזדמנות. פתאום, בין משאית קירור כבדה של תנובה, למיכלית דלק, נקרתה לי ההזדמנות ונהפכתי לחלק מן השיירה. השוטר הצבאי אפילו נופף לי בידו, קצת בכעס, וצעק "קדימה, קדימה". השיירה הארוכה הגיעה במהרה לפניה ימינה לג'נין והמשיכה הלאה, שכן ג'נין, כך התברר, נכבשה כמה שעות קודם. בעיני ג'נין היתה מספיקה בהחלט: פניתי איפוא ונכנסתי, בעצמי, הישר אל תוך העיר.

מראה מדהים ביותר נתגלה לעיני: העיר היתה נטושה לגמרי. רק מעט נזקי מלחמה, מספר גופות באחד הבתים, והרבה כלבים וחתולים מתים, הם כל מה שמצאתי בכיכר המרכזית: התושבים כולם, נודע לי אחר כך, בראותם את הטנקים הישראלים הראשונים, נמלטו אל הגבעות הסמוכות, והטנקים, לאחר שווידאו כי אין התנגדות, עזבו את העיר כדי לכבוש עוד כמה ערים. מיד הבנתי כי הסיפור הוא כולו שלי, ובידעי כי הוא יופיע, בלי ספק, בעמודיהם הראשונים של שלושה עתונים בריטיים חשובים, עם שמי מתחת לכותרת, החלטתי לצאת מג'נין ולנסות למצוא את הטלפון או מכשיר הטלקס הראשון כדי להעביר את הסיפור. בהשאירי את ג'נין מאחורי, כולי נרגש, חשבתי גם על ה"פתיח" שלי, עניין חשוב בכתבה בעתונים בריטיים: "רק מוות נשאר בג'נין היום". ואמנם, כך בדיוק זה הודפס, כסיפור "בלעדי" על המלחמה שזה עתה פרצה.

אבל לא קל היה למצוא טלפון, ולא כל שכן מכשיר טלקס. כל בתי הדואר היו סגורים, וכן רוב המשרדים והחנויות. ישראל "יצאה למלחמה". וכשנסעתי ב"הילמן" הקטנה שלי לכיוון צומת מגידו, התעוררה בעיה. שיירת טנקים ארוכה נסעה בכיוון ההפוך, ותפסה מחצית, או יותר, מרוחב הכביש, שהיה צר למדי. ומימיני, בצד הכביש, היו אין־ספור ערימות חצץ שהמלך חוסיין הכין לשם הרחבת הכביש, הכביש שלו. יכולתי איכשהו להסתדר בקטע הקצר הזה לולא בחר אחד הטנקים שנסעו מולי לחרוג מן השורה, וראיתי את מפלצת הפלדה מתקרבת ועולה על מכוניתי הקטנה. ביצעתי פניה חדה ימינה ונתקלתי באחת מערימות החצץ הגדולות. המכונית טיפסה על הערימה, אני נזרקתי אל תקרת המכונית והתעלפתי. כשהתעוררתי, בעזרת כמה חיילים, הייתי במצב זקוף, ודרך השמשה הקדמית ראיתי לא את הכביש, אלא את השמים, כי המכונית עמדה, פשוטו כמשמעו, "על רגליה האחוריות".

מרכז ג'נין. 25 שנה אחרי

במאמץ רב הצליחו כמה חיילים להוריד את המכונית ואותי, אל הכביש, ושם גיליתי שאני שרוט והמום, אבל בהחלט חי. ואשר למכונית – היא אפילו נסעה, בעזרת מערכת ההילוכים האוטומטית, אבל רק בהילוך ראשון. ואכן, בהילוך ראשון הגעתי עד צומת מגידו, בידעי כי המוסך הקרוב ביותר נמצא רק בעפולה, בכיוון ההפוך מביתי ברמת גן וממכשיר הטלקס שלי. וכך צלעתי, כלומר המכונית צלעה, עד עפולה, ושם מצאתי כי הכל סגור. אבל זכרתי כי בתחנת המשטרה הגדולה של העיר היה פעם מוסך, ונסעתי לשם.

"לא רק שהמוסך היה קיים, אלא גם הסמל הדרוזי, מכונאי מומחה, היה במקום. הוא מעולם לא ראה "הילמן" אוטומטית לפני כן – או כל מכונית אוטומטית קטנה אחרת – אבל הוא הפעיל את השכל הישר שלו. הוא הורה להרים את המכונית גבוה, ואחרי כמה דקות של מחשבה, הביא פטיש והיכה על משהו ב"שאסי" של המכונית. וכשהמכונית הורדה, התברר שהנס קרה: מערכת ההילוכים האוטומטית חזרה למקומה, ויכולתי לנהוג באורח "נורמלי" הביתה, עם הכתבה שלי. וכעבור מספר ימים, חזרתי לעפולה עם מתנה נאה לסמל הדרוזי.

בינתיים, הכתבה שלי התפרסמה, וצוטטה בהרחבה בתקשורת הישראלית דווקא מפני שהיתה כה שונה מן הסיקור האחר. וכלי התקשורת הבריטים אפילו שילמו בעד תיקון נאות של ה"הילמן" הקטנה. בבוא הזמן, חזרו תושבי ג'נין לעירם, והכתבה הבאה שלי היתה, כן, ניחשתם: "החיים חזרו לג'נין היום", או משהו דומה לזה.

# מעדיפה חימר על זהב

**שלי הררי, אמנית קרמיקה ישראלית, מציגה תערוכה חדשה בביתן הקרמיקה במוזיאון "הארץ" ברמת אביב**

מאת **מרגלית שיבק**

בביתן הקרמיקה במוזיאון "הארץ" מוצגת היצירה "גפנים" של האמנית שלי הררי. בתערוכה שני מיצבים קרמיים גדולים – "גפנים" ו"זמורות". ביתן הקרמיקה במוזיאון הארץ ברמת־אביב, נוסד בשנת 1966 ע"י האוצרת עוזה זבולון, שכיום מכהנת כיועצת המדעית של המוזיאון ונועד לשמש משכן לעבודות קרמיקה וקדרות מהתקופה הניאוליתית הקדומה ועד ימינו, כפי שנוצרה ושימשה בארץ ובמרחב בו אנו חיים.

המוצגים חובקים היבטים שונים – כלי עבודה, כלי ציד, כלי פולחן, גלוקסמאות, כלי בית, מלאכת הקדרות שנוצרה בעבודת־יד, או על אובניים. באים כאן לידי ביטוי גם טכניקות שונות של זיגוג, חיפוי, עיטור, קישוט ועוד. לביתן עצמו, המהווה כאמור מישכן לעבודות וממצאים עתיקים, מצורפת חצר פנימית המשמשת כאכסניה לתערוכות מתחלפות של יוצרים בני זמננו. ואכן, אל רבים מאמני הקרמיקה והקדרות הישראליים התוודע הקהל לראשונה בחצר הביתן. וכך, הלכה למעשה, התממש הרעיון והחזון של מקימי הביתן להדגשת ההמשכיות בין אמנות הקרמיקה והקדרות העתיקה לאמנות הקרמיקה והקדרות הישראלית בת־זמננו.

שלי הררי, אמנית ישראלית, מהיוצרות החשובות מייצגת את ישראל בארץ ובעולם. היא גרה ויוצרת ביפו העתיקה, קשובה, סופגת, ומתמזגת עם סביבתה. היא מאמינה שרק מי שמשתלב וחי בהרמוניה עם החומר ועם הסביבה פתוח לקלוט את הרחשים. ואם איש יצירה הוא, אזי יצירתו זורמת עד שהופכת לחלק מחייו. לפני שנים עברה הררי מתל אביב ליפו, מעבר מהותי וחריף כהגדרתה, יותר מאשר המעבר הפיסי, היה השינוי שהוביל לניקוי ראש מוחלט. גישתה לעבודה השתנתה, אט אט חשה את הסביבה מושכת אותה לעמקיה. הבתים, המבנים, החומרים, הצורות, הצבעים, הריחות, עונות השנה ושעות היום המתחלפות, השחפים שמגיעים בסתו ומסתלקים לקראת הקיץ, הדייגים, הרשתות, הדגים, הצמחים, הכל משך עד כדי הטמעה.

"הסביבה היתה הרבה יותר חזקה, ואי אפשר היה להנתק ממנה", אומרת הררי. בהשפעת הבתים, החצרות, האדריכלות המקומית, הים, וחומרים כמו אבנים, רשתות ועוד, השתנו נושאי עבודתה ואת מקום הבדים גדולי המידות, חיות, וציפורים תופסות יצירות שנעשות בהשפעת הסביבה – "ים", "דגים" ועוד.

בהשראת עלי הטבק בהם פגשה במסגרת סדנה בגליל יצרה הררי בעבר את התערוכה "עלי הטבק". אך תמיד היא חוזרת לחימר, לחומר האהוב עליה. "העבודה בחימר היא כיף. לוקחים חומר טבעי, חשים ולשים אותו, זורקים אותו, משחקים איתו ממש כ'חומר ביד היוצר' וניתן לעשות עם החומר כל דבר העולה על הדעת, על הדימיון ועל הרוח. עבודה עם חומר כזה מרתקת אותי יותר מאשר עבודה בזהב או בכסף", אומרת הררי. שלי הררי למדה בירושלים, בבית מדרשם של האמן רודי להמן והאמנית הדויג גרוסמן־להמן, שהביאו עימם הרבה

"גפנים". עבודה של הררי

מרוח התרבות האירופאית חיה, לימדו ועבדו בצניעות.

"הלימוד והעבודה במחיצתם והאווירה ששררה הצמיחה משהו מיוחד. כי נעשה נסיון ליצור משהו מקורי ישראלי – משהו שצומח מכאן, מהאדמה, יצירה שצומחת מעבודה ראשונית בסיסית. אמנם עם השנים מתחוללים שינויים בגישה ובטעם, למעשה כולנו משתנים, אך קיים טעם שורשי יסודי, שמקורו בשורש הדברים ולמרות כל השינויים תמיד חוזרים לשורשים", כך אומרת הררי שיצירותיה מוצגות בתערוכות ברחבי העולם.

את התערוכה הנוכחית במוזיאון הארץ מקדישה הררי לגפנים העולות ומשתרגות במלא הדרם במרפסת ביתה. המייצבים הפיסוליים כוללים עשרות ומאות רכיבים בודדים, החוזרים על עצמם ובהשראתה של שלי הררי מתאחדים לשלמות ולמשמעות אחת. גפני הקרמיקה מוצגים לקהל בשטח הפתוח ליד ביתן הקרמיקה, כי לדעת הררי "אין הפסלים מיועדים להיות תחומים או מוגבלים בגלריה, ביתן, חצר, או ויטרינות אלא כמו הגפן הטבעית בחוץ שם הם יושבים טוב, שייכים למקומם". לראשונה מציג המוזיאון תערוכה בשטח הפתוח, ועל כך מודה האומנית לאנשי המוזיאון שגילו פתיחות והתגברו על כל הבעיתיות. הררי, שלימדה בעבר תלמידי תיכון במגמת אמנות אומרת: "כיום יש אמצעים רבים יותר ליצירה. הרבה מידע, שהתנאים האוביקטיביים של מציאות חיינו תופשת את הנוער למקורותיה לדעתה, המציאות, התנאים החומרים וגם החוויות מוגשים מוכנים – מובנים מדי. קל לייבא חומרים והתקשורת "עובדת" ומשפיעה כשטיפת מוח.

החומרנות והנוחיות פוגעים, לדעתה, בסקרנות וביצירתיות הראשונית. ההתנסויות והחוויות במיקרים אלה, לא באות מתוך העומק. "אין כל רע בלהיות חשוף או מושפע בתהליך היצירה", היא אומרת, "אך קודם כל חייב להיות בסיס ליצירה, משהו אמיתי פנימי. האמנים הותיקים, שהגיעו ארצה מאירופה הניחו את היסודות ליצירה ישראלית אך דור ההמשך אינו מתמיד בדרך הזו, התקווה היא שבדור השלישי נחזור לשורשים". הררי מתרפקת בגעגועים לתקופת "משכית" בה נוצרו יצירות בדים ורקמות מודרניים, אך היסודות אז היו אותנטיים.

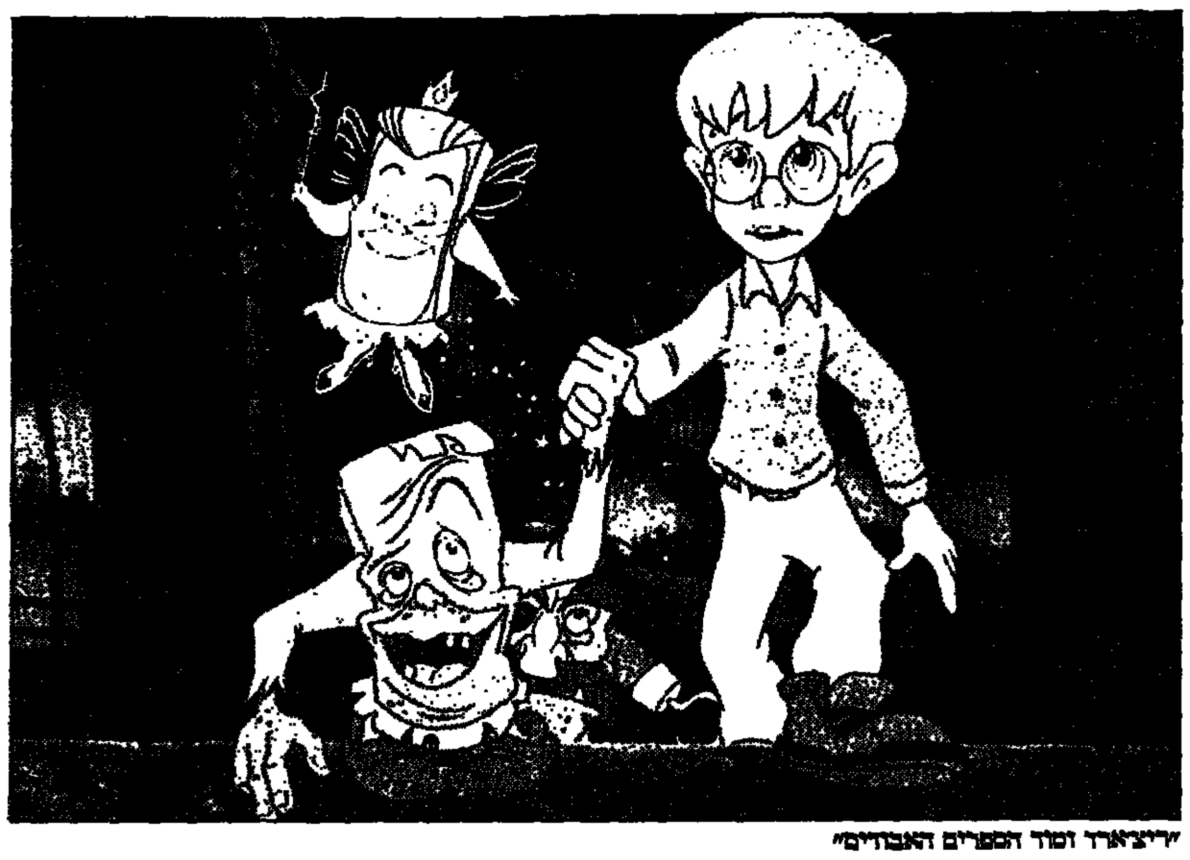

"ריצ'ארד וסוד הספרים האבודים"

סרט חדש / ורדה צימרמן

# הבעיות של הכמורה הקתולית

## כומר

הכמורה הקתולית באנגליה היום. התסכולים, השאיפות, הבעיות ופתרונן הזולקי, עומדות במרכזו הסרט. שני גיבורים: האחד, כומר צעיר שמגיע לעיירה קטנה, והכומר הוותיק יותר, למוד הנסיון וההשלמה עם המציאות. הצעיר נאיבי ובטוח ביכולתו לשנות דברים. המבוגר מפוכח. שניהם גרים בבית אחד, ולשרותם מגהלת בית שהיא גם אשת חיקו של הכומר הוותיק. הצעיר הבטוח בעצמו, גם הוא אינו מקיים את מצוות הנזירות. כומר הומוסקסואל שיוצא בלילה, בג'קט עור, לבארים לחפש חבר לרגע.

הבריטית אנטוניה בירד, שחקנית שעברה לצד השני של המצלמה, ביימה קודם לכן בעיקר סדרות טלוויזיה שזכו לשבחים ופרסים. אחרי "כומר" יצאה לארה"ב ומביימת עתה בהוליווד סרט עם דרו ברימור וכריס אודונל.

"כומר" כבר זכה בפרס הסרט הטוב ביותר בפסטיבל אדינבורו, וכן בפרסי הקהל בפסטיבלי סנדנס וברלין.

בתפקידים הראשיים לינוס רוש שאותו כבר מכירים "יו גרנט הבא", טום וילקינסון וקטי טייסון.

## ב־72 לא היתה מלחמה

סרט ישראלי שאת תסריטו כתב דוד קריינר שגם ביים. יוני בן ה־14 (אדם אבולפיה) מסולק מבית הספר. אמו (אווה הדר) מנסה למצוא לו בית ספר חדש, בעוד אביו השתלטן והאלים (שמואל אידלמן) מטליט להעבירו לפנימיה. התנהגותו של האב מרחיקה ממנו לא רק את בנו אלא גם את האם, שמוצאת מפלט בקשר עם גבר שגם הוא מתקשה למצוא בית ספר לבנו. זהו סרט ארוך ראשון לדוד קריינר, שצילם דוד גורפינקל וערכה טובה אשר. את המוסיקה כתב מיכה שיטרית ואת שיר הנושא כתב ומבצע יהונתן גפן.

## בוקר של תהילה

סיפה של תקופת השפל בארה"ב. אלי, בעלת חווה, צעירה מתבודדת שהתאלמנה מפרסמת מודעה בנוסח "דרוש בעל". היחידי שעונה לה הוא אסיר משוחרר שישב בכלא על רצח פרוצה. הוא מתחיל להשתלב במשפחתו החדשה, אבל נאשם ברצח נוסף ושוב נשלח לכלא. רעייתו הטריה, שבקושי מכירה אותו, יוצאת להגנתו ובאותה עת גם שוברת את המחסומים שקשרו אותה לחווה ומגער ממנה לצאת לעיר ולפגוש את תושביה.

סטיבן הליארד שטרן ביים. כריסטופר ריב ודבורה ראפין בתפקידים הראשיים.

## השופט

מדע ומתח בריוני. סילבסטר סטלונה הוא אחד מן השופטים שבידם הסמכות לשפוט ולהעניש כל אדם מיידית באחת מן הערים הענקיות במאה ה־30. שופט בעל מוניטין רב הידוע במלחמתו למען החוק והסדר. הפושעים כמובן אינם מרוצים מן המעמד שרכש לו. אחד מהם, המבקש להשתלט על העיר, מפעיל פושע נמלט (ארמנד אסנטה), שמפליל את סטלונה בפרשת רצח.

הסרט מבוסס על חוברות קומיקס בריטיות. דני קאנון ביים ובין השחקנים גם מקס פון סידוב ודיאן ליין.

## ריצ'רד וסוד הספרים האבודים

סרט ילדים שמערב אנימציה ושחקנים בכיכובו של מקולי קלקין. קלקין הוא ילד מפוחד שמעסיק את עצמו כל הזמן באסונות אפשריים ובמציאת פתרונות נגדם. ביום של גשם הוא מוצא מחסה בספריה. הספרים מעבירים אותו לעולם של פנטזיה והרפתקאות, ובעזרתם ישתנו גם חייו.

הסרט מוקרן בדיבוב לעברית.

דבורה ראפין בסרט "בוקר של תהילה"

ערוצים / אביבה זלצמן

# מה רוצה ראש עיריית בת־ים מהשרה אלוני?

**בת ים בשבע שגיאות.** התקרית בפתח אולפנו של דן שילון, שבה לא נתנו לנוער בת־ימי להיכנס לאולפן, לטענתם, היא בהחלט תקרית מכוערת ומיותרת, אם אכן התרחשה בצורה שבה טוענים בני הנוער. ב"רשת" מוסרים, כי "בשום אופן לא ניתנה הוראה להפלות או לא להכניס לאולפן, אדם או קבוצה כלשהם. בכל מקרה, העניין יבדק עם השומרים באותו היום, ואם יימצא כי אכן נכון הסיפור, השומר יפוטר". אולם תגובתו של ראש עיריית־בת־ים יהושע שגיא, כפי שנשלחה ביום ראשון השבוע לעיתונות, מעוררת גם היא מספר שאלות. וזו ההודעה שיצאה ביום ראשון השבוע מלשכתו של ראש עיר בישראל, בה נכתב בין היתר: "שגיא פנה בתלונה לשרת האמנויות והתקשורת שולמית אלוני וליו"ר ועדת הפנים של הכנסת ודרש מהם להתקין תקנה, לפיה כל אפליה מסוג כזה או פגיעה קבוצתית בכבודם של בני נוער או תושבי עיר, תחשב הוצאת דיבה ושם רע ותהווה עבירה על חוק יסוד זכויות האדם. אם במעשה כזה יהיה מעורב מוסד ציבורי הנתמך על ידי כספי המדינה, ינקטו נגדו ונגד מנהליו בצעדים משפטיים. הנוער בבת ים לא יהיה נתון לעלבונות ופגיעות מסוג דומה, לא מידי אמנים פורקי עול וחסרי אחריות ציבורית, לא מידי מנהלי מועדונים ופאבים ובוודאי לא מידי שליחי גוף ממלכתי, כמו רשות השידור. שגיא דורש משרת התרבות, הממונה על הרשות השניה, להביע גינוי פומבי כנגד מפיקי התכנית 'דן שילון מארח' ובכך לתת ביטוי ממלכתי נגד התופעה".

או לידיעת ראש עיריית בת־ים: דן שילון וקבוצת "רשת" אינם מוסד ציבורי הנתמך על־ידי כספי המדינה, הערוץ השני איננו גוף ממלכתי ובטח שאיננו רשות השידור, ושרת התרבות שולמית אלוני איננה ממונה על הרשות השניה, עליה ממונה השר שמעון שטרית. חמור מכל שיהיה האירוע, את הפרטים הקטנים הנ"ל יכול ראש עיר ללמוד, קודם ששולח מכתב השתלחות ותלונה אל הכתובת הלא נכונה, רק משום שבמחנה אליו שייך שגיא זה מאוד אין, בימים אלה, לתקוף את השרה אלוני (שאגב, דווקא היתה שמחה, לו היו מאפשרים לה, להביא לחקיקה נגד אפליה ובעד חוק זכויות האדם).

**מה אתה יודע על הירושימה?** השבוע ימלאו 50 שנה ליום הנורא בו הטילה ארה"ב את פצצת האטום על הירושימה, ב־6 באוגוסט 1945. אצלנו נופל השנה התאריך על ט' באב, וכנראה כדי לא לבלבל בין החורבן שלנו לבין זה של היפנים, נדחה ציון האירוע בטלוויזיה הממלכתית (הערוץ הראשון) ליום שלישי ה־8 באוגוסט. ביום זה ישודר הערוץ הראשון את "הירושימה" – סרט תיעודי של ג'רמי בנט, שהינו חקירה היסטורית וקפדנית, המבוססת על עדויות שרק לאחרונה התירה ממשלת ארה"ב לפרסום.

הערוץ השני, שעסוק בחלוקת פרסים וחגיגות על חוף ים, לא מתייחס בכלל לאירוע ההוא, או לסכנת האטום בכלל. מה שנקרא: העסקים כרגיל ולמה להרוס לצופים את החגיגה.

ערוץ 8 בכבלים הקדיש את שידורי חודש יולי וחלק מחודש אוגוסט לנושא "50 שנה לפצצה" ושידך יותר מעשרה סרטים תיעודיים בנושא הסכנה הגרעינית.

ערוצי הלוויין יעסקו בנושא זה בשבוע הבא בשידוריהם השונים: סרט תיעודי "הירושימה "50 שנה אחרי" ישודר ביום ראשון (6.8) בערוץ ה־BBC. סרט תעודה על נגאסקי, העיר השניה עליה הוטלה הפצצה, ישודר ב־9.8 ב־FRACE 2. ערוץ ארטה ישודר בשבת 5.8 סרט תעודה על "שפני הניסיון של העידן הגרעיני", ואת הסרט "הירושימה אהובתי" ב־7.8. וערוץ התרבות SAT 3 יעביר שידור חי של קונצרט לזכר הנספים באסון הירושימה, שיתקיים בכנסיית המושיע בבודפסט (5.8).

**התמודדות על התדר.** הסיבוב השני של מכרזים לתחנות הרדיו האזוריות מתוכנן להתקיים לקראת ראש השנה תשנ"ו. בסיבוב זה יצאו תשעה מכרזים לתשע תחנות, כולל תחנה בשפה הערבית ותחנה בעלת אופי מסורתי־דתי. ועדת הרדיו בראשותו של לוי יצחק־הירושלמי, הנחתה את צוות הרשות השניה להיערך להוצאת המכרזים במועד זה. ארבע מתוך שבע התחנות שקיבלו זיכיון בסיבוב הראשון, תתחלנה לשדר בתחילת חודש ספטמבר. קבוצת "רדיוס" המשדרת באזור השרון החלה כבר בשידורי ניסיון: מוזיקה וג'ינגלים עצמיים, במטרה לבדוק את עוצמת השידורים ואיכותם.

**ב־96 הרייטינג יהפך ל"מידרוג".** הועדה הישראלית לביצוע סקרי צפיה פירסמה השבוע מכרז לביצוע סקרי צפיה בשידורי טלוויזיה בארץ. הקבוצה הזוכה תעשה את סקרי הצפיה בשיטת ה"פיפלמיטר", מכשיר מדידה שיוצב בכ־350 בתי אב, שייבחרו במדגם. ברשות השניה מקווים, כי הפעלת המדידה בשיטה זו תתחיל במחצית שנת 1996. הועדה הישראלית לביצוע סקרי צפיה – שבה שותפים: הרשות השניה, רשות השידור, מועצת הכבלים, האיגוד הישראלי לפרסום, איגוד המפרסמים, הטלוויזיה החינוכית ושלושת זכייני הערוץ השני – קבעה כי "רייטינג" בעברית יקרא "מידרוג".

**ואגב רייטינג.** הפרקים החוזרים של "החמישיה הקאמרית", ששודרו השבוע ב"טלעד" ערוץ 2, זכו ל־22 אחוזי צפיה. זאת, כאשר "החמישיה הקאמרית" בערוץ הראשון הגיעה למקסימום של 15 אחוזי צפיה. חומר למחשבה!

והפרק השני של "רמת אביב ג'", ששודר השבוע זכה ל־23 אחוזי צפיה, חמישה אחוזים פחות מהפרק הראשון שבו צפו 28 אחוזים. לאור ההצלחה אצל הצופים, שוקלים עכשיו ב"טלעד" האם לבחור ב"רמת אביב ג'" או ב"זהב של שוטים", ואולי בשתיהן.

**השעשועון שמשגע את אירופה, נרכש בישראל.** רשות השידור אמנם פספסה את המכרז של תאחדות הכדורגל, אבל הצליחה לרכוש את הזכויות למשחק הטלוויזיה "אל תשכח את מברשת השיניים שלך" שמשגע היום את אירופה (משודר בכבלים בערוץ FRANCE 2). גם קבוצת "קשת" התמודדה על רכישת הזכויות, אולם הפסידה לרשות השידור. לא ברור מתי, אם בכלל, תפיק רשות השידור את השעשועון, שהפקתו יקרה מאוד.

**בשלישית מאז המצאת הגלגל.** בפעם השלישית מאז המצאת "גלגל המזל", מכין לנו ארז טל "ספיישל" של "גלגל המזל", שישודר לקראת ראש השנה המתקרב. התכנית המיוחדת, שתשודר ב־10 בספטמבר, תארח 200 מבין פותרי חידות הבית, המוזמנים יוכלו להשתתף במשחק ואולי אף לזכות במכונית. סל מבטית, כי גם אלה מבין הקהל, שלא יזכו לשחק בתכנית, לא יצאו בידיים ריקות. התכנית תלווה בהופעות של זמרים, סטנדאפיסטים, והיא תהווה גם נקודת זינוק למבצע "דות בדרכים": מסע ארצי של נערת "גלגל המזל" רות גרנואלס, שתבקר בקומות שונים בארץ ותחלק כרטיסי שנה טובה לעם. ראו, הוהרתם!

**הקץ לתפאורות העץ והקרטון באולפן?** התפאורה הבנויה המקיפה את המנחים באולפן, תהיה בקרוב היסטוריה. הירחון "מדע פופולארי" מדווח בגיליון חודש אוגוסט, כי חברת "סיליקון גראפיקס" פיתחה מערכת חומרה ותוכנה, הנקראת 3D Virtual Set, אשר יוצרת, בעזרת מחשב מיוחד, רקע בעל מראה אמיתי, המאפשר למגיש הטלוויזיה להשתלב ב"סביבה מדומה". התפאורה המדומה מבוססת על רקע כחול מסורתי ועל תוספות ממוחשבות, היוצרים יחד תמונה מורכבת, המסוגלת להתאים עצמה לתנועת המצלמה ולמעברים השונים בזמן אמת. בגרמניה, ספרד ואנגליה החלו כבר רשתות טלוויזיה להשתמש בתפאורה מדומה. בארה"ב משתמשים בשיטה זו, בינתיים, רק לשידורי תחזית מזג האוויר במספר תחנות. שימוש מתוחכם יותר בתפאורה מדומה צפוי בארה"ב בשנה הבאה, במהלך סיקור האולימפיאדה והמירוץ לנשיאות.

## עדיין לא נגמרו הפסטיבלים

לצידם של הפסטיבלים הגדולים והופעות מתוכננות של להקות וזמרים מחו"ל, שיגיעו לארץ באוגוסט, מתקיימים אירועים בקנה מידה קטן יותר: בסוף חודש אוגוסט יחזור למרכז סוזן אירועי "קסם של אגדה" ע"ש ירון ירושלמי. בין ה־27 ל־30 באוגוסט, יתקיימו במרכז הצגות ומופעים לילדים החוזרים עוד מעט לבית הספר. צעירי ת"א, חנוך רוזן, אבנר שטראוס, התיאטרון לילדים ולנוער, להקת המחול הקיבוצית, תיאטרון הקרון – בין המופיעים וגם אירועי חוצות.

ב"לילות יפו", אירועים שמארגנת עיריית תל אביב, ביפו העתיקה, ישתתפו השנה, בין השאר: להקת "טיפקס" (שתארח את ג'ו עמר ואסף אמדורסקי), דני סנדרסון, מאיר בנאי ושלמה יידוב. תהיה גם "הילולה מרוקאית" עם להקת שפתיים ושלומי שבת, מופע זמרים ביניהם שמוליק קראוס, אלברט עמר ודני רובס שישירו שירי אהבה. צמד רעים שיארח את אלי לוזון ולהקת הברירה הטבעית ועוד.

ב־8 וב־9 באוגוסט יתקיים פסטיבל "שיר לשלום" בשכונת עג'מי ביפו, שבמהלכו יופיעו אמנים יהודים וערבים.

"יריד חוצות היוצר" יתקיים בירושלים בין ה־7 עד ל־17 באוגוסט. לצד כמאה אומנים שיציגו את עבודותיהם, תתקיימנה גם הופעות של דיקי גל, דמי קלינשטיין, דוד דאור והברירה הטבעית, חן צימבליסטה וחברים, דני סנדרסון, עמוס הדני ולהקתו ועוד.

## קוטלר יביים, קוטלר ישחק

עודד קוטלר, מנכ"ל תיאטרון חיפה, יביים את "הדוד ואניה" מאת אנטון צ'כוב, ואף ישחק בהצגה, את אסטרוב, הרופא בו מתאהבת אחייניתו של הדוד ואניה. משה איבגי ישחק את הדוד ואניה, ובתפקיד סוניה, האחיינית, אורלי זילברשץ־בנאי. שאר השחקנים הם: לימור גולדשטיין, שמעון ישראלי, רינה רוזנבאום וחנה ריבר.

כמו רוב מחזותיו של צ'כוב, גם "הדוד ואניה" עוסק בהתמצה האישית ביחסי בני האדם, בהתגשמות העצמית ובמיצוי האושר המשפחתי, תוך התבוננות נוקבת, אך מלאת חמלה ואהבה, אל נפש האדם כאשר הוא. במרכז המחזה, הדוד ואניה, איש טוב ומסור, שבעזרת אחייניתו סוניה מנהל את האחוזה שירשה מאמה, אחותו, אשתו הראשונה של פרופסור סבריאקוב.

החזרות יחלו בחודש ספטמבר, וההצגה תעלה בנובמבר בבמה הראשית של התיאטרון. בחודש ספטמבר תעלה בתיאטרון חיפה גם ההצגה "חברים" מאת רמי רוזן, בבימויו של אהרון אלמוג. ההצגה עלתה למספר הצגות לפני סוף העונה הנוכחית, ותחזור בחודש ספטמבר לבמה 2, בתאטרון סאליב. ב"חברים" משחקים אילן תורן, גרליה בסר, ליאורה ריבלין ואורה מאירסון.

## גילה אלמגור תשפוט בברלין

גילה אלמגור הוזמנה לשמש כשופטת בינלאומית בפסטיבל הסרטים בברלין. מנהל הפסטיבל מוריץ דההדלן, הזמין את השחקנית להצטרף אל חבר השופטים הבינלאומי, לפסטיבל שיתקיים בחודש פברואר 96 בברלין. בעבר שפטה אלמגור בפסטיבלים של שיקאגו, מוסקבה, ג'נבה ולודליד (ספרד).

בימים אלה חזרה גילה אלמגור מפסטיבל סן־פרנסיסקו עם הסרט "עץ הדומים תפוס", שהתקבל בפסטיבל בהתלהבות רבה. עם חזרתה התבשרה אלמגור, על ידי הוצאת "עם עובד", כי סיפרה יופיע בשפה הסינית על־ידי מו"ל מסין העממית.

## השישיה הקאמרית בדרכים

אבי קושניר, קרן מור, תיקי דיין, רמי ברוך, רובי פורת־שובל ואבי טרמין, שישה משחקני הקאמרי, יצאו מחר (יום שישי) עם כתבי התכנית "בילוי נעים עם מולי שפירא" לטרמפיאדות ולתחנות ההסעה ברחבי הארץ ויחלקו לחיילים 200 מנויי חינם לתיאטרון הקאמרי.

המבצע המשותף לתיאטרון הקאמרי ולגל"צ נערך ביוזמת מנכ"ל הקאמרי נעם סמל, ומנהל מחלקת התרבות בגל"צ מולי שפירא. חיילים בסדיר שיפגשו בשחקני התיאטרון בטרמפיאדות יזכו למנוי חינם, בעוד שאנשי קבע שיגיעו לאחד המוקדים, יקבלו הזמנה חד פעמית לאחת מהצגות התיאטרון.

לחיילים שלא יזכו במנוי חינם בטרמפיאדה, מציע התיאטרון הקאמרי מנוי מיוחד לחיילים, תחת הכותרת "השישיה הקאמרית", בסכום של 150 שקל (15 ש"ח לחודש ב־10 תשלומים) לשש הצגות כרצונם.

דימיטרי טולפנוב ועידית הרמן ב"המומחה"

## "המומחה" בהאנגר

"המומחה" מופע מחול תיאטרון של הכוריאוגרפים דימיטרי טולפנוב ועידית הרמן (לשעבר רקדנית בלהקת "בת־שבע"), שגם יבצעו בשיתוף עם דיוויד טיצ'נל (אחד הסולנים של "בת שבע" שפרש לאחרונה), יתקיים הערב בהאנגר ברחוב שבזי 40 בתל־אביב. המופע יתחיל בשעה 22:00.

בהאנגר שנפתח בשבוע שעבר על־ידי טיצ'נל עצמו, מתקיימות גם תערוכות, הפעת ציורים של ירדן פרידמן. במקום גם בר משקאות ומוסיקה.

## מאת אודי שין

# שילוב של קלאסיקה ואיזוטריה

**תוכנית חודש אוגוסט בסינמטק תל אביב, שומרת על עיקרון השילוב בין קולנוע קלאסי ובין סרטים חדשים, שילוב שהוא הבסיס לקיומו של הסינמטק**

אם היתי צריך להצביע על דגם של תוכנית סינמטקית במודל של שיגרה הרי שהתוכנית של סינמטק תל אביב לחודש אוגוסט ממלאת אחר מרבית הציפיות והדרישות ממוסד חשוב זה. העיקרון של שילוב בין סרטים אשר הפכו לנכסי צאן ברזל של הקולנוע העולמי (ושקיימת חשיבות רבה להצגתם על המסך הגדול, בעיקר עבור אלה שעד היום האלטרנטיבה היחידה שהיתה להם לצפות בסרטים אלו היה במסגרת 'הצגה שניה'), ובין סרטים חדשים ישראלים וזרים שללא המסגרת הסינמטקית לא היו מצליחים להיחשף לקהל חובבי הקולנוע – הוא הבסיס לקיומו של הסינמטק ובעיקר למשיכת הקהל אליו.

הקרנתם של מאה הסרטים הטובים ביותר לדעתם של אנשי התרבות בארץ, הוא מיבצע שאמור שייפסק עם השלמת ההקרנות, כיוון שמלבד אותם סרטים שברובם שייכים לקלאסיקה של הקולנוע (אם כי כמובן אפשר להתווכח על עצם טיבו של המישאל, שחלק מתוצאותיו מוזרות בלשון המעטה), קיימים עוד מאות סרטים אחרים חשובים לא פחות, אשר קיבלו דרוג נמוך והיכולים לפרנס עשרות תוכניות סינמטקיות.

לפני ההקרנות ממולץ לגשת לצפות בתערוכה "ולדת הקולנוע", המוצגת באכסדרת הסינמטק, במיסגרת חגיגות מאה שנה לקולנוע.

התערוכה שתרתק בוודאי גם ילדים ונוער, כוללת בין השאר מיצגים של מכונות קולנוע הדומות לאלה שהחלו לפעול במאה שעברה, חומרי עיון, והצגת סרט וידאו העוקב אחר מאה שנות עשיה קולנועית.

כדאי לשים לב לכמה סרטים המוצגים במסגרת התוכנית של מאה הסרטים הנבחרים, ואשר זה זמן רב לא הוצגו על המסך הגדול: "תוקי לחיים" של במאי המלודרמות המעניין ביותר של הוליווד, דגלאס סירק. זהו הסרט האחרון שביים לפני פרישתו מעולם הקולנוע, סרט אירוני העוסק בכפל זהויות של ארבע נשים בכיכובה של לנה טנר (1995־1920), אשר הערב מוקדש לזיכרה. "פרסונה" של אינגמר ברגמן, לטעמי הסרט העמוק ביותר שנעשה עד היום על נשים תוך שימוש מרתק בתאוריה הפסיכואנליטית של קרל יונג, שברגמן לא היה רק מחסידיה, אלא גם טופל בעצמו על פיה. "אוגוסטו מונגאטרי" (סיפורי הירח המעורפל לאחר הגשם; בתרגום לעברית), של אחד מגדולי הבמאים היפנים קנג'י מיזוגושי, יצירה קולנועית נדירה בטיבה, משל על כוחו המוסרי של האדם. תישעים ושש דקות של תודיה.

סרט יפני נוסף לא פחות חשוב וטוב, הוא סרטו של אוזו "סיפור טוקיו", אחד מסרטי המופת הקלאסים שאסור להחמיצו למי שעדיין לא ראה. "האשליה הגדולה" של הבמאי ז'אן רנואר, מגדולי הסרטים ההומניסטים שהופק בשנים בהם עלתה המיפלגה הנאצית לשילטון בגרמניה, בהשתתפות ז'אן גאבן, פייר פרניי ואריך פון שטרוהיים באחת מהופעותיו הטובות ביותר כשחקן. לאלה שעדיין לא נחשפו ליצירותיו החשובות של הבמאי היווני תיאו אנגלופולוס, ויש להם את הסבלנות לקולנוע מסוג שונה, מוקרנים הסרטים "מסע השחקנים", ו"צעד בערפל" המרגש מבין השנים.

חודש אוגוסט הוא החודש בו מוצגים הסרטים הישראלים שהפקתם הסתיימה השנה והם מתחרים על פרס האקדמיה הישראלית לקולנוע. בין הסרטים שיוצגו במהלך החודש: סרטו החדש של עמוס גיתאי "זכרון דברים" על פי ספרו של יעקב שבתאי, "שבעה" סרטה המעניין של דינה צבי־ריקליס, ו"כנר על הגג" אחד מהסרטים הדוקומנטרים המרגשים ביותר שנוצרו בשנים האחרונות, של הבמאי ארן פטנקין.

לצד סרטי האקדמיה, יוצגו סרטים ישראלים שאינם במסגרת התחרות. ממולץ סרטו של מאור "חסר קצת סוכר", סרט ארוך ראשון שצולם בוידאו בשחור לבן, בסיגנון בימוי שונה ומרענן. זהו סוג של קומדיה שחורה על שמויות איזוטריות החיות בפרברי העיר הגדולה, תולכות על בריחה ומתעוררות למציאות שאינם רוצים בה. סרט שאינו מותיר אותנו הצופים אדישים לטוב ולרע. לבד מסרטו העלילתי הראשון, תוצג גם הטרילוגיה הדוקומנטרית של מאור "בן כן אהבה", המהווה השלמה לתפיסת החיים הציניות של הבמאי, כפי שבאה כבר לידי ביטוי בסרטו העלילתי.

ואם איזוטריה ישראלית, הרי שראוי לציין את הקרנת סרטו של הבמאי משה גז "המלאך היה שטן", סרט המוגדר כגרוע ביותר שהופק אי־פעם בקולנוע הישראלי, וככזה הוא מחייב התייחסות מיוחדת, בדיוק כפי שנעשה לבמאי האמריקאי הכושל אד ווד. ליסה פרץ עיתונאית "העיר" איתרה את הבמאי השוהה בארה"ב ואת צוות השחקנים (נסים דהן, אופליה שטרול ומשה גז עצמו) וכולם יחד יחגגו בהקרנה מיוחדת של הסרט בסינמטק, הקרנה בה קרוב לוודאי יהיו יותר צופים מאשר ראו את הסרט כשהוקרן ב־1976 בקולנוע גורדון בת"א.

ולבסוף המלצה חמה לסרט שהסינמטק נותן לו הזדמנות שניה, לאחר שירד מוקדם מדי מבתי הקולנוע בארץ: "אדמה הקטנה", סרט ראשון לבמאי אמריקאי צעיר, כישרוני ומבטיח, המערב דרמה אנושית על משפחת מהגרים רוסית עם מרכיבים של סרט מתח אפל. טים רות' ("ספרות זולה"), מקסמליאן של, ונסה רדגייב מככבים בסרט זה, שהוא פנינה קולנועית.

בחודש הבא מתכנן הסינמטק רטרוספקטיבה של כל סרטיו של הבמאי האיטלקי מיכאלאנג'לו אנטוניוני, כולל ביקור של הבמאי הקשיש בארץ, אם ימצא בקו הבריאות.

## S.F.W (So Fucking What) יעלה מחר בסינמטק בת־אביב ויוקר בערבי יום שישי במהלך אוגוסט

בעקבות הצלחתם של "רוצחים מלידה" ו"מציאות נושכת" ממשיך 'דור האיקס' לזכות בתהודה רבה ולעמוד במוקד ההתעניינות של במאים אמריקאים צעירים רבים. השנה יצא לאקרנים הסרט S.O.F, של הבמאי ג'פרי לוי, שהקרנתו תתחיל מחר בישראל.

קליף ספאב הוא צעיר בן עשרים שעסוק בשתיית כמויות עצומות של בירה וניהול שיחות אודות חייו חסרי המשמעות והעולם חסר התוכן סביבו. קליף ספאב חי כמו עוד עשרות אלפי צעירים מרדניים בארצות הברית, אלא שהתמזל מזלו להיות בזמן הלא נכון במקום הלא נכון. יחד עם חברו הטוב גון הוא נכנס לדראגסטור תמים כדי לקנות פחיות בירה, שם הם נקלעים לפעולת טרור של חבורת פנאטים קצונית, שאת מניעיה לא תושפים לנו לאורך כל הסרט. הטרוריסטים חוטפים את ספאב וחברו יחד עם כל עובדי המקום וצעירה נוספת, וונדי בת השבע־עשרה, ומצלמים את החטיפה ומתעדים את בני הערובה במשך חמשת השבועות שהם מחזיקים בהם. הם רוצחים בשידור חי בת ערובה ומשדרים את הרצח ברשתות הטלוויזיה שעסות על האייטם האלים כמו עופות טרף מורעבים.

לאט לאט זוכה הציבור האמריקאי להתקרב לבני הערובה וקליף ספאב וחיפיד המלוכלכים, (תואם בראד פיט), וזוכה למירב תשומת הלב. זאת גם בגלל ההומור הציני והשפה המלוכלכת בה הוא משתמש. לאחר חמישה שבועות מורדים ספאב וחברו, הדבר גורר מרחץ דמים ממנו נותרים רק ספאב וונדי, שהופכים מייד לגיבורי האומה.

שי שטיינברג

# אזרח למען נשים

**שמוליק כהן, ירושלמי צעיר ובעליה של חברת "אפיק תקשורת בע"מ", מאמין ש"נשים שוות לא פחות". עכשיו הוא מנסה לשכנע את הנשים 'לרוץ' לבחירות המקדימות, בעזרתן של חברות הכנסת נעמי בלומנטל ודליה איציק. בינתיים הקמפיין על חשבונו...**

מאת בלהה דבורי

השבוע נראה חזיון לא שגרתי בקניון במלחה: גבר ושתי נשים, ולצידם בני נוער המשמשים כסייעים, כבשו שני דוכני החתמת הציבור, לעידוד יותר נשים להשתתף בבחירות לפריימריס. זאת במסגרת קמפיין ציבורי כלל-ארצי ואל-מפלגתי, שנועד לעודד נשים להגיש את מועמדותן לבחירות ההולכות וקרבות. את הקמפיין יזמה חברת "אפיק תקשורת בע"מ", בראשותו של שמוליק כהן, וכמובילות קמפיין נבחרו חברות הכנסת דליה איציק ממפלגת העבודה ונעמי בלומנטל מהליכוד, ח"כיות משתי מפלגות יריבות, וזאת כדי להדגיש את המגמה הכלל מפלגתית של העניין.

שמוליק כהן, גבר צעיר, נשוי ואב לשתי בנות, הוא יוזם הקמפיין. על פי תוכניתו, ימומן הקמפיין בעתיד על ידי תרומות של הציבור הרחב ושל גופים שונים. לצורך העניין הקים כהן עמותה שתנהל ותפקח על הכספים. בינתיים המימון הוא מכיסו הפרטי.

גם מי שלא ניחן במידת הציניות, לא יכול להימנע מלנסות ולברר אצל כהן מה הם מניעיו ה"אמיתיים".

כהן משתף פעולה בשמחה ומראה לנו את כמות האנשים הרבה – חילוניים ודתיים – המגיעה לחתום לטובת העניין לשמו התגייס.

"ציפיתי ליותר התנגדויות לפעולה שיזמתי," אומר שמוליק כהן, "אבל מסתבר שאנשים מאד תומכים במהלך. אני מזהה באלה שבאים לדוכני ההחתמה שלנו את השמחה על שלא מדובר בעניין מפלגתי".

על המניע של משרד ליחסים עם התקשורת להיכנס לפעילות שתחילתה במימונו הפרטי אומר כהן: "המשרד שלנו שונה במובנים מסויימים. אנחנו מתמחים בניהול מערכות בחירות וכמעט שלא עוסקים בקמפיינים מסחריים. גם במערכות בחירות אנחנו עוסקים רק עם מה שהאידאולוגיה שלנו הולכת. אי אפשר לקנות אותנו בכסף אלא בעניין".

בין עבודות משרדו של כהן "אוהדים למען רבין", הרצת עוזי ברעם בפריימריס, וטדי קולק בבחירות בשנת 89.

"עבדנו גם על פרויקטים ללא קבלת שכר," אומר כהן, "מדובר בעיקר במערכות קטנות במפלגת העבודה, שהיו לפעמים במחיר עלות החומרים בלבד".

אחרי ההפנינג בקניון מלחה, בשעת לילה מאוחרת, אומר כהן שעיסוקים אלה אינם מהווים את עיקר הקריירה שלו. יש לו חברה קבלנית שהוא משמש כמנכ"לה, והוא גם אחד מהבעלים של חברת "באטו," העוסקת בהחזרי מס לשכירים.

למי שעוד משועבד לחשיבה סטריאוטיפית, הרי הפרטים הבאים: שמוליק כהן אינו איש כספים בהשכלתו, הוא לא כלכלן וגם לא עורך דין. כהן למד כמקצוע "יעוד"... פילוסופיה ותיאטרון. משם המשיך לדרך הנוכחית.

"אז אולי אתה פמיניסט?"

"אני לא מאמין בפמיניזם אלא בשוויון. בין שחורים ללבנים, בין דתיים להילוניים, בין גברים ונשים, בין ערבים ליהודים. אני יכול לחשוב על פעולות מתקנות אבל עדיין מעדיף להביא את המופלים לשוויון מאשר לתתור לאפליה מתקנת".

כך אומר כהן, איש ירושלמי, שבשנת 1983 הגיע לשדה הפוליטיקה באורח מקרי לגמרי, כאשר התנדב לסייע לטדי קולק בתקופת הבחירות. חיש מהר הפך איש התיאטרון והפילוסופיה לאחראי על שיטות העבודה וגילה שהוא מתמצא באירגון. כהן מתנה לאחראי על אזור רחביה ושם גילה לראשונה את מצב אי השוויון של נשים בפוליטיקה.

"היו 14 אזורי קלפי ברחביה, ורציתי לחלקם לגברים ולנשים באופן שווה. אבל הצלחתי להגיע לשתי נשים בלבד. נוכחתי לדעת שהנשים אינן מעוניינות בעיסוק הפוליטי".

"היום, כמי שעוסק במערכות פוליטיות, אני מרגיש שיש לגרום לנשים להתמודד בבחירות. הבעיה העיקרית היא בכך שהן לא רוצות בדרך כלל להיכנס לפוליטיקה, ברוב המקרים מתוך-חשש," אומר כהן.

ההחלטה של כהן ליזום את פעולתו הנוכחית למען מעמד האשה בעיצוב המדיניות הישראלית נולדה לאחר שהתבקש לעשות קמפיין להעלאת המודעות הציבורית לצורך בשריון מקומות לנשים.

"שריון הוא בית כלא, בו גורמים לנשים להתמודד בינן לבין עצמן על מספר מקומות שממילא הובטחו להן," אומר כהן. מתוך מחשבה זו החליט לא לקחת את העבודה המוצעת, אלא לפעול עצמאית צעד אחד קדימה – להגברת ייצוג נשים.

כהן אומר שלקח לו זמן לגייס את חברות הכנסת איציק ובלומנטל לצורך העניין.

"ישבנו וחשבנו על דרך לגייס הרבה כספים, והחלטנו לצאת בקמפיין על חשבון המשרד. אני מאמין שנצליח לגייס בעתיד את הכסף ואולי אפילו נרוויח על הקמפיין."

כהן מקווה שגורמים ציבוריים שיזדהו עם מטרות הקמפיין יסייעו במימונו, וכתוצר לוואי יזכו – מעבר ליוקרה הציבורית – גם לאיזכור שמם כנותני חסות בפרסומים השונים.

שמוליק כהן מגדיר עצמו כאיש מפלגת העבודה. הוא גדל כבן למשפחה חרדית ולדבריו איבד זה מכבר את האמונה הדתית. אך ניכר בו, שבמעשיו שלו הוא מאמין גם מאמין: "אני חושב שאנו מתחילים תהליך של שינוי חברתי," הוא אומר.

"אני חושב שאנו מובילים כעת שינוי עקרוני. אנו מאפשרים להרבה נשים לבטא צורך קיים. אני חושב שבתור לפני הדלת לפריימריס יעמדו הפעם הרבה יותר נשים, ואם לא עתה אז בפעם הבאה."

נעמי בלומנטל, דליה איציק, ושמוליק כהן בתווך, ליד דוכן ההחתמה בקניון מלחה בירושלים.

איזי לונג ממליץ ולהיפך

## זהירות נייר!!

תדעו לכם שהפעם אני הולך להפחיד אתכם ומי שלא אוהב לפחד שיעבור ישר למוצר הבא.

מוכנים?

ובכן, מדי פעם מודיעים לנו על מוצר חדש שאין בו מה שהיה במוצר הישן, אבל אף אחד לא שם לב שאם זה נכון, אז כבר מזמן היינו צריכים להינזק בגלל השימוש במוצר הישן.

דוגמה?

המוצר החדש הוא נייר מבית "רוש רוש", שמשתמש רק בחומרים ידידותיים לסביבה.

ומה אין בו?

"הרוש רוש" נטול כלורין להלוטין (ההדגשה במקור) לא כמו הנייר הקודם, שגרם בגלל הכלור שבו לזיהום נהרות, הפרשת רעלים ופגיעה במי השתייה, באדם, בחי ובצומח.

לעומת זאת המחברות מתוצרת "רוש רוש" ידידותיות לסביבה ובלתי מסוכנות לילדים.

געוואלד!!

למה רק עכשיו זה נודע לנו?!

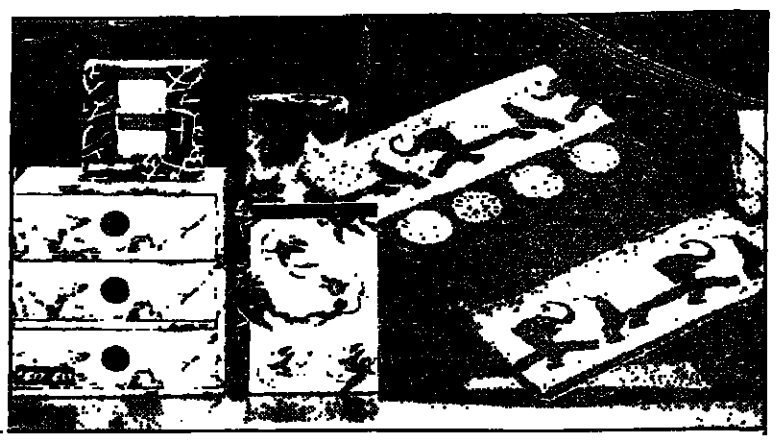

## 1695 זה הרבה?

באמת שאין לי מושג אם 1695 ש"ח לכיריים של גז זה הרבה או מעט.

אבל ה-1695 הזה הם כיריים מתוצרת "ברנדר", שיש בהן מה שלדעתי חייב להיות בכל מערכת המשתמשת בגז. יש להם שסתום בטחון שסוגר את הגז ברגע שהאש נכבית כתוצאה מרוח או מכל סיבה אחרת, ובנוסף לזה שסתום הבטחון ומערכת ההצתה שלובים יחד בכפתור אחד.

עכשיו אתם תגידו לי: 1695 ש"ח לכיריים האלה זה הרבה?

למידע נוסף: ברנדרשף, יורם שינרלמן, 03-9265888.

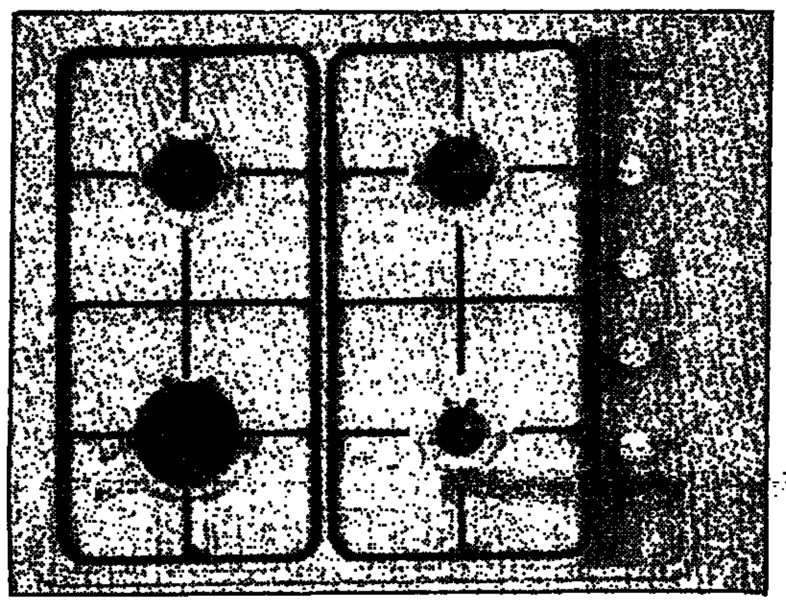

## הראש היהודי

זוכרים את אורי זוהר בשיר הבלתי נשכח: לא מדינה נידחת... הארץ מתפתחת... הראש היהודי ממציא לנו פטנטים... וכו' וכו' עד תריס זז, תריס עף, תריס בום: תפסיק לשבור את הקרניים!!!

זוכרים?
אז הנה.

פיתוח ישראלי חדשני שנרשם גם כפטנט בארה"ב נקרא "רב שלב" ובעל אפשרויות פתיחה וסגירה של תריס רפפה ותריס גלילה גם יחד.

מופעל חשמלית או ידנית ונהנה מיתרונותיהם של שני התריסים. אין צורך לחצוב בקיר כמו בתריס גלילה אבל אפשר לכוון את פתיחת השלבים כמו בתריס הרפפה, כדי לשבור את הקרניים...

המחיר המומלץ לצרכן – 550 ש"ח למ"ר פלוס 400 ש"ח למנוע. ייצור ושיווק: אלומיניום ידידיה בע"מ.

ותראו איך שנבואות מתגשמות...

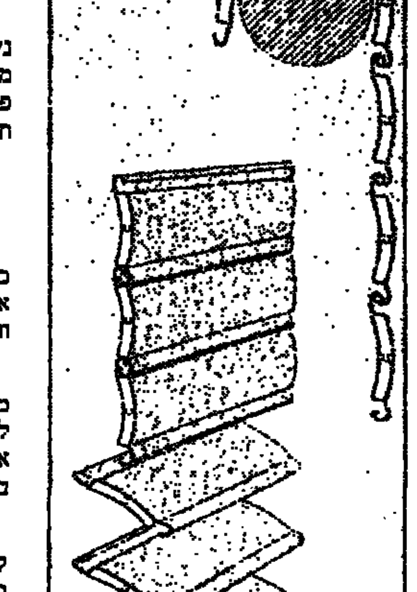

המדור "איזי לונג ממליץ ולהיפך" נכתב בידי אהרן שמי

מתכון מבית טוב / שוש אנג'ל

## פאי פירות

**כמויות:**

200 גר' קמח
50 גר' סוכר
קורט מלח
100 גר' חמאה
3 כפות חלב קר מאד

**למלית:**

4-5 אגסים בשלים גדולים (אפשר להשתמש גם בכוס שזיפים מגולענים).
1 שקית שמנת מתוקה
2 חלמונים
2 כפות סוכר
1 כף קוניאק

**אופן ההכנה:**

1. מערבבים את הסוכר והמלח עם הקמח.
2. חותכים את החמאה לקוביות קטנות ומערבבים עם הקמח.
3. מעבדים את הבצק בקצות האצבעות, מוסיפים 2-3 כפות חלב קר וממשיכים ללוש.
4. יוצרים כדור בצק ומכניסים למקרר לחצי שעה עד שעה.
5. משמנים תבנית פאי בחמאה ומקמחים אותה. מרדדים את הבצק ושוטחים בתוך התבנית. אופים בחום 180° עד שהבצק מזהיב קלות.

**הכנת המלית:**

1. מקציפים את השמנת עם החלמונים, הסוכר והליקר.
2. חוצים את האגסים לאורכם, מוציאים את הגרעינים (אם משתמשים בשזיפים מוציאים את הגלעין אך לא חוצים לשניים).
3. מגביהים את חום התנור ל-200°.
4. מניחים את חצאי האגסים כשצידם המעוגל כלפי מעלה על תחתית הפאי האפויה למחצה, ויוצקים מעליהם את השמנת המתוקה, אופים כ-30-40 דקות.

מגישים קר.

אפרופו / חיה יוסף

## מעובש ליובש

**איך לשחרר ארון ותכולתו מתוצאות לחות שנכנסה בו, ולמנוע את הישנות התופעה**

תשמעו מה שקרה לי, יקית כמוני ששומרת על סדר ונקיון בבית, מה שקורה ויכול לקרות לכל אחד. פתחתי את הארון כדי להוציא תיק, והתיק הנאה שלי היה מכוסה בשכבה אפורה מאוד לא יפה שהדיפה ריח לא נעים. אהה, אמרתי לעצמי, חדרה לחות לארון. וכידוע, לחות בלי אוורור גורמת לעובש.

לא זרקתי את התיק. קניתי בקבוק גדול של אקונומיקה, כיסיתי את ידי בכפפות ניילון, רוחצתי את התיק באקונומיקה והנחתי אותו להתייבש על אדן החלון. הוצאתי את כל התכולה מן הארון ואת הבגדים תליתי בגינה. (יש לי גינה קטנה ואם אין לכם, תתלו ממש על יד חלון פתוח, רצוי למשך כל הלילה. אחר כך מכבסים או מוסרים לניקוי יבש.)

ועכשיו לטיפול בארון: מנקים במטלית יבשה. טובלים מטלית באקונומיקה ורוחצים את דפנות הארון עד שכל מילימטר לח מאקונומיקה. סוגרים את הארון, כדי שלחיידקים תהיה אפשרות למות בשקט. אחרי כמה שעות פותחים את הארון ונותנים לו להתאוורר, לפחות כמה שעות או לילה שלם.

לשנה הזאת גמרתם עם בעיות העובש. כדי שזה לא יקרה שוב בשנה הבאה, תוכלו לקנות ולשים בארון חומרים מיוחדים לספיגת הלחות, והם טובים מאוד. תשאלו את האחראי בסופרפארם או כל סופר אחר. רצוי, בנוסף, כדאי לפזר כמה עוקצי ציפורן. זה נותן ריח נהדר וגם מונע חדירת חרקים למיניהם.

פריטי כביסה עם כתמי עובש רצוי להשרות במי בוראקס (אבקת בורו). קונים בבית מרקחת. מוסיפים על כל ליטר מים כף בוראקס או מכינים תמיסה של בוראקס עם מי חומץ, חצי חצי. כתמים ישנים מסירים בעזרת סאלמיאק או אקונומיקה – כמובן רק על בד לבן.

עור: כתמי עובש על עור – בגדי עור, נעליים או תיקי עור, מנקים בצמר גפן ספוג בקרם ידיים, מנגבים במטלית ספוגה במעט אקונומיקה. לאחר הייבוש מורחים מעט משחת נעליים שקופה.

עובש בקירות: להסרת פטריות ועובש מעל הקירות מברישים את המקום המוכתם במברשת, רוחצים באקונומיקה, מייבשים וצובעים בצבע הקיר.

*נ.ב.: לשאלה שהגיעה למערכת באשר לניקוי כתמים על משי:*
המדובר בהשרייה במי סודה, סודה בבקבוק, לא באבקת סודה לשתייה מומסת במים.

בריאות / עזרא חן

## טוס לשלום, החימצון תקין

**במכון לתפקודי ריאות ב"שיבא" מופעלת בדיקת טרום-טיסה לחולים קשים במחלות ריאות ולב. תמורת 315 ש"ח יכולים חולים בסיכון גבוה לבדוק אם יצליחו לנשום בשלום במהלך הטיסה, בשל כמות החמצן הנמוכה יחסית, או שחברת התעופה צריכה לציידם בתוספת חמצן**

ככל שעולים מעל פני האדמה, פוחתת כמות החמצן באוויר. על הקרקע, בגובה פני הים, שיעור החמצן באוויר הוא 21 אחוזים. בגובה 2,500 מטרים מעל פני הים יורד שיעור החמצן ל-15 אחוזים.

החמצן חיוני לתהליך חימצון הדם: הוא נקשר לכדוריות האדומות, המעבירות את החמצן לכל הרקמות בגוף, וירידה בכמות החמצן פוגמת ברמת החימצון.

מטוסים טסים בגבהים של 3,500 עד עשרה אלפים מטרים, שבהם שיעור החמצן באוויר נמוך מאד. לכן מותקן במטוס מנגנון לוויסות ריכוז החמצן, השומר בדרך-כלל על שיעור של *15* אחוזים חמצן. אמנם זהו שיעור נמוך מזה הקיים באוויר שנושמים רוב תושבי כדור הארץ, "אך לזמן הטיסה, הקצר יחסית, אין בכך בעיה לרובם המכריע של הנוסעים," אומר ד"ר שלמה בדרוזאי, סגן מנהל "מכון לתפקודי ריאות" בתל-השומר.

אצל אדם בריא, מסביר ד"ר בדרוזאי, קיימים מנגנוני ויסות המתגברים על הירידה בכמות החמצן באוויר. במצב כזה, באופן טבעי גוברים קצב הנשימה, עומק הנשימה (כמות האוויר הנגשמת), וקצב הלב. "כל אלה גוברים במידה מועטה, וזה מספיק לאיזון רמת החימצון. בתנאים רגילים אנחנו נושמים בין 300 ל-500 סנטימטרים מעוקבים של אוויר, וכאשר שיעור החמצן באוויר הוא כ-15 אחוזים, כמו בזמן טיסה, אנחנו מגבירים מאמץ בלי להרגיש, ונושמים עוד 50 סנטימטרים אוויר".

מספר האנשים הטסים הולך וגדל בשנים האחרונות בכל העולם, ובהתאם גדל גם מספר הנוסעים החולים במחלות ריאה כרוניות ובמחלות לב. ירידה ברמת החימצון בתחת לערכים המוגדרים כקווים אדומים, עלולה לגרום לחולים אלה קשיי-נשימה וסיבוכים.

מחלות ריאה המגבירות סיכון בשל דלילות החמצן הן מחלות שבהן פגועה רקמת הריאות ופגום תהליך החימצון, כמו אמפיזמה *(נפחת)* בה הרוסות בועיות הריאה, ברונכיט כרונית ועוד: מחלות שרירים הפוגמות ביכולת התנועה של בית-החזה, ולכן מקשות על הנשימה; ועקמת חוט השדרה, המגבילה גם היא את יכולת התנועה של בית החזה. כן מגבירות סיכון מחלות אי-ספיקת לב: בשל הירידה בחימצון שריר הלב, גובר הסיכוי להפרעות בקצב הלב, או לדום לב.

ד"ר בדרוזאי מציין כי באחרונה גברה מודעות חברות התעופה לחשיפת החולים הקשים לסיכון בזמן טיסה. חברת "דלתא", למשל, מבקשת ממזמיני כרטיסי הטיסה למלא שאלון על מצב בריאותם, ובמשך שנה אחת שלחה לבדיקות רפואיות, לפני הטיסה, כ-1,100 נוסעים שדיווחו על מחלות שיש בהן סיכון גבוה להתגברות סיבוכים בשל דלילות חמצן. לרבים מהם נקבע כי עליהם לקבל תוספת חמצן במהלך הטיסה.

באחרונה הונהגה במכון לתפקודי ריאות בשיבא "בדיקת טרום טיסה" לחולים במחלות ריאות ולב, בראשונה בארץ. ד"ר בדרוזאי מציין כי בדיקה כזו נהוגה זה מכבר במרכזים רפואיים בעולם.

הבדיקה נעשית באמצעות בלון ובו אוויר המכיל 15 אחוזים חמצן, בדומה לשיעור הקיים בזמן טיסה, והיא כוללת בדיקות נוספות של תפקוד הריאות ורמת החימצון בדם. מחיר הבדיקה – 315 ש"ח.

"ראוי להדגיש כי חולים סבירים אינם נחשפים לסכנה בזמן טיסה, והיא קיימת לגבי חולים קשים, שעל פני הקרקע, במצב מנוחה, רמת החימצון שלהם בקושי מאוזנת, והם מתקשים בכל מאמץ קטן. לכן ירידה קטנה של רמת החימצון יכולה להכניסם לסיכון, וכדי להגביר את בטיחות הטיסה אנחנו ממליצים להם להיבדק.

"אם רמת החימצון יורדת מתחת למה שאנו מגדירים כקווים אדומים, אנחנו מוסרים בידיהם מכתב לחברת התעופה, הממליץ על מתן חמצן במהלך הטיסה".

ספר לאם ולילדה / שרה לוין

## רחשי לב אם-ילד

"דְּבָרִים שֶׁלִּפְעָמִים חוֹשֶׁבֶת אִמָּא" – שירים, שושנה ארבלי-רוזה. ציור העטיפה: בתיה גולדשטיין, איורים: נירית ארבלי, הוצאת ירון גולן, 148 עמ'

בספר שירים זה נמצא סיטואציות רבות מחיי אמא, אשה, ילד. הספר מחולק לשני שערים. הראשון: יחסי האם והסביבה מנקודת מבטה של האם. האם כמו משוחחת עם ילדה, מעמיסה עליו את יגונה, את בדידותה ואת שמחותיה ומלמדת אותו דרכי התמודדות עם העולם. בחלק זה 67 שירים.

וְאִם תֹּאהֲבֵנִי, יַלְדִּי...

וְאַתָּה, יַלְדִּי, אוּלַי תֹּאהֲבֵנִי
לֹא רַק מֵחֹסֶר בְּרֵרָה,
אַתָּה לְאַפֵּךְ אָכֵן לֹא בְּחַרְתָּנִי
אַךְ אֲנִי בָּחַרְתִּי מַמָּשׁ בְּךָ.

לְךָ הֵן יַלְדִּי נָתַתִּי מִכֻּלִּי,
לְלֹא כָּל מְחִיר, וּלְלֹא כָּל תְּמוּרָה,
וְטֶרֶם בִּינָה שֶׁאֵין לְהַחֲלִיפֵנִי,
לְעוֹלָם לֹא תִּהְיֶה לְךָ אִמָּא שְׁנִיָּה.

וְאַל נָא תִּשְׁקֹל כֹּה בְּזוֹל אֶת שֶׁלְּךָ
כְּאוֹתָם אֲהוּבִים שֶׁהָיוּ לְפָנֶיךָ,
שֶׁחָלְשָׁה דַּעְתָּם מֵרֹב אַהֲבָה
וְהִסְתַּרְתִּי אוֹתָם עַד בּוֹאֲךָ.

אָז הָיָה לִי אַתָּה אוֹהֵב לְלֹא תְּנָאִים,
כָּזֶה הַמַּצְדִּיק כָּל הַתְּאָרִים,
וְכַאֲשֶׁר יִתְרַבּוּ בְּשָׁמַי עֲנָנִים
אַתָּה תִּהְיֶה כֹּה שׁוֹנֶה מֵאָבִיךָ.

ובשער השני: סיטואציות שונות מנקודת מבט של ילד, וכאן הילד מספר לאמו על חוויותיו, על קשייו – כמו בשיר "חייב ללכת לבית-הספר", שלדעתו אין הוא מתאים לכל: "הייתי רוצה ללמוד ברוך מעט אחרת": תקוותו של הילד שאמו תאהב אותו תמיד, ללא תנאי בשיר "והאהבה – היא איננה נגמרת?" ובסוף השיר תשובת האם:

"הָאַהֲבָה, בְּנִי, לְעוֹלָם אֵינֶנָּה נִגְמֶרֶת,
אָמְנָם לְעִתִּים הִיא לָבוֹא מִתְאַחֶרֶת,
אַף אַתָּה תְּהַנֶּה, וְלֹא תַחֲלִיפֶנָּה בְּאַחֶרֶת,
אֲבָל, בְּיִחוּד אֵצֶל אִמָּא הִיא הוֹלֶכֶת וּמִתְגַּבֶּרֶת."

ועוד רחשים על השבת, על הים השמש, על "סוד" שאבא גילה לו, כנושא יום-הולדת לאמא, שאין הוא מבין כל-כך את משמעותו, על יחסיו עם אחיו הקטן, ועוד ועוד. בחלק זה 53 שירים.

הספר זיכה את המחברת ב"פרס רחל לשירה לשנת 1994".

ציור העטיפה, של בתיה גולדשטיין, מרשים.

# טלוויזיה

## חינוכית

08.00 ג'יאנלים. שעתיים וחצי של חידות, פרסים, משימות ותחרויות בשילוב סרטים וסדרות לילדים.
09.00 הקלברי פין. סדרת אנימציה.
10.00 הנסיכה האסטרונאוטית.
10.30 משאלות לב. סדרת דרמה.
11.00 המשמר. אולפן קיץ לנוער.
11.10 שנות הקסם. סדרה קומית.
11.50 בעקבות הכוכבים.
12.20 אמא, בלש פרטי. סדרה קומית.
13.00 ג'יאנלים.
14.00 אושפט.
14.30 מסיפורי המלך בבר.
15.00 הנסיכה האסטרונאוטית.
17.00 ערב חדש.

## בכלית

06.30 חדשות בערבית. מבזק.
06.31 חדשות בערבית.
06.45 שעת כושר.
07.00 בוקר טוב ישראל.
15.30 זאפ לקיץ.
15.32 האופנובנים מהמאדים.
15.55 זאפ לקיץ. רובלה.
16.00 תיכון הלבבות השבורים.
16.45 זאפ לקיץ. זאפ בא אליך.
17.00 ערב חדש.
17.35 זאפ לקיץ. הבי הבי זאפ.
17.40 המלופים והתינוק הרגיל.
18.10 זאפ לקיץ.
18.15 החדשות באנגלית.
18.30 מבט. דיון בענייני היום.
19.00 חדשות.
19.30 מוקדים בשמחה. מעידות, פספוסים ומתיחות במצלמה נסתרת.
20.00 מבט + שבשבת.
21.00 קלף חזק. קסמים ובידור עם ליאור מנור.
21.30 יומן תרבות.
22.15 עניין אישי. חיים גיל משוחח עם עוזי בר־צבי.
22.40 חשיפה לצפון. סדרת דרמה.
23.30 מהיום למחר. יומן חדשות.
24.00 פסוקו של מקום.

## ערוץ 2

09.45 שידורי היום בערוץ 2.
09.55 היום שיר.
10.00 יוסף המספר. "אגסית" (ש.ח)
10.30 כנפי הרעם. סדרת בובות מונפשת.
11.00 זמן ריטני. "אגדת ברווזים" ו"עולם מחרוזי" (ש.ח)
12.00 חיים חדשים. סדרת דרמה לנוער מבית היוצר של וולט דיסני (ש.ח)
13.00 פלפטום (ש.ח)
13.05 גבילן. סדרת מתח והרפתקאות.
14.00 תחת שמי אפריקה. סדרה.
14.30 תיק תק. משחק טלוויזיה.
15.00 היפוקס. סדרת מתח ופעולה.
16.00 היפים והאמיצים. סדרת דרמה.
17.30 פלפטום. מופע בידור לפני קהל.
18.00 שיק. מגזין אופנה שבועי.
18.30 שפץ ביתך. סדרה קומית.
19.00 מסע עולמי. מגזין טיולים ומסעות. הפעם: יוגוסלביה.
19.27 יותר מזל משכל. שעשועון טלוויזיה.
20.00 חדשות.
20.30 אנשים מצחיקים מאוד.
20.45 פתוח או יותר. משחק טלוויזיה.

21.20 סינמה 2. "באמצע כבורות". חברתו של תלמיד קולג' זורקת אותו כי אין לו מושג איך מתנהגים עם אשה, אז הוא עובר על זה. הוא מתחיל לעבוד כשליח פיצה והופך את חייהן של כמה מבשלות בגבעות בוורלי הילס המשועממות להרפתקה פראית ורומנטית. משתתפים: פטריק דמפסי, קייט ג'קסון, קארי פישר וברברה קארה.
23.20 "משפחת הראל". מיני־סדרה קומית בהפקה מקורית. משתתפים: גידי גוב, עדנה מזי"א, יורם חטב, אסף אשתר, אורי גוטליב, שירי גולן ורוניה דוידה. במאים: ריקי אריכא ומוטי אבידע.
24.00 חדשות.
24.05 כרטיס ל־2. מגזין תרבות.
24.35 אהבה אחרת. סדרת דרמה.
01.30 בית משותף. סדרה קומית.
01.55 אוכל אמיתי בסין. סדרה תיעודית.
02.20 נשק סודי. סדרת תעודה העוסקת בבלי נשק.
02.45 היום שיר.

## חינוכית 23

15:30 צער גידול בנות. שם הפרק: החתונה (חלק ב')
16:00 צלילים מן ההיכל: (ש.ת. מיום ו')
18:00 שעת כושר.
18:15 הרוכבים הצעירים. שם הפרק: שוד הג'נטלמן
19:00 בתבוחים – תוכנית בענייני צרכנות לבני נוער צעירים לפני גיוס.
19:30 קרובים קרובים – סדרה קומית. שם הפרק: דמי כיס
20:00 לעולים: "ערב חדש" עם כתוביות ברוסית.
20:30 קייט ואלי. שם הפרק: כמו בימים ההם
21:00 עושים עסקים – תוכנית שבועית לעצמאים בנושא ניהול עסק פרטי קטן, כולל ייעוץ, הדרכה וטיפים.
21:30 שיחות ברוח – שיחות במגוון נושאים עם אישים שונים. שיחה עם פרופ' אליעזר שביד

## ערוץ 33

16.00 אולפן פתוח בערבית.
16.15 סרטים מצוירים.
16.45 ביום ליום. מגזין בערבית בנושא החדושים המבצאות, חקלאות וסביבה.
18.30 זכינו במשפט. סדרה בערבית.
19.00 חדשות בערבית.
19.30 מבזק סלכסק.
19.35 מגזין אנ.בי.אי.
20.05 סינמה 3. מגזין לענייני קולנוע.
21.00 מבט לחדשות.
21.30 סלכסק. מגזין לענייני כלכלה, תעשייה ושוק ההון.
22.00 סרט קולנוע: "השחקנית". סיפורה של נערה בת אינגלנד בתחילת המאה ה־20 שחולמת להיות שחקנית תיאטרון בכל מחיר. אביה מנסה לשכנע אותה שזהו מקצוע שאינו מקובל על נשים, והנערה מתנגדת ההיענות נמעסה. משתתפים: ספנסר טרייסי, תרזה רייט, ג'ין סימונס ואנתוני פרקינס. הסרט מבוים על ידי ג'ורג' קיוקור מבוסס על הרומן מאת השחקנית רות גורדון (1953)

## המזרח תיכונית

13.00 מערוץ ה־700 (רונג: 13.55 סרט: "ליידי בורלסקה". דרמה 15.30 משפחת הבומים (מצוירת) 15.55 היתקליף החתול (מצוירת) 16.20 חדשות הבלש (מצוירת) 16.45 הבית המעופף (מצוירת) 17.10 הוראי ס"ג (בלש) 18.10 מגנוט, בלש פרטי (סדרה) 19.00 חדשות העולם (ערבית) 19.30 סי.אנ.אן מרתות 20.00 בית אריסון (סדרה קומית) 20.30 ג'ק הענק (סדרה בלשית) 21.20 חוק וסדר (סדרה) 22.10 מערוץ ה־700 (רונג: 23.00 תוכנית ספורט).

# כבלים

## ערוץ 3

08:00 רוקסנה. אופרת סבון (ש.ח)
08:50 קפקה לימורים. קליפים ברצף.
09:00 להיות את הזיים. אופרת סבון (ש.ח)
09:45 צעירים חסרי מנוח. אופרת סבון (ש.ח)
10:30 קרובים רחוקים מאוד. קומדיה.
10:55 הכל נכאר במשפחה. קומדיה.
11:25 סלבטה. טלנובלה (ש.ח)
12:10 צבעים שבצבים. דרמה (ש.ח)

12:35 פרי מייסון. דרמה.
13:30 פתוחים באחת וחצי. תכנית אירוח.
14:05 קפקה לימורים. קליפים ברצף.
14:20 מקום אחר. דרמה.
15:10 רוקסנה. אופרת סבון.
15:55 נוסט לנוריגו. דרמה.
16:45 צבעים שבצבים. דרמה.
17:10 אנטנלה. טלנובלה.
18:00 להיות את הזיים. אופרת סבון.
18:45 צעירים חסרי מנוח. אופרת סבון.
19:30 שידור מקומי.
20:00 סלבטה. טלנובלה.

20:50 בידור העיר.
21:15 יצפאן עובר כל גבול.
21:40 נשיקה לפני המוות (1991, ארה"ב). מותחן בכיכובו של מט דילון. צעיר שאפתן חותר להגשים את החלום האמריקאי בדרכים רצחניות. הוא מצליח להינשא לאחת משתי בנותיו התאומות של איל פלדה עשיר, וכשזו הרה הוא רוצח אותה ופונה לאחותה. במאי: ג'יימס דירדן. עם: שון יאנג ומקס פון סידוב.
23:20 סיינפלד. קומדיה.
23:45 איאן ג'י. דרמה.
00:35 חוק וסדר. דרמה.
01:25 מיטות נשיקה. פעולה.
02:15 רציחותיה של מארי פיינן. מיני־סדרה.
03:00 דינוק לאתגול. דרמה.
03:50 סוד של הדוקן השומר. מיני־סדרה.

## ערוץ הסרטים

10:30 בגדיי השמנתה. סרט שיבר.
12:10 טיקלום גיקלבי (1947, אנגליה) (ש.ח)
14:00 אהבה ומלחמה (1987, ארה"ב) (ש.ח)
15:30 סרט קצר: כל לילה שהוא.
15:45 טומי (1975, אנגליה) (ש.ח)
17:40 רובין הוד (1991, ארה"ב) (ש.ח)
19:25 אוצרי השמש (1987, ארה"ב) (ש.ח)
20:50 חדש בקולנוע.
21:00 אשה, בגדים ושטות פתוחן (1991, ארה"ב). דרמה. קלוגעונת צעירה ויפה מנסה למצוא את יעודה בחיים ומגלה, במקביל, פרשיות אהבה עם כמה גברים. במאי: מוטי פיבאי. עם: ג'ניפר רובין, לאנס אדוארדס וגרנט שאו.
22:30 הבוחשה (1992, ארה"ב). דרמה. שורבת דין צעירה סלום אנג'לס, אופנעונית קשוחה ועקשנית, נקלעת לעיירה קטנה וציורית, ונעשית מעורבת בפרשייה אונס, זילול בבנים ורמיסת החוק. היא מעודדת נערה צעירה לצאת ולהיאבק בפרחחים שאנסו אותה. במאי: רן לתר. עם: אמבורה והנהיר, דין סטוקוול, דן גוסייר, לי קארלינגטון.
24:00 בוקת החוף (1988, ארה"ב). גירסה מחודשת לסרט אימים מצליח מ־1958. בועה מסתורית מגיעה לכדור הארץ בעירה מסאפ, משתוסת בהווי עיירה שלוה ומתפשטת מתוך אנשי כדי להטריף. בימוי: צ'אק ראסל. עם: שאנני סמית וקווין דילון.
01:35 9 וחצי שבועות (1986, ארה"ב). הרומן הקולנועי הנועז המפורסם בין קים בסינגר הערינה לבין מיקי רורק המסתורי, שגורר אותה למערבת יחסים חריגה. מבוסס על הרומן של אליזבת מקניל. במאי: אדריאן ליין.
03:30 גנב הלבבות (1984, ארה"ב). דרמה. פורץ נתקל בבית קודבנו ביומנים אישיים של דיירת הבית, ומחליט לחזר אחר הבחורה תוך שימוש במידע הסודי שנחשף לפניו. במאי: דאגלס דיי סטיוארט. עם: סטיון באואר, ברברה ויליאמס, דיוויד קרוז, ג'ורג' וונדט.
05:10 בחשות זרה (1983, ארה"ב) (ש.ח)

## ערוץ הילדים

06:30 מצוירים על הבוקר.
08:00 גינת ההפתעות. בימוי, באוי הרבורה.
08:30 פליקס החתול. אנימציה מדובבת.
08:50 הטחנן של כאילו.
09:10 פרופסור קשת. אנימציה מדובבת.
09:30 הספריה לאוצר. אולפן חי.
09:35 עליזה בארץ הפלאות.
10:00 כדור פורח. אולפן חי.
10:05 פאוור רייננג'רס.
10:25 כדור פורח. אולפן חי.
10:30 ג'ימס כונר הצעיר. אנימציה מתורגמת.
10:55 כדור פורח. אולפן חי.
11:00 הכדור החד לקפר. קומדיה.
11:25 כדור פורח. אולפן חי.
11:35 מסתורים לבר.
11:55 כדור פורח. אולפן חי.
12:00 חיים קשים על כדור הארץ. הרפתקאות.
12:45 כדור פורח. אולפן חי.
13:00 המופע של רן וסטימפי.
13:25 הנו. משחק טלוויזיה אינטראקטיווי.
14:00 גינת ההפתעות. בימוי, באוי הרבורה (ש.ח)
14:30 פליקס החתול (ש.ח)
14:50 הטחנן של כאילו.
15:10 פרופסור קשת (ש.ח)
15:30 סיפורים מיוחדים.
16:15 אגדות קלאסיות.
16:30 עד ערוץ הילדים.
16:45 ביבי יזאי.
17:10 עד ערוץ הילדים.
17:20 להתגבר ולהתגבר.
17:40 הלהמות קליפורניה. קומדיה.
18:05 עד ערוץ הילדים.
18:10 קשה, בידור.
18:40 עד ערוץ הילדים.
18:50 מסתורים לבר.
19:15 לוני טונס. אנימציה.
19:25 עד ערוץ הילדים.

"קרובים קרובים" בצילום "משפחתי". חינוכית 23, 19:30

## הצגה שניה

22:00 מאום הקטן והלשי הגדול (1970, ארה"ב). סרט מסע בכיכובם של רוברט רדפורד ומייקל ג'יי פולרד. שני אופנוענים, אחד טוב לב והשני אגוצנטרי הנצלן יוצאים למסע בשעתף ברחבי ארה"ב ומסתבכים בהרפתקאות אלימות. בימוי: סידני ג'י. פיורי. עם: נוה, בוי ג'נוור ולורן האטון.
23:40 הדיוט את שמה בבאוחה (1958, אנגליה). דרמה של לואיס ג'ילברט. ב־1940 מגייסת אלמנת הבריטית של קצין צרפתי לשירות ריגול עלילות והרפתקאות במסגרת הכיבוש הבריטי. עם: וירג'יניה מקנה ופול סקופילד.

## שש פלוס

19:30 שלושה בדירה אחת. קומדיה.
20:00 גשואים פלוס. קומדיה.
20:30 להתגבר ולהתגבר. קומדיה.
20:55 אבא הורג, אמא הורגת. קומדיה.
21:20 חופשי על הבר. קומדיה.

## ערוץ 8

06:00 אנציקלופדיה פתוחה. מדע הטבע (שידור חוזר ב־18:00)
12:00 דיסקברי. היסטוריות (ש.ח)
12:30 דיסקברי. דיוק של טבע (ש.ח)
13:00 דיסקברי. במעקב (ש.ח)
13:30 דיסקברי. קסיום (ש.ח)
14:00 אנציקלופדיה פתוחה (שידור חוזר ב־18:00)
16:00 דיסקברי. היסטוריות (ש.ח)
16:30 דיסקברי. דיוק של טבע (ש.ח)
17:00 דיסקברי. במעקב (ש.ח)
17:30 דיסקברי. קסיום (ש.ח)
18:00 אנציקלופדיה פתוחה. אמריקאה ביחסה.
18:55 אנציקלופדיה פתוחה. ביה הארץ.
19:25 אנציקלופדיה פתוחה. רקעי ארצות.
20:00 דיסקברי. להיות ולהיות.
20:30 דיסקברי. אנשים נוקדים.
21:00 כלסקות. מגזין ערוץ 8.
21:30 דיסקברי. התחרלים.
22:00 בראבו. בגיל ההלוגות. סרט על הצלחן באגיל קבלה, להעדיך את באך, בוסקה של הכנרים האלי יצירתו המפורסמת של היוצר קומליבר.
23:10 בראבו. האמבט בחיבבה "שירי אהבה ותלישה".
24:40 בראבו. הארבה הגבוה. יצירתה של הבלרינה הבריה אלכסנדרה לאה, בביצוע הלהקה הסינפובית של בהרהנה.
01:10 אנציקלופדיה פתוחה (שידור חוזר ב־15:00)

# רדיו

## קול המוסיקה

06.06 שחרית מוסיקלית, שעה ראשונה. מוקרט: קונצ'רטו בפה מג'ור לשתי קרנות, תזמורת כלייקשת ושני חלילים ח. באמון, מ. צ'קי/ קונצ'רטו אסטסורוס/ י. שרתוק; אבל: סימפוניה מס. 3 ברה מג'ור וקוסלנה/ א. שפהרת; מוצרט: קונצ'רטו מס. 11 בפה מג'ור לפסנתר ולתזמורת, ק. 415 הפסנתרן פיטר פרנקל עם רביעיית כלייקשת.
07.07 שחרית מוסיקלית, שעה שניה. ויוסי: קונצ'רטו בלה מג'ור לשני חלילים ולתזמורת (ר"פ. רמפאל/ ר. וילסון/ "המולנים מתנסו"/ ק. שימוניה; הנדל: הסוויטה במי־במול מג'ור; הייד: נוקטורן מס. 4 בדו מג'ור.
08.05 שחרית מוסיקלית, שעה שלישית. באך: סוויטה מס. 2 לחליל ולכלייקשת, ר"ב 1067; ברהמס: סונטה לכינור ולפסנתר, אופ. 108; שוברט: "פרנגר".
09.05 קונצרט בוקר. מוצרט: רביעיית חליל בדו מג'ור, ק. 285 ב; פרוקופייב: הסימפוניה הקלאסית, אופ. 25; דבוז'אק: קונצ'רטו לפסנתר ולתזמורת, אופ. 33; ברהמס: "ריגאלדר", קנטטה אופ. 50, עליפי בתוב ר. שטראוס: "סימפוניה אלפינית", אופ. 64.
11.57 בימת שיר. פ. הלדרלין: "פטמוס".
14.06 הדרך. צלילים וקולות בעקבות הזמן. 15.00 הקול פתוח. מגזין קול המוסיקה לתרבות ולאמנות.
16.00 מאולפן הקלישות. עמוס בועיסון, ויולה. באך: פנטסיה כרומטית; יוסף טל: סוויטה לוויולה סולו; תמר מושכל: מוסיקה אבל; מנחם צור: פרלוד; מגנינר: קפריס מס. 5; הצ'מור־אן: סונטה לוויולה סולו.
17.00 קול המוסיקה הקאמרית בגליל העליון, 1995. מנהלסון: רביעיית כלייקשת בפה מינור, אופ. 80; שומאן: ראנטים לסופראן ובריטון; פרסל וגרשווין: יצירות קוליות וכליות.
19.00 תקליטורים חדשים. ורדי: "לה טרוויאטה", אופרה בשלוש מערכות/ חלק ב': סיבליוס: יצירות לפסנתר בנגינת ראלף גוטוני.
21.05 קול המוסיקה הקאמרית בגליל העליון, 1995. פולנק: "המבוט מיסטריוס"; ל. פולסטוי: "סונטות קרויצר", קטעי קריאה בכותבן; סונטה מס. 9 לכינור ולפסנתר, אופ. 47, "קרויצר"; סטיאן: "הסעודה הקרושה"; יאנאצ'ק: רביעיית כלייקשת מס. 1, "קרויצר"; שיק: "החם עלי דה"; שיף: סוויטה.
22.57 בימת שיר. פרדריקו־גרסיה לורקה.
23.00 צלילים לסיומו של יום.

## רשת א'

06.05 שירים עבריים.
07.00 חדשות באנגלית ובצרפתית.
07.30 שירים עבריים.
08.05 פתוחים באלף. מגזין בוקר.
08.10 עצות להורים.
08.30 א"ב באמנות.
08.45 מלח הארץ.
09.05 מוכתום מייעצים.
09.30 תאריכון. היום לפני.
09.40 מדע לצרכן.
10.05 כלודיה.
10.30 אצבע על הדופק.
11.05 גיל הזהב.
11.30 קדרום. קנים סוכרים.
11.45 להסיר אבק מספר.
12.05 קטדראות.
13.00 חדשות תוכנית באנגלית ובצרפתית.
13.05 המבוכות ספרדיות.
14.05 קידמי יותר.
14.55 בימת שיר.
15.05 חופה אלף אלף.
16.05 אכבות באלף.
17.05 הבא. עם בני הבנ'ל.
17.55 קיאטי ספר.
19.05 יומן בחוכות.
19.50 פרקי היום בתנ"ך.
20.00 עוד סיפור אחד וד'.
20.15 הכל מדרשה.
22.05 סובים השנים.
23.05 פנים אל פנים.

## רשת ב'

06.05 הבוקר הזה. חדשות + מוסיקה.
08.05 עניין אחר. עד חדשות האחת.

10.05 הכל דיבורים.
12.05 בחצי היום.
14.05 רגעי קסם.
15.05 יומן חוץ.
15.45 עיתונות חוץ. עם יואל רפל.
16.05 צבע הכסף.
17.05 חמש אחרי החדשות.
17.57 רגע של עברית.
18.05 היום הזה. חדשות + מוסיקה.
19.05 מגלגלים כספים.
20.00 מבט לחדשות.
20.30 שירים עבריים.
21.05 שירים עבריים.
22.05 בהגשה אישית.
23.05 כל היום + מוסיקה.
00.05 יומן חצות.
01.15 שנינו ביחד וכל אחד לחוד.
02.05 לילה זה מאוד.
05.05 אור ראשון. עם אריה מן.

## רשת ג'

06.06 הכל פתוח.
07.05 אוקסן גימל.
09.05 אבק כוכבים.
10.05 משמר החופים.
11.05 נתיבי רובינזון.
12.05 אהבה עצמית.
13.05 להט.
14.00 ענולה. חדשות הפופ.
14.05 כתום היום.
15.00 חולה רדיו.
16.05 קופסת הלהיטים.
18.05 קסשוט.
19.05 קולבר.
21.05 אורח בכותל המזרח.
22.05 שיר לאצותי.
23.05 בדרך אל הפאב.

## גלי צה"ל

05.02 בוקר טוב צה"ל.
05.56 באופן מילולי.
06.00 פוקחים עין. עם עמיקם רוטמן.
07.00 בוקר טוב ישראל.
08.05 מה בוער. עם רזי ברקאי.
10.05 נכון לעכשיו. עם גיא זהר.
12.50 בילוי היום. מדריך בנושאי תרבות ובידור.
13.00 בצהרי היום.
13.15 טוטל בספק.
15.05 יש עם מי לדבר. עם גדעון לבראי.
15.55 באופן מילולי.
16.05 ארבע אחה"צ. שירים עבריים.
17.00 ערב טוב ישראל.
18.05 פסק זמן מוסיקלי.
18.45 המש־עשרה קטנות.
19.05 שעה קלה על כלכלה.
19.30 אוניברסיטה משודרת. הדת הסינית.
20.00 חדשות ערוץ 2.
20.30 דרך הרגליים. מגזין ארץ־ישראל עם רונן דיין.
21.05 ציפור הנפש.
22.05 ויטמינים. מוסיקה בריאה.
23.05 עשרים הארבע – היום שהיה.
00.00 יומן חצות.
00.10 ציפורי לילה. תוכנית מוסיקלית.
02.00 לא רוצים לישון.

## גלגל"צ

07.05 מרינה בדרך. עם רונית כפיר.
09.05 אוטוסטרדה. עם אלי ישראלי.
11.05 מיזוג אוויר. עם ארי שמאי.
12.05 שעה של מוסיקה ישראלית.
13.05 משהו לדרך. עם אודלי יניב.
14.05 נוהגת באופק.
15.05 שתיים בשלוש עם יואב קוטנר.
16.05 הכם בבבים. עם רון לוינסול.
18.05 גלגלאג. עם לאה ענת.
20.05 מתחת לחגורה. אבנעים לנהיגה מונעת.
22.05 נוסעים לחיבור.
00.05 יצאנו אם.

# בתי הקולנוע

## תל־אביב

בהירדין: מקור קטן 20.00, 22.00
האורח קיין 18.00
בן העיר: פריסילה – מלכת המדבר 14.30, 17.00, 19.30, 21.45
גת: לב אמיץ 15.00, 18.15, 21.30
דיזנגוף 1: כסאראנויים 11.00, 13.10, 15.20, 17.30, 19.45, 22.00
דיזנגוף 2: עץ הדומים תפוס 11.00, 13.00, 15.00, 17.00, 19.45, 22.00
דיזנגוף 3: אנדרויי 11.00, 12.40, 14.20, 16.00, 17.40
שמש בוגדנית 19.15
המלכה מרגו 22.00
הוד 1: טומי בוי 11.30, 13.30, 16.00, 18.00, 20.00, 22.00
הוד 2: לשחרר את וילי 2 11.30, 13.30, 16.00, 18.00, 20.00, 22.00
הוד 3: קספר 11.30, 13.30, 16.00, 18.00, 20.00
גברים בבד 22.00
הוד 4: מורכס באמפ 16.30, 19.15, 22.00
סופר כלב 11.30, 13.30
הקולנוע צלקת ד. 17.00, 19.45, 21.45
חן 1: מת לחיות 3 19.25, 21.55
פוקהונטס 11.00, 13.00, 15.00, 17.00
חן 2: פוקהונטס 19.30, 21.50
ספר הג'ונגל 11.00, 13.00, 15.00, 17.00
חן 3: בזמן שישנת 19.30, 21.50
מת לחיות 3 11.00, 14.30, 17.00
חן 4: ספרות זולה 19.05, 21.55
כפשים בלי הפסקה 11.00, 13.00, 15.00, 17.00
חן 5: כנונת מיידית 19.30, 21.55
פאוור ריינג'רס 11.00, 13.00, 15.00, 17.00
חן 6: מופע הקולנוע של רוקי 19.30, 21.50
על כלבים ובנבים 11.00, 13.00, 15.00, 17.00
מילת 1: פינק פלויד – החומה 17.00, 19.30, 22.00
מילת 2: הנבלים 17.00, 19.30, 22.00
מילת 3: הכלתי משוחרים 17.00, 19.30, 22.00
לב 1: סידופו של המלך ג'ורג' 11.15, 13.10, 15.10, 17.15, 19.45, 22.00 ה' גם 24.20
לב 2: חברים לרצח 11.30, 13.30, 15.30, 17.30, 19.45, 22.00 ה' גם 24.20
לב 3: חומות של תקווה 14.00, 16.50, 19.30, 22.00
סיפור חיים 11.30
עדות 24.20
לב 4: וודסטוק, הסרט 11.00, 14.35, 18.20, 20.05, 22.00 ה' גם 24.20
אינדיאני בעיר 12.45
ליאון 16.20
לימור: תמונות קצרות 21.15
קליעים מעל ברודווי 19.30
מוזיאון ת"א: חובבים 17.00, 20.00, 22.00
סינמטק 1: אוכל, שתיה, גבר, אשה 17.00, 19.30, 22.00
מאר 1: דיספארה 11.30, 13.30, 16.00, 18.00, 20.00, 22.00
מאר 2: חתונתה של מיוריאל 11.30, 13.30, 16.00, 18.00, 20.00, 22.00
מאר 3: קונגו 11.30, 13.30, 16.00, 18.00, 20.00, 22.00
מאר 4: קספר 11.30, 13.30, 16.00, 18.00, 20.00, 22.00
מאר 5: גירסת בראונינג 22.00

לשחרר את וילי 2 11.30, 13.30, 16.00, 18.00, 20.00
צפון: רצח מדרגה ראשונה 19.30, 21.50
אל המערב הקסום 17.00
רב אור 1: תשכחי את פאריס 21.55
אזהרה 14.30, 17.00, 19.30
רב אור 2: תשכחי את פאריס 14.30, 17.00, 19.30, 21.50
רב אור 3: ארבע חתונות ולוויה אחת 17.00, 19.30, 21.50
רב אור 4: שמיים כחולים 14.30, 17.00, 19.30, 21.50
רב אור 5: לב אמיץ 15.00, 18.15, 21.30
שחף 1: חתונתה של מיוריאל 17.00, 19.30, 22.00
שחף 2: סיבה מוצדקת 17.00, 19.30, 22.00
תל־אביב 1: קונגו 17.00, 19.30, 22.00
תל־אביב 2: סופר כלב 17.00, 19.30, 22.00
תל־אביב 3: התפרצות 17.00, 19.30, 22.00

## ירושלים

גיל 1: טומי בוי 11.30, 13.30, 16.00, 18.00, 20.00, 22.00
גיל 2: סופר כלב 11.30, 13.30, 16.00, 18.00
קונגו 20.00, 22.00
גיל 3: קספר 11.30, 13.30, 16.00, 18.00, 20.00
חברים לרצח 22.00
גיל 4: דיספארה 15.30, 17.30, 19.45, 22.00
כוכר חשבון עם אבא 11.30, 13.30
גיל 5: אנדרויי א"ה' 11.30, 13.30, 16.00, 18.00 ה' 11.30, 13.30, 18.00 חתונתה של מיוריאל 19.45, 22.00
גיל 6: עץ הדומים תפוס 11.30, 13.30, 15.30, 17.30, 19.45, 22.00
גיל 7: לשחרר את וילי 2 11.30, 13.30, 16.00, 18.00, 20.00
סמארגייס 22.00
גיל 8: לשחרר את וילי 2 11.30, 13.30, 16.00, 18.00
סידופו של המלך ג'ורג' 20.00, 22.00
חן 1: תשכחי את פאריס 19.30, 21.50
ספר הג'ונגל 11.00, 13.00, 15.00, 17.00
חן 2: מת לחיות 3 19.25, 21.55
פוקהונטס 11.00, 12.55, 15.00, 17.00
חן 3: פוקהונטס 19.30, 21.50
פאוור ריינג'רס 11.00, 13.00, 15.00, 17.00
חן 4: לב אמיץ 18.00, 21.30
צ'ק פתוח 11.00, 12.55
חן 5: כנונת מיידית 21.55
ספר הג'ונגל 19.30
טיפשים בלי הפסקה 11.00, 13.00, 15.00, 17.00
חן 6: ספרות זולה 19.05, 21.55
המסע המופלא 11.00, 17.00
חן 7: בזמן שישנת 19.30, 21.50
גבוהה על הקוף 11.00, 17.00
תיאטרון ירושלים: אוכל, שתיה, גבר, אשה 17.00, 19.00, 21.30
אל המערב הקסום ד' 17.00

## חיפה

אורלי: שמים כחולים 19.00, 21.20
סינמה קפה מוריה: סידופו של המלך ג'ורג' 19.30, 21.30
סינמה קפה עממי 1: חומות של תקווה 21.15

גברים בבד 19.15
סינמה 2: תובבים 21.30
פורסט גאמפ 19.00
עצמון 1: קונגו 16.30, 19.00, 21.20
עצמון 2: טומי בוי 16.30, 19.00, 21.30
עצמון 3: עץ הדומים תפוס 16.30, 19.00, 21.30
עצמון 4: חברים לרצח 19.00, 21.30
סופר כלב 16.30
עצמון 5: חתונתה של מיוריאל 16.30, 19.00, 21.30
מנורמה 1: לשחרר את וילי 2 11.00, 13.00, 16.30, 19.00, 21.30
מנורמה 2: קספר 11.00, 13.00, 16.30, 19.00
סמארגייס 21.30
מנורמה 3: אנדרויי 11.00, 13.00, 16.30, 19.00
רצח מדרגה ראשונה 21.30
רב אור 1: תשכחי את פאריס 19.00, 21.30
פוקהונטס 11.00, 12.55, 17.00
רב אור 2: בזמן שישנת 19.00, 21.20
ספר הג'ונגל 11.00, 12.55, 17.00
רב אור 3: פוקהונטס 19.15, 21.25
תשכחי את פאריס 17.00
טפשים בלי הפסקה 11.00
רב גת 1: לב אמיץ 17.30, 21.00
פאוור ריינג'רס 11.00
רב גת 2: מת לחיות 3 11.00, 16.30, 19.00, 21.20
רב מור 1: תשכחי את פאריס 19.00, 21.20
פאוור ריינג'רס 11.00, 12.55, 17.00
רב מור 2: פוקהונטס 19.15, 21.20
ספשים בלי הפסקה 11.00, 17.00
רב מור 3: בזמן שישנת 19.00, 21.20
מת לחיות 3 11.00, 16.30
רב מור 4: מת לחיות 3 19.00, 21.30
פוקהונטס 11.00, 12.55, 15.00, 17.00
רב מור 5: לב אמיץ 17.30, 21.00
ספר הג'ונגל 11.00, 12.55, 15.00
רב מור 6: שמיים כחולים 19.00, 21.20
רב מור 7: כנונת מיידית 21.20
ספר הג'ונגל 17.00, 19.00
חופשה במיתולים 11.00

## אור־יהודה

גיל 1: קונגו 20.00
קספר 11.30, 13.30, 16.00, 18.00
גיל 2: בזמן שישנת 20.00, 22.00
לשחרר את וילי 2 11.30, 13.30, 16.00, 18.00
גיל 3: עץ הדומים תפוס 20.00, 22.00
פאוור ריינג'רס 11.30, 13.30, 16.00, 18.00
גיל 4: סופר כלב 11.30, 13.30, 16.00, 18.00, 20.00, 22.00

## אשדוד

גיל 1: סופר כלב 11.30, 13.30, 16.00, 18.00, 20.00, 22.00
גיל 2: טומי בוי 11.30, 13.30, 16.00, 18.00, 20.00, 22.00
גיל 3: קונגו 20.00, 22.00
קספר 13.30, 16.00, 18.00
גיל 4: בזמן שישנת 18.00, 20.00, 22.00
פאוור ריינג'רס 11.30, 13.30, 16.00
גיל 5: לשחרר את וילי 11.30, 13.30, 16.00, 18.00, 20.00

עץ הדומים תפוס 22.00

## אשקלון

חן 1: תשכחי את פאריס 19.30, 21.50
פוקהונטס 11.00, 17.00
חן 2: פוקהונטס 19.30, 21.50
טיפשים בלי הפסקה 11.00, 17.00
חן 3: לב אמיץ 18.00, 21.30
חן 4: פאוור ריינג'רס 11.00, 17.00
חן 5: מת לחיות 3 19.25, 24.55
ספר הג'ונגל החדש 11.00, 17.00

## באר־שבע

גיל 1: לשחרר את וילי 2 11.30, 13.30, 16.00, 18.00, 20.00
עץ הדומים תפוס 22.00
גיל 2: טומי בוי 11.30, 13.30, 16.00, 18.00, 20.00, 22.00
גיל 3: סופר כלב 11.30, 13.30, 16.00, 18.00, 20.00, 22.00
גיל 4: קספר 11.30, 13.30, 16.00, 18.00
קונגו 20.00, 22.00
רב נגב 1: לב אמיץ 18.15, 21.45 א"ה' 21.30
פוקהונטס 11.00, 12.55, 17.00, 19.30
רב נגב 2: בזמן שישנת 21.55
לב אמיץ 19.15
מת לחיות 3 11.00
רב נגב 3: תשכחי את פאריס 19.30, 21.50
פאוור ריינג'רס 11.00, 17.00
רב נגב 4: מת לחיות 3 19.25, 21.55
ספר הג'ונגל 11.00, 12.55, 17.00

## בת־ים

חן 1: בזמן שישנת 21.50
לשחרר את וילי 2 11.00, 13.00, 17.00, 19.30
חן 2: מת לחיות 3 19.25, 21.55
פוקהונטס 11.00, 12.55, 17.00
חן 3: תשכחי את פאריס 19.30, 21.50
מת לחיות 3 11.00, 17.00
חן 4: לב אמיץ 18.15, 21.45 א"ה' 18.00, 21.30
ספר הג'ונגל 11.00, 13.00
חן 5: כנונת מיידית 21.50
קונגו 11.00
ספר הג'ונגל החדש 17.00, 19.30
חן 6: קונגו 19.30, 21.50
קספר 11.00, 13.00, 17.00
חן 7: פוקהונטס 19.30, 21.50
פאוור ריינג'רס 11.00, 12.55, 17.00

## הרצליה

אודיטוריום דניאל: סידופו של המלך ג'ורג' 19.30, 21.45
מגדיין 1: בזמן שישנת 20.00, 22.00
מגדיין 2: שמיים כחולים 20.00, 22.00
סמאר 1: חתונתה של מיוריאל 20.20, 24.15
לשחרר את וילי 11.00, 13.15, 16.30, 18.30
סמאר 2: קונגו 13.15, 22.10 קספר 11.00, 16.30, 18.30
סמאר 3: מת לחיות 3 19.50, 22.15
פוקהונטס 11.00, 13.15, 16.30, 18.15

## חדרה

לב 1: לב אמיץ 18.45, 21.50
פוקהונטס 10.30, 12.30, 16.30, 18.00
לב 2: לשחרר את וילי 10.30, 12.30, 16.30, 19.40
חברים לרצח 22.10
לב 3: מת לחיות 3 19.45, 22.10
אנדרויי 10.30, 12.30, 16.30
לב 4: קונגו 16.40, 20.10, 22.10
פאוואר ריינג'רס 10.30, 12.30
פוקהונטס 18.45

## חולון

גל 1: תשכחי את פאריס 20.00, 22.00
פוקהונטס 11.30, 13.30, 16.00, 18.00
גל 2: ספר הג'ונגל החדש 11.30, 13.30, 16.00, 18.00
פוקהונטס 20.00
עץ הדומים תפוס 22.00
גל 3: קונגו 16.00, 18.00, 20.00, 22.00
כוכר חשבון עם אבא 11.30, 13.30
גל 4: בזמן שישנת 20.00, 22.00
אנדרויי א"ה' 11.30, 13.30, 16.00, 18.00 ה' 11.30, 13.30, 18.00
גל 5: סופר כלב 11.30, 13.30, 16.00, 18.00, 20.00, 22.00

## כפר־סבא

גיל 1: תשכחי את פאריס 20.00, 22.00
לשחרר את וילי 2. 11.30, 13.30, 16.00, 18.00
גיל 2: קונגו 22.00
פוקהונטס 11.30, 13.30, 16.00, 18.00, 20.00
גיל 3: סידופו של המלך ג'ורג' 20.00, 22.00
סופר כלב 11.30, 13.30, 16.00, 16.00
גיל 4: טומי בוי 11.30, 13.30, 16.00, 18.00, 20.00, 22.00
גיל 5: עץ הדומים תפוס 18.00, 20.00, 22.00
אנדרויי 11.30, 13.30, 16.00
גיל 6: מת לחיות 3 19.15, 22.00
ספר הג'ונגל החדש 11.30, 13.30, 15.30, 17.30
גיל 7: חתונתה של מיוריאל 20.00, 22.00
קספר 11.30, 13.30, 16.00, 18.00

## לוד

סמאר 1: חומות של תקווה 19.30, 22.00
פאוור ריינג'רס 11.00, 17.00
סמאר 2: מת לחיות 3 11.00, 17.00, 19.50, 22.00
סמאר 3: סופר כלב 17.00, 19.30, 22.00
אינדיאני בעיר 11.00

## נס־ציונה

גיל 1: טומי בוי 11.30, 13.30, 16.00, 18.00, 20.00, 22.00
גיל 2: לשחרר את וילי 11.30, 13.30, 16.00, 18.00, 20.00
עץ הדומים תפוס 22.00
גיל 3: סופר כלב 11.30, 13.30, 16.00, 18.00
קונגו 20.00, 22.00

גיל 4: קספר 11.30, 13.30, 16.00, 16.00, 18.00, 22.00
התונתה של מיוריאל 22.00

## נהריה

גיל 1: טומי בוי 11.30, 13.30, 16.00, 18.00, 20.00, 22.00
גיל 2: לשחרר את וילי 2 11.30, 13.30, 16.00, 18.00, 20.00
חתונתה של מיוריאל 22.00
גיל 3: עץ הדומים תפוס 20.00, 22.00
קספר 11.30, 13.30, 16.00, 18.00
גיל 4: קונגו 16.00, 18.00, 20.00, 22.00
אנדרויי 11.30, 13.30
גיל 5: סופר כלב 11.30, 13.30, 16.00, 18.00, 20.00, 22.00
סמארגיים 24.30

## ערד

סמאר 1: סופר כלב 11.30, 17.00, 19.30, 21.30
סמאר 2: עץ הדומים תפוס 19.30, 22.00
פאוור ריינג'רס 11.30, 17.00
סמאר 3: חומות של תקווה 22.00
לשחרר את וילי 2 11.30, 17.00, 19.30

## פתח־תקוה

היכל 1: לשחרר את וילי 2 11.30, 13.30, 16.00, 18.00
תשכחי את פאריס 20.00, 22.00
היכל 2: מת לחיות 3 19.30, 22.00
קספר א', ב', ד', ה' 11.30, 13.30, 16.00, 18.00 ג' 11.30, 13.30, 16.00
היכל 3: טומי בוי 18.00, 20.00, 22.00
פוקהונטס א', ב', ד', ה' 11.30, 13.30, 16.00 ג' 11.30, 13.30
רם 1: קונגו 17.00, 19.30, 22.00
רם 2: סופר כלב 17.00, 19.30, 22.00
רם 3: עץ הדומים תפוס 22.00
פוקהונטס א', ב', ד', ה' 18.00, 20.00 ג' 16.00, 18.00, 20.00

## קריות

קריון 1: קספר 11.00, 16.45, 19.00, 21.30
קריון 2: לשחרר את וילי 2 11.00, 16.45, 19.00
טומי בוי 11.00, 16.45, 19.00, 21.30
קריון 3: קונגו 11.00, 16.45, 19.00, 21.30
קריון 4: עץ הדומים תפוס 11.00, 16.45, 19.00, 21.30
קריון 5: חתונתה של מיוריאל 21.30
קריון 6: סמארגיים 11.00, 16.45, 19.00, 21.30
קריון 7: רצח מדרגה ראשונה 21.30
קריון 8: אנדרויי 11.00, 16.45
סידופו של המלך ג'ורג' 19.00, 21.30
סופר כלב 11.00, 16.45, 19.00
קריון 9: חברים לרצח 19.00, 21.30
רצ'י ריצ' 11.00, 16.45

## ראשון־לציון

קניון הזהב 1: קספר 11.30, 13.30, 16.00, 18.00

סידופו של המלך ג'ורג' 20.00, 22.00
קניון הזהב 2: טומי בוי 11.30, 13.30, 16.00, 18.00, 20.00, 22.00
קניון הזהב 3: לשחרר את וילי 2 11.30, 13.30, 16.00, 18.00, 20.00
רצח מדרגה ראשונה 22.00
חן 1: לב אמיץ 18.00, 21.30
טיפשים בלי הפסקה 11.00
חן 2: בזמן שישנת 21.50
פאוור ריינג'רס 11.00, 13.30, 17.00
פוקהונטס 19.30
חן 3: מת לחיות 3 19.25, 21.55
פוקהונטס 11.00, 12.55, 17.00
חן 4: תשכחי את פאריס 21.30, 21.50
ספר הג'ונגל החדש 11.00, 12.55, 17.00
סמאר 1: חתונה של מיוריאל 19.30, 22.00
פאוור ריינג'רס 11.30, 17.00
סמאר 2: לב אמיץ 17.00, 21.30
אינדיאני בעיר 11.30
סמאר 3: מת לחיות 3 17.00, 19.30, 22.00
סמאר 4: שמיים כחולים 19.30, 22.00
אצבעונית 11.30, 17.00

## רחובות

חן 1: תשכחי את פאריס 17.20, 19.45, 22.00
ספרות זולה 23.45
חן 2: סידופו של המלך ג'ורג' 19.40, 22.00
הרפתקאות פריסילה מלכת המדבר 24.15
פאוור ריינג'רס 11.10, 17.30
חן 3: בזמן שישנת 11.00, 21.45
ספר הג'ונגל חדש 11.15, 17.15
חן 4: מת לחיות 3 19.25, 21.50
פוקהונטס 11.00, 17.30

## רמת גן – גבעתיים

ארמון 1: לב אמיץ 18.00, 21.30
ארמון 2: קונגו 17.00, 19.30, 21.55
ארמון 3: טומי בוי 17.00, 19.30, 21.50
רב גן 1: תשכחי את פאריס 19.30, 21.50
פוקהונטס 11.00, 12.55, 15.00, 17.00
רב גן 2: בזמן שישנת 19.25, 21.55
ספר הג'ונגל חדש 11.00, 13.00, 15.00, 17.00, 19.30
רב גן 3: פוקהונטס 19.30, 21.50
קספר 11.00, 13.00, 15.00, 17.00
רב גן 4: מת לחיות 3 19.25, 21.55
לשחרר את וילי 11.00, 12.55, 15.00, 17.00

## רעננה

מרכזית: חומות של תקוה 19.30, 22.00
סאריק 1: לב אמיץ 19.15, 21.15
פאוור ריינג'רס 11.00, 15.00, 17.00
סאריק 2: לשכוח את פאריס 19.15, 22.20
פוקהונטס 11.00, 15.00, 17.00
סאריק 3: בזמן שישנת 19.45
ספר הג'ונגל 11.00, 15.00, 17.00
סאריק 4: מת לחיות 3 19.45, 22.00
לשחרר את וילי 2 11.00, 15.00, 17.00
סאריק 5: חברים לרצח 22.00
קספר 11.00, 15.00, 17.00
קונגו 19.45

בעריכת: ניסן פרידמן

# עיסקת אדינולפי: 400 אלף דולר

**הכשרון הצעיר מאורוגוואי נחת אתמול בישראל ויצטרף היום לאימוני מכבי חיפה ● מעתה, חלה חובת ההוכחה עליו ● בינתיים הצטיין סרגיי קנדאורוב גם אתמול ב־1:6 על מכבי עכו**

מאת איתי מלבין

שחקן הרכש האורוגוואי, ארנרדו אדינולפי בן ה־22, נחת אמש בישראל, על מנת להצטרף לשורותיה של מכבי חיפה, שסך כל הוצאותיה בעיסקה, מסתכמות ביותר מ־400,000 דולרים.

אדינולפי הגיע עם ארוסתו. השחקן נמנה על סגל אלופת דרום אמריקה, נבחרת אורוגוואי, הינו שחקן שמאלי טבעי. הוא אמור לעזור לחיפה להחזיר לעצמה את כתר האליפות ולהצליח במסגרת גביע אירופה למחזיקות גביע.

אמש במשחק אימון גברה חיפה על מכבי עכו בתוצאה 1:6. אדינופלי לא השתתף במשחק ויחל להתאמן בשורות הקבוצה היום.

במשחק הצטיין סרגיי קנדאורוב, שכבש שלושער. הקשר האוקראיני הנמרץ מגלה בינתיים יכולת גבוהה מאד, בהמשך להצטיינותו בטורניר לוס אנג'לס.

מחר תשחק מכבי חיפה מול הפועל צפרירים חולון בקרית אליעזר.

# ויהי אור בשכונה ובפתח תקוה

**בשני איצטדיונים אלה מוקמת תאורת לילה משוכללת, שתאפשר לבני יהודה, הפועל ומכבי פ"ת, לעבור למשחקי ערב**

*כדורגל*

מאת משה הר־נעם

קבוצות הכדורגל בני יהודה וקבוצות הפועל ומכבי פתח תקוה ישחקו בשעות הערב, לאור זרקורים, במהלך העונה הקרובה.

כך אמר יו"ר מועצת ההימורים, אריה זייף, שציין, כי בשני האיצטדיונים מוקמת תאורת לילה משוכללת ביותר.

לדבריו, התאורה תהיה מוכנה רק במהלך ספטמבר ולכן אי אפשר יהיה לקיים משחקי ערב באיצטדיונים האלו בפתיחת העונה, שתחל במשחקי גביע הטוטו.

הכלת משחקי הערב בשכונת התקוה ובפתח תקוה היא המשך המגמה של מרבית קבוצות הליגה הלאומית לעבור למשחקי ערב, בעיקר בתחילת העונה ובסופה, כאשר עומס החום גבוה וקשה לשחק בצהרי היום.

בעונה האחרונה התקיימו משחקים לאור זרקורים בכמה איצטדיונים: טדי (בית"ר ירושלים), רמת גן (מכבי תל אביב), אשדוד (עירוני שירדה לליגה הארצית), הרצליה (מכבי), בלומפילד (הפועל ת"א), קרית אליעזר (מכבי והפועל חיפה). בני יהודה והקבוצות הפתח תקואיות שיחקו דרך קבע תחת קרני השמש היוקדת בכל העונה החולפת.

בעניין אחר אמר זייף, כי לא יוגדלו המענקים הכספיים בגביע הטוטו.

"הגדלנו את הסכומים באופן משמעותי בעונה האחרונה. קבוצה שתזכה בגביע עשויה להגיע לסכום של יותר מ־400 אלף שקלים. רק עבור השתתפות תקבל כל קבוצה בליגה הלאומית סכום של 120 אלף שקלים, אפילו אם לא תזכה בנקודה אחת", אמר זייף.

# הדאבליסטית תתחיל נגד קרית־אתא

*כדוריד*

האלופה ומחזיקת הגביע, הפועל העמקים, תארח את קרית־אתא, בסיבוב הראשון בגביע המדינה בכדוריד ב־30 בספטמבר. סגנית האלופה הפועל מטה אשר/איילון תארח את הפועל העוגן.

שאר המשחקים: מכבי ת"א – הפועל כפ"ס; מכבי פ"ת – מכבי קרית־ביאליק, בית אליעזר – א.ס. ב"ש, הפועל חצור – הפועל בת"ים, הפועל המעפיל – מכבי הרצליה, מכבי עוספייה – מטה אשר א'.

מהגרלת המשחקים עולה, כי שתי הגדולות, הפועל העמקים ומטה אשר/איילון, צפויות להפגש בחצי הגמר.

משחקי הגומלין ייערכו כעבור שבוע.

אלופת הנשים, מטה אשר, תארח בסיבוב הראשון את גווה־שאנן. מחזיקת הגביע מעמק חפר יארחו את קרית־מוצקין.

ביתר המשחקים כפר־סבא – א.ס.א. ב"ש, כפר־סבא ב' – בת"ים, קרית־חיים – בת"ים ב'. בית אליעזר ועמק הירדן, העפילו לשלב הבא ללא משחק.

שתי הגדולות, מטה אשר ועמק חפר, צפויות להיפגש בחצי הגמר.

# ריאל ולה־קורוניה ניצלו ברגע האחרון

**סערה בספרד בעקבות הורדת סביליה וסלטה ויגו לליגה השלישית ● הקבוצות לוחצות על ההתאחדות לבטל את הגזירה ● האוהדים מאיימים ● דובר הליגה הספרדית: ההחלטה סופית**

מאת איתי מלבין

נמשכת סערת הרוחות בספרד, בעקבות החלטת ההתאחדות הספרדית שלשום, להוריד את הקבוצות סביליה וסלטה־ויגו, לליגה השלישית.

"הכדורגל הספרדי מעולם לא סבל מרעידת אדמה בכאלה מימדים", נכתב בכותרתו הראשית של היומון הנפוץ "אל־מונדו", על הפרשה אשר תופסת את ראש החדשות בספרד.

כוחות משטרה נמצאים כתצפית על אוהדי שתי הקבוצות, המתאספים באיצטדיוני הקבוצות, להפגין כנגד ההחלטה ולדרוש את הסברי קברניטי הקבוצות, לרשלנות המנהלית, שהביאה לענישה החמורה.

ראש עיריית ויגו, מנואל פרז, אמר, כי הוא זועם על ההחלטה, אשר מהווה פגיעה, לא רק בקבוצה, אלא גם נגד העיר כולה וכנגד מחוז גליציה, שסלטה, אשר נוסדה ב־1923 היא נציגתו הבכירה.

סביליה שתשתתף בגביע אופ"א, למרות הענישה, תשחק בליגה השלישית לראשונה מזה 90 שנה. נציגי שתי הקבוצות, טסו אתמול למדריד, לנסות ולהביא את הנהלת הליגה לחזור בה מהחלטתה.

דובר הליגה, פילאר קזאר, מסר שההחלטה היא סופית, ודובר משרד הספורט הספרדי מסר, שאת ההחלטה יוכל לשנות רק בית המשפט.

שתי הקבוצות איחרו את המועד האחרון להגשת דוחותיהם הכספיים, ביום כ' בתמוז. רק דקות מעטות הפרידו בין האלופה ריאל מדריד ודפורטיבו לה קורוניה, לגורל דומה לשל סביליה וסלטה, לאחר שנציגיהן הגישו את הדוחות הכספיים, דקות מעטות בלבד לפני שפג המועד האחרון להגשת הדוחות בחצות יום ב'.

החלטת ההתאחדות הספרדית, אינה החלטה תקדימית באירופה. קבוצת הכדורגל האיטלקית א.ס. מילאן, הורדה לליגה השניה, ב־1980 לאחר שהיתה מעורבת בהטיית משחקים, ומקבוצת אולימפיק מארסיי, נלקח תואר אליפות אירופה לשנת 1992/93, לאחר שהיתה מעורבת בעבירה דומה.

באיטליה כזכור, רק השבוע, קיבלה קבוצת נאפולי, אישור לשחק בליגה הראשונה, בשל בעיות כספיות.

הליגה הספרדית, אמורה להיפתח ב־2 בספטמבר, אך בשל סערת הרוחות הקשה, כל התפתחות לא תתקבל בהפתעה.

הדביעייה הבריטית המצויינת, שניצחה בתחרות גביע אירופה ב־24 ביוני 1995, בצפון צרפת, מקווה להצטלם בפוזה הזאת גם בגטבורג. מימין: לינפורד כריסטי, טוני זארט, ג'ייסון גארדנר ודארן בריית'וייט

# אפיונג ופאוול הורחקו בגלל סמים

**שני האצנים הבכירים ל־100 מ' נתפסו על שימוש בסטרואידים אסורים ולא יתחרו בגטבורג**

שני אצנים בכירים ל־100 מ', לא ישתתפו באליפות העולם בגטבורג, לאחר שבדיקות הסטרואידים האסורים, נתנו תוצאות חיוביות.

האצן הניגרי, דניאל אפיונג, בעל הישג מצוין של 9.98 וציפיות, שיחד עם בן ארצו, אוניקן, יובילו את ניגריה למדליה במרוץ השליחים 4×100, נכשל בבדיקת הסמים, בה נמצאו סימני מתילטסטוסטרון, סטרואיד אנאבולי האסור בשימוש.

גם האצן מג'מייקה, דונובן פאוול, בעל הישג של 10.15, לא יוכל להשתתף באליפות העולם, בשל תוצאות בדיקה חיוביות.

## ניסיון יפה, ג'ימי

*טורניר אינפיניטי*

הטניסאי הותיק בן ה־42, ג'ימי קונורס, הודח ע"י האיטלקי קריסטיאנו קאראטי 6:4, 6:4, בסיבוב הראשון בטורניר אינפיניטי בלוס אנג'לס, על פרסים בסך 320,000 דולר.

גוראן איוואניסביץ' (1) גבר על קנת קארלסן הדני 2:6, 4:6.

מיכאל שטיך (2) גבר על האיטלקי ג'יאנלוקה פוצי 4:6, 2:6.

ג'ים קורייר (3) גבר על המקסיקני אלהנדרו הרננדז 3:6, 2:6.

תומאס אנקויסט (5) גבר על הקולומביאני מאוריציו האדד 1:6, 2:6.

המדורג 4, ההולנדי ריצ'רד קרייצ'ק, אשר זכה פעמיים בתחרות, פרש ברגע האחרון, בשל פציעה במרפק.

## סופר יוקוהמה

קבוצת הכדורגל היפאנית, יוקוהמה פלאגלס, זכתה אתמול בסופר־קאפ האסיאתי, לאחר שגברה במשחק הגומלין בביתה, על מחזיקת גביע אסיה לאלופות, תאי פארמרס־בנק התאילנדית, בתוצאה 2:3.

יוקוהמה, מנצחת גביע המחזיקות, אשר סיימה את הליגה היפאנית רק במקום ה־12, חזרה פעמיים מפיגור במהלך המשחק, כבשה בדקות 82 ו־88, בדרך לסופר־קאפ, לאחר שהמשחק הראשון בין השתיים, ביום שבת הסתיים בשוויון 1:1.

## מרדכב לא עיכל את ההפסד

*טורניר פראג*

בטורניר "סקודה" בפראג, על סך 365,000 דולרים, הודח כבר בסיבוב הראשון, המדורג שני, אנדרי מדבדב (אוקראינה), לאחר שפרש בסוף המערכה הראשונה, בשל בעיות קיבה, מול השוודי הבלתי מדורג, ניקלאס קלטי. קלטי ניצח 5:7 במערכה הראשונה.

המדורג ראשון בטורניר מארק רוסה השוויצרי, גבר על ירוסלב בולאנט הצ'כי בתוצאה 4:6, 6:1, 4:6.

הטניסאי הצ'כי הבכיר, קארל נובצ'ק, שדורג שלישי בתחרות, ויתר על השתתפותו בשל פציעה בגב.

## טוטו ניצח את לאציו

החלוץ האיטלקי, סלבטורה (טוטו) סקילאצ'י, הבקיע שער בניצחון קבוצתו היפאנית, ג'ובילו איוואטה מול לאציו בתוצאה 2:4.

ג'ובילו איוואטה, שסיימה את הליגה היפאנית המקצוענית במקום ה־5, חזרה פעמיים מפיגור, במשחק הידידות שנערך אתמול באיוואטה.

## גאנה ויפאן יפתחו את אליפות הנוער

*נוער עד גיל 17*

הלילה תיפתח באקוודור, אליפות העולם לנוער עד גיל 17 בכדורגל.

משחק הפתיחה בקיטו יפגיש את גאנה ויפאן, במסגרת בית א'. אחריו תתמודד המארחת אקוודור מול נבחרת ארה"ב.

מחר ייכנסו שאר הקבוצות למעגל המשחקים.

בבית ב' משובצות נבחרות ארגנטינה, פורטוגל, קוסטה ריקה וגינאה.

בבית ג' ספרד, אוסטרליה, ניגריה וקטאר.

בבית ד' בראזיל, עומאן, גרמניה וקנדה.

משחק הגמר ייערך בגוואיאקיל ב־20 באוגוסט.

## לומבארדו שבר רגל

חלוץ הרכש הבינלאומי של האלופה יובנטוס, אטיליו לומבארדו, שבר את רגלו במשחק אימון בצ'סנה, בתיקול עם שחקן בורוסיה דורטמונד, ויחמיץ את פתיחת העונה ב־27 בחודש.

במשחק ניצחה יובנטוס בתוצאה 1:3.

# דקטר הפתיע את זומרפלד

**השחיין בן ה־17 מעומר ניצח את השיאן ב־400 מ' חופשי ● הפועל י־ם שלטה ביום הראשון של אליפות ישראל בשחיה**

הפתעה נפלה באליפות ישראל בשחיה, המתקיימת בבריכת ויננייט, כאשר השיאן והאלוף היוצא, מורן זומרפלד, נוצח ב־400 מטר חופשי על ידי אהוד דקטר בן ה־17 מהפועל עומר, שעבר את המרחק ב־4:03.25 דקות.

זומרפלד הסתפק בזמן של 4:06.51 דקות.

ב־400 מ' חופשי לנשים ניצחה אופירה אשל מקרית טבעון בזמן 4:35.0 דקות.

ואדים אלכסייב מהפועל ירושלים ניצח, כצפוי, ב־200 מטר חזה ב־2.21.11 דקות, לאחר מאבק עיקש וצמוד עם דב מלניק מחולון (2:21.36, שיא ישראלי לנוער עד גיל 17).

רן קסלר מהפועל ירושלים ניצח ב־100 מטר פרפר ב־56.54 שניות, לפני יואב ברוק האלוף בסגנון חופשי. ערן גרוזמי, המתאמן לאליפות העולם לותיקים, שתתקיים בספטמבר באיטליה, סיים רביעי בזמן 58.29 ש'.

ב־100 מ' פרפר לבנות ניצחה ליטל כשריאל (מעלה אדומים) בזמן 1:06.58 דקה.

ב־200 מ' חזה לבנות זכתה עדי בירמן (גבעתיים) בת ה־12 בזמן 2:50.23 דקות.

הפועל ירושלים זכתה בדאבל לשליחים. ב־4×100 לגברים בזמן 3:39.83 דקות ובמשחה המקביל לנשים בזמן 4:16.85 דקות.

417 שחיינים מ־50 אגודות נוטלים חלק באליפות, שתימשך עד מוצ"ש.

גטבורג 1995

5TH IAAF WORLD CHAMPIONSHIPS IN ATHLETICS GÖTEBORG 1995

## מוסטר מרגיש כמו בבית

*טורניר קיצבוהל*

בסיבוב השני, באליפות אוסטריה הפתוחה בקיצבוהל, על סך פרסים של 435,000 דולרים, ניצח המדורג ראשון בטורניר, ושלישי בעולם, תומאס מוסטר, לעיני קהל ביתי אוהד, את האמריקאי סטיב קמפבל, בתוצאה 3:6, 3:6.

המדורג שני, הספרדי סרג'י ברוגרה, את בן ארצו פפה אוסמה בתוצאה 1:6; 4:6, המדורג שלישי אלברטו בראסאטגי, גבר על הצרפתי ג'ראר סולבס 3:6, 7:5, 3:6.

## ארליך נוצח באיסטנבול

הטניסאי הישראלי הצעיר, אייל ארליך, המדורג 254 בעולם, נוצח בסיבוב הראשון באיסטנבול על ידי הבריטי טום הנמן (174 בעולם) 7:5, 6:3.

אייל רן ואנדריי פאבל מרומניה הפסידו בזוגות למוטה וקוסטה מפורטוגל.

## בוצר יו"ר צוות ההיגוי

*אליפות העולם בשיים*

חבר הנהלת איגוד השיים, אהרון בוצר, המכהן כנשיא העולמי של גלשני הרוח, מונה לכהן כיו"ר צוות ההיגוי של אליפות העולם המאוחדת הראשונה בגלשני רוח.

אליפות העולם תערך בפרת', אוסטרליה, בינואר 97. בתחרות יתקיימו, למעשה, חמש אליפויות עולם, בדגמים שונים.

## ברשת

פיטר גראף (בתמונה), אביה של הטניסאית הגרמניה, שטפי גראף, נעצר אתמול בחשד להעלמות מס. הטניסאית עצמה, המדורגת מס. 1 בעולם, נתונה בחקירה, אך מהמשטרה נמסר, שאין כל כוונה לעצור גם אותה.

# היורדת בית"ר ר"ג נגד העולה הפועל צפת

**כך נקבע בהגרלת הסיבוב הראשון של משחקי גביע המדינה בכדורסל ● לראשונה אין השנה סידור קבוע מראש, אלא תיערך הגרלה חדשה לפני כל סיבוב ● הרצליה, מכבי והפועל ת"א, חולון, גבעתיים והפועל י־ם עלו אוטומטית לסיבוב השני**

*כדורסל*

מאת משה כהן

אתמול נערכה הגרלת הסיבוב הראשון בגביע המדינה בכדורסל. לראשונה השנה הונהגה שיטה חדשה: למוצאת כל סיבוב תיערך הגרלה לסיבוב הבא ולא יהיה סידור משחקים כפי שהיה נהוג עד כה.

ההגרלה לא זימנה משחקים הצפויים להיות מותחים וקרוב לוודאי, שהנציגות הלאומיות, יהיו אלו שיעפילו לשלב הבא.

מכבי חדרה, שהפתיעה אשתקד את הפועל הגליל העליון, תארח את מכבי ר"ג; מכבי הוד השרון תארח את הפועל איתן/גבת; הפועל חיפה את מכבי נתניה; מכבי דרום ת"א את מכבי חיפה; קרית מוצקין את גבעת שמואל; אליצור ראשל"צ את הפועל אילת; מכבי רעננה את מכבי ירושלים; היורדת בית"ר ר"ג תארח את העולה הפועל צפת; כרמיאל תארח את הגליל העליון והפועל נהריה את מכבי ראשל"צ.

הסיבוב הראשון ייערך ביום ראשון 3/9 והגומלין כעבור שלושה ימים, למעט משחקיהן של הגליל העליון ומכבי ראשל"צ, שבשל משחקיהן באירופה, יתמודדו בסיבוב הראשון ביום חמישי, ה־31 באוגוסט.

מחזיקת הגביע, בני־הרצליה, עלתה לסיבוב השני ללא משחק, ביחד עם הפועל חולון, מכבי ת"א, הפועל ירושלים, הפועל ת"א והיורדת הפועל גבעתיים.

בתום הגרלת משחקי הגברים, נערכה הגרלת משחקי שמינית גמר גביע המדינה לנשים: הפועל גבעת נשר – רמת השרון; אליצור רמלה – גליל־עליון; אליצור חולון – בני הרצליה; מכבי רעננה – אליצור ראשל"צ; אס"א ירושלים – הפועל נהריה; מכבי רמת־חן – נס ציונה; עמק הירדן – הפועל קישון; בני יהודה – מכבי ת"א.

משחקי גמר גביע המדינה לגברים ולנשים יתקיימו ב־17 באפריל בהיכל הספורט ביד־אליהו.

# מנבר מסתער על ליגת האלופות

*הפועל ירושלים*

מאת אמיר הכברג

במסיבת עתונאים שקיימה אתמול הנהלת קבוצת הכדורסל של הפועל ירושלים, הצהירו ראשיה הצהרת כוונות ראשונית, כאשר המאמן פיני גרשון, אמר במפורש שלקבוצה סגל שחקנים טוב מאוד ושהמטרה תהיה להגיע לגמר הפיינל־פור.

הספונסר הראשי, נחום מנבר, שנטל חלק במסיבת העתונאים, אמר שאפסו הסיכויים להשתתפות הקבוצה בגביע קוראץ' בעונה הקרובה, למרות שעדיין נבדקת האפשרות לכך, אבל הוא הדגיש שהסיכוי קלוש ביותר.

מנבר הוסיף ואמר, כי השתלבות בליגה האירופאית בעונה הבאה, בתוספת אוהדה טובה ומימוש ההבטחות ע"י הפועל ירושלים, יאפשרו ככל הנראה את המשך מעורבותו בקבוצה גם בעונות הבאות.

היום בשעות הצהריים אמור לנחות בארץ נוריס קולמן ובכך יושלם כל הסגל, אחרי נחיתתו אתמול של רוברט רוזברג.

ביום שני תצא הקבוצה לטורניר בן שמונה ימים בתורכיה.

## בורשט פולני קטלני

35 חותרים, המשתתפים באליפות העולם לנוער, בפוזנאן, פולין, לקו בהרעלת קיבה, לאחר שאכלו את המאכל הפולני המסורתי – בורשט.

9 מהחותרים אושפזו בביה"ח, לאחר שנתגלה חיידק סלמונלה בקיבתם.

מרבית הנבחרות ישתפו חותרים מחליפים, למעט הנבחרות הבריטית והאוסטרלית, להן לא נותרו מחליפים בריאים.

## נבחרת הנוער יוצאת לתורכיה ולרומניה

מאת משה כהן

נבחרת הנוער עומדת להמריא היום לתורכיה ולרומניה, שם יתקיים טורניר חצי גמר אליפות אירופה לנוער.

הנבחרת תקיים בימים שישי ושבת משחקי מבחן באיסטנבול, מול נבחרת תורכיה. ביום שני היא תמשיך לבוקארשט ומשם לטימישוארה, שם יחל ביום רביעי טורניר חצי גמר אליפות אירופה, ממנו יעפילו שלוש נבחרות לגמר שיהיה ביולי '96 בצרפת.

ישראל תשחק בטורניר מול נבחרות יוגוסלאוויה, שוודיה, רומניה, איטליה ואוקראינה.

סגל הנבחרת כולל את השחקנים הבאים: אילן קדוש (מכבי נתניה), גיא קים (מכבי ראשון לציון), שלומי גל (מכבי ר"ג), ארז מרקוביץ (מכבי ראשל"צ), אלון שטיין (מכבי ת"א), דן בירו (מכבי ת"א), שחר גואטה (מכבי ת"א), גיל מוסינזון (הפועל ת"א), אלעד סביון (הפועל גבעתיים), סער שפירא (גליל־עליון), עודד וולפסון (הפועל חולון), יוסי דדון (קרית מוצקין).

מאמן הנבחרת הוא יעקב ג'ינו, המנהל שלמה חולי וראש המשלחת, כועז ינאי.

### ביורקלנד חתם בויצ'נזה

יוהכים ביורקלנד, מגן נבחרת שוודיה, חתם לשנתיים בקבוצת הכדורגל האיטלקית, ויצ'נזה.

ביורקלנד בן ה־24, הוא השחקן הזר הראשון המחתם בקבוצה מאז 1974.

במחזור הפתיחה ב־27 באוגוסט, תתארח ויצ'נזה אצל אינטר.

לחברת הצורפים ולמנכ"ל מר יעקב מרדינגר מזל טוב הדרות לרגל הגיעות 45 שנה להיווסדה רשבל טל. 6292433 ,03-6201920

ברכות חמות לחברת הצורפים ולמנכ"ל מר יעקב מרדינגר לרגל חגיגות 45 שנה להיווסדה אוניסבניק מכונות בע"מ חב' לאספקת מכונות לעיבוד זהבי ופח רח' סלמה 123 תל־אביב טל' 03-6192523 פקס. 03-771938

איחולים לבביים לחברת הצורפים ולמנכ"ל מר יעקב מרדינגר לרגל הגיעות 45 שנה להיווסדה שאו ברכת תנופה ושגשוג מידן תכשיטים טל. 03-6295733

ברכות חמות לחברת הצורפים ולמנכ"ל מר יעקב מרדינגר לרגל חגיגות 45 שנה להיווסדה קירשנר את בנו בע"מ מלטשה אומנותית לקריסטל שד' ירושלים 10 ת"א טל' 03-6825846 פקס. 03-6836412

שפע ברכות ואיחולים לחברת הצורפים ולמנכ"ל מר יעקב מרדינגר לרגל חגיגות 45 שנה להיווסדה הולנד – מורן בע"מ HOLLAND MORAN LTD. רח' התעשיה 116, אור יהודה טל. 03-5331313 פקס. 03-5332045

# נמכר רק שליש מהכרטיסים להופעה של "אר־אי־אם"

מאת אלון כספי

כשליש בלבד ממספר הכרטיסים המוצעים למכירה להופעתה של להקת "אר־אי־אם", שתתקיים ביום רביעי הבא באיצטדיון רמת־גן. מארגני המופע, המצפים להגיע למכירת 30,000 כרטיסים, ערכו אתמול מסיבת עיתונאים באיצטדיון, ובה הציגו את היערכותם למופע, לאור לקחי אסון ערד. שוקי וייס, מפיק ההופעה, שהוא גם אמרגנה להקת "משינה" שבהופעתה אירע האסון, הבהיר כי הוא עושה את המקסימום כדי שהקהל ישהה בביטחה באיצטדיון. "נענינו לדרישות המשטרה והקדשנו תשומת לב מיוחדת למניעת לחץ הדוחק. יושארו שטחים ציבוריים ריקים ותהיה אפשרות פיזור מהירה".

לדברי וייס אין מקום להשוואה בין ערד לאיצטדיון רמת־גן. "בניתוח לאחור ברור היום כי קשה היה למנוע את האסון בערד. ועם זאת, מה שקרה בערד צריך לגרום לניעור כללי של כל מערכת ההפקה בארץ. הבעיה בהפקות כאלו היא לא רק בעיית אבטחה. כל המערכת צריכה לעבור תהליך של התקדמות. אחרי ועדות החקירה אני מקווה שיקימו ועדות תקינה לאירועים". באשר לטענת מפיקים אחרים כי הדרישה להגדיל את מערך השמירה בהופעות תגרום להעלאת מחירי הכרטיסים באופן לא־פרופורציונלי אמר וייס, כי לדעתו צריך לעשות איזון בין האינטרסים השונים – ביטחון הקהל ושמירת מחירם הנמוך של הכרטיסים.

ינאי תלמי, מנהל חברת "יניב אבטחות" שתאבטח את המופע, אמר כי "דרישות משטרת ישראל והלהקה מולאו מעל ומעבר". 250 מאבטחים יהיו באזור האיצטדיון בזמן המופע, ולטענת תלמי תפקיד המאבטחים יהיה לדאוג לנוחיות הקהל ולעמוד לרשותו. תלמי סיפר כי עשרה שערי כניסה יקבלו את הקהל, ובכל אחד מהם יהיו שלושה עד ארבעה מעברים, כך שיהיו בסך הכל 35 כניסות לאיצטדיון. השערים ייפתחו בשעה 17.30, שעה וחצי לפני הופעתה של להקת החימום הראשונה ("הפתעה", אומר וייס). אחריה תופיע הלהקה הבריטית "דרידהד", ובסביבות השעה תשע – "אר־אי־אם".

בוב גולד, אמרגנה של "אר־אי־אם" באירופה ובמזרח התיכון, אמר כי הלהקה מצפה להופעתה בארץ. "חברי הלהקה שמעו על הטרגדיה בערד, כמו גם את התבטאות הנשיא ויצמן על האמריקניזציה של הנוער", אמר גולד. "שוחחנו כמה פעמים עם שוקי וייס בנושא האבטחה, והגענו למסקנה שאיצטדיון רמת־גן וסידורי האבטחה עומדים בסטנדרטים בינלאומיים. את הנשיא הזמנו להופעה כדי שיוכל ליהנות מהופעה טובה ומסודרת".

הופעתה של "אר־אי־אם" תימשך כשעתיים, ובמהלכה תבצע הלהקה שירים משני אלבומיה האחרונים ושירים מוכרים נוספים. חברי הלהקה יגיעו לישראל ביום שלישי הקרוב ויעזבו למחרת ההופעה, ביום חמישי, בדרכם לפראג.

האמרגן של להקת "אר־אי־אם" בוב גולד ומפיק ההופעה בארץ שוקי וייס באיצטדיון רמת־גן (צילום: גדעון מרקוביץ'/ י.ס.פ.א)

# חשד: חברת הדלק "יפתח" מהלה דלקים

מאת אורי שורון

שלטונות המכס חוקרים חשד שחברת שיווק הדלקים "יפתח" מחיפה מעורבת בזיוף ובמהילת דלקים, ובשיווקם לתחנות דלק בתחומי הקו הירוק ומחוצה לו.

חוקר המכס ערן אידלמן ביקש אתמול משופט השלום בחיפה, כמאל ח'יר, להאריך את מעצרו של אחד מבעלי החברה, אליהו מוטעי (46), תושב העיר. על־פי החשד רכשה החברה בנזין מהול בחומרים אחרים, ושיווקה אותו לתחנות הדלק. לשם כך קשרה החברה קשר, על־פי החשד, עם חברה אחרת, בשם "ת"ג", שגם בעניינה התקיימה חקירה.

חוקר המכס טען כי בחיפוש שנערך בבתי המנהלים ובמשרד החברה נמצא, כי מהנהלת החשבונות נעלמו חשבוניות־מס ותעודות משלוח, ואולם למוטעי אין הסבר מניח את הדעת לאן הם נעלמו.

מוטעי, שיצא עם שותפו לחו"ל, חזר בסוף יולי ונעצר ברדתו מן המטוס. שותפו נשאר בחו"ל, ובמכס חוששים כי הוא חושש לחזור בגלל חשיפת הפרשה.

השופט ח'יר הורה לשחרר את מוטעי בערבות של 250,000 שקלים, ואסר את יציאתו מן הארץ עד תום ההליכים המשפטיים בפרשה. חוקר המכס טען כי מוטעי עלול לשבש את החקירה ולתאם עמדות עם הקשורים בה, ואולם השופט ציין כי גם בעבר היה ביכולתו להעלים מסמכים ולתאם עמדות, ואם לא עשה זאת בעבר – סביר להניח שלא יעשה זאת גם בעתיד.

# נזק במיליוני שקלים מפגיעת טרקטור בכבלי "בזק"

## קווי הטלפון בחיפה נותקו ליותר מ־8 שעות

מאת אורי שורון

נזק המוערך במיליוני שקלים נגרם אתמול לחברת "בזק", כאשר טרקטור שביצע עבודות עפר באתר הבנייה "חלונות הסיטי" בחיפה פגע בצינור ראשי של החברה. הצינור שנפגע הכיל 17 כבלי טלפון תת־קרקעיים, חמישה מהם אופטיים. מפעיל הטרקטור ומעסיקו עוכבו לחקירה במשטרה.

קווי הטלפון של עשרות אלפי מנויים נותקו ליותר משמונה שעות, ונגרמו שיבושים חמורים בקשר הטלפוני בין חיפה אל מחוצה לה, כולל הקשר הבינלאומי והפלאפון.

מנהל "בזק" במחוז חיפה, אברהם רוזנברג, סיפר כי ב־30 שנות עבודתו הוא לא נתקל בפגיעה כזו במערכת הטלפונים. לדבריו פעל מפעיל הטרקטור ללא אישור וללא תיאום עם "בזק", על אף שהקבלן ניהל מו"מ עם "בזק" לפני ביצוע העבודה. כתוצאה מן הפגיעה שותקה כמעט לחלוטין העבודה במשרדים רבים בחיפה, בעוד עובדי "בזק" עמלים לתקן את התקלה ולחבר את הכבלים שנקרעו.

יועציה המשפטיים של "בזק" שוקלים לבקש מבית המשפט להורות על הפסקת העבודה באתר הבנייה.

"חלונות הסיטי" הוא פרוייקט בנייה של חברה בשם "פריצקר יזמות בע"מ". את הטרקטור הפעיל קבלן משנה. הפרוייקט מוקם בבה באות מטרים ממרכזת "בזק" בשיקמונה, שהיא המרכזיה הראשית של החברה בחיפה.

"חלונות הסיטי" הוא פרוייקט בנייה גדול, הממוקם בבה באות מטרים ממרכזת "בזק" בשיקמונה, המרכזייה הראשית של חיפה. "פריצקר יזמות בע"מ", החברה האחראית לפרוייקט "חלונות הסיטי", מסרה כי יש לה היתר מן העירייה לחפור באתר.

במרכזן נמסר בהודעת החברה כי המקום שבו עברו כבלי הטלפון סומן, ומטעם החברה ו"בזק" ניתנה הוראה לקבלן החפירות, האוסרת עליו לעבוד במקום המסומן. ואמנם מאז דצמבר אשתקד, שבו החלו עבודות החפירה באתר, לא התקרב כל טרקטור למקום המסומן. החשד הוא שלפגיעה גרם טרקטור של קבלן משנה העובד במקום. כן נמסר בהודעת החברה כי היא "מביעה צערה על אי־הנעימות שנגרמה עקב התקלה".

# הצעיר מתח את המשפחה: זכיתי ב־6 מיליון בלוטו

מאת נתי קיי זילברמן

חייל משוחרר מקריית־אתא הצליח להתל במשפחתו במשך חודשים, לאחר שסיפר לבני משפחתו שזכה בלוטו בשישה מיליון שקלים, עובדה שלא היתה ולא נבראה.

לפני שבועות אחדים חזר הצעיר לביתו, וסיפר לבני משפחתו בהתרגשות רבה כי זכה בפרס הראשון בלוטו – שישה מיליון שקלים. הוא הבטיח ל־12 אחיו כי בכוונתו לחלק להם מכספי הזכייה, והסביר להם כי הכסף יופקד בחשבונו רק בעוד שלושה חודשים.

בינתיים, עד שיגיע הכסף, החליטו האחים לפנק את הזוכה המאושר, אולי מתוך כוונה לקבל נתח גדול יותר מכספי הזכייה.

הם שכרו לאחיהם מכונית מפוארת חדישה, כדי שיוכל להתגודד בה. כמו־כן נתנו לו דמי כיס גבוהים כדי שייצא לבילויים וירכוש בגדים. אחד האחים, נשוי ואב לילדים המתגורר בעכו, אף הגדיל לעשות, עזב את משפחתו, ועבר להתגורר עם האח המיליונר.

סיפור הזכייה התפשט באזור, ורבים פנו אליו בהצעות כיצד להשקיע את הכסף. בין השאר פנה אליו גם מנהל בנק בחיפה, שהכין לו תוכנית השקעה רווחית לכספי הלוטו. המנהל, שפגש את המיליונר הצעיר, אף הציע לו מסגרת אשראי מוגדלת במיוחד כדי שיוכל להתארגן עד שיקבל את כספי הזכייה.

כשחלפו שלושת חודשי ההמתנה, החלו האחים להתעניין בכספי הזכייה. ביום חמישי האחרון הציע הצעיר לבני משפחתו להכין ואפלה גדולה, שכן הוא עומד לנסוע לתל אביב כדי לקבל את הכסף. בני המשפחה לבשו בגדי חג, פרשו בחצר הקטנה של הבית שולחנות עמוסים בכל טוב, אבל חתן השמחה בושש לבוא.

בני המשפחה שחיכו לו העלו סברה כי נחטף או נשדד, ומיהרו לדווח על כך לתחנת משטרת זבולון. המשטרה נערכה מיד לסריקות באזור הצפון בניסיון למצאו. במקביל הופעל גם מערך המודיעין של המשטרה, ובעקבות החקירה המאומצת נמצא הצעיר הנעדר בבית מלון בטבריה, כשהוא מבלה בחברת צעירה מקומית.

כשנמצא הצעיר, התברר כי הוא מתח אותם, וכי מעולם לא זכה בפרס הגדול.

האכזבה במשפחה היתה כמובן גדולה, אך במשטרת זבולון לא מתכוונים לפעול נגד הצעיר כל עוד לא תוגש תלונה רשמית מצד אחד מקורבנותיו.

# אם התינוק בדרום שאביו התעלל בו התעלפה בבית המשפט; שוחררה בערבות

## האם מואשמת בכך שלא דיווחה על ההתעללות בבנה; הסבתא: הבעל כלא את בתי בדירה, ומרוב פחד היא לא יכלה להגן אפילו על עצמה

האב המתעלל מובל לדיון בהמשך מעצרו (צילום: בהטלוויזיה/ י.ס.פ.א)

מאת אמיר רוזנבלית ועתי"ם

שעות אחדות לפני שחרורה בערבות, הוגש בבית משפט השלום בבאר שבע כתב אישום נגד אם התינוק שאביו התעלל בו קשות, על כך שלא דיווחה על ההתעללות. בזמן הדיונים איבדה האישה בת ה־24 את הכרתה, וקיבלה טיפול רפואי במקום.

אתמול גם האריך בית המשפט בחמישה ימים את מעצרו של האב החשוד בהתעללות בבנו. בעת הבאתו של האב לדיון המשפטי התפרץ לעברו של האב אדם שאינו קשור למשפחה, ובעט בעוצמה בבטנו כנקמה על התעללותו בבנו.

כזכור הורה ביום שישי בית המשפט להאריך בשישה ימים את מעצרם של הורי התינוק בן ה־50 יום. ההורים חשודים בכך שהתעללו בתינוק בצורה קשה ומזוויעת. השופטת חני סלוטקי ציוותה אז כי במהלך מעצרם יובאו השניים לבדיקה אצל הפסיכיאטר המחוזי.

את האם ייצג עו"ד אבי יהב, שביקש לצוות על שחרורה מהמעצר. התובעת, עו"ד אנה ברודוסקי, הודיעה לבית המשפט כי אין לה התנגדות לשחרורה של האם בערבות. נשיא בית משפט השלום, השופט עודד אל־יגון, ציווה לשחרר את האם בערבות עצמית ושל צד שלישי בגובה של 10,000 שקל.

עם הבאת האם לבית המשפט מסרה אמה של החשודה מכתב ארוך לשופט, ובו ביקשה לשחרר את בתה ממעצר. "אני מבקשת מבית המשפט לשחרר אותה ממעצר לאלתר, משום שתינוק זקוק לאמו ונראה מפוחד ונמוש בלעייה", כתבה הסבתא. הסבתא גוללה מסכת אומללה שבתה נקלעה אליה בהיכרותה עם האב המתעלל. לדבריה לפני כשנה הכירה בתה את האב, גבר בן 30 שהיה החבר הראשון שלה. בגלל תמימותה, טענה הסבתא, נפלה בתה בשביו, בלי שתתקומם כלל את עברו. באותו זמן גם הרתה לו, והדבר החיש את נישואיהם תוך חודשיים מאז שהכירו, ולמרות התנגדות המשפחה.

הסבתא כתבה לבית המשפט כי חתנה השתלט על בתה, מידר את חייה, איים לרצוח אותה, ומנע מפגשים בינה לבין בני משפחתה. לדבריה נהג הבעל להכות את אשתו ולגרוף אותה בנוכחות שכנים. בשלב זה, טענה, כבר נודע להם שיש לו ילד מאשתו הראשונה, שגם אליה היה אלים.

הסבתא הוסיפה כי חתנה נהג לכלוא את בתה עם התינוק בדירה, בלי שדאג להם למזון או לחיתולים לתינוק. לטענתה התעלל החתן לא רק בתינוק, אלא גם באשתו, ולכן מרוב פחד לא יכלה האישה הצעירה להגן אפילו על עצמה.

הסבתא סיפרה כי בשיחות שקיימה עם הבת מתא המעצר, בכתה הבת ותעקה על כך שהפרידו אותה מהתינוק שלה. לטענתה פנתה לבית החולים כשהתעורר חשד לגבי פגיעות בתינוק, למרות שגם או חששה מבעלה שימשש את איומיו וירצח אותה. זו גם הסיבה לכך, מציינת הסבתא, שהיא מבקשת להפריד את הדיון המשפטי של בתה וחתנה. לדבריה, בתה תחשוש לדבר בבית המשפט בנוכחות בעלה, מפחד שהוא יפגע בה. "חטאה היחיד של בתי שהיא נשאה לאדם האלים הזה", כתבה הסבתא לבית המשפט. היא ביקשה עוד להפנות אותה לשירותי הרווחה כדי שיצמידו לה סייעת שתלמד אותה לטפל בתינוק. הסבתא הבטיחה שהיא ובנותיה יסייעו לבתה לגדל את התינוק, וביקשה להימנע ממסירתו לאימוץ. כמו־כן ביקשה לבתה סיוע משפטי לפתיחת הליכי גירושין מבעלה. אף שהשופט לא התייחס בהחלטתו לבקשת הסבתא, הוא ציווה לשחרר את הנאשמת ממעצר, ולקיים את המשך הדיון לאחר שחרורה.

כזכור, נעצרו האב בן ה־30 והאם בת ה־24, המתגוררים באחד היישובים בנגב, ביום חמישי שעבר על־ידי המשטרה, לאחר שהסבתא החרה לקחו את הפעוט לבית החולים 'סורוקה' בבאר שבע, שם אובחנו בו סימני אלימות קשים: שטפי דם מתחת לעיניים ובלחי, סימני נשיכות בישבן, פצע מתחת ללשון ונפיחות ברגל ימין. במיפוי העצמות שנערך התגלו גם שבר בירך ושברים ישנים ברגל. המקרה דווח לשירותי הרווחה ולמשטרה, וזו גבתה עדויות מהאם ועצרה את האב.

באריכות המשטרה אמר בדיון המשפטי ביום שישי כי בידי המשטרה מצויות עדויות של בני משפחת האם לכך שהאב נהג באלימות מילולית ופיזית כלפי אשתו וכלפי התינוק, תוך שהוא "מחבק חזק מאוד את התינוק". כמו־כן נטען כי האב נהג "לנשק־לנשוך את התינוק בצורה מוגזמת ביותר".

חוקר המשטרה אמר כי מדובר במקרה חמור ומזעזע מאוד של התעללות בקטין חסר ישע. הוא מסר כי ב־24 ביולי הוצא צו על־ידי רשויות הרווחה, המורה על הוצאת התינוק מידי המשפחה.

בכתב האישום שהוגש אתמול נגד האם נאמר כי ב־18 ביוני השנה הובא התינוק לבדיקה בתחנה לבריאות המשפחה בבאר שבע, ונתגלו עליו סימני אלימות שכללו שטפי דם בלחי השמאלי ושטפי דם פנימיים. ב־10 ביולי, כשהובא התינוק לבדיקה נוספת בתחנה לבריאות המשפחה, נתגלו סימני חבלה בזרועו השמאלית ובירכו. שישה ימים לאחר מכן הובא התינוק להדר מיון ילדים בבית החולים 'סורוקה', ובמיפוי עצמות שנערך במקום אובחנו שברים בירך ימין ושברים ישנים ברגל ובצלעות.

בראיון לגלי צה"ל אמרה אתמול האם כי לא יכלה להגן על בנה. "אחרי שרחצתי את הילד וראיתי את הסימנים", סיפרה, "שאלתי את בעלי – מה זה הסימנים האלה, ואז שמעתי את הילד צורח וראיתי אותו אוחז בו חזק, ולקחתי את הילד מאביו. כשצעקתי עליו על מה שעשה לילד – הוא איים עלי ברצח".

# קציני המשטרה התלוננו זה על זה

מאת נתי קיי זילברמן

מבוכה רבה במשטרת חיפה לאחר ששני קצינים בדרגת פקד, המשרתים במשטרת המרחב והגרים בשכנות, הגישו באחרונה תלונות זה נגד זה במשטרת זבולון.

הרקע לתלונות במשטרה הוא טפטוף מים ממזגן של אחד הקצינים על מרפסת ביתו של הקצין השני.

המתלונן הראשון, קצין עורך־דין בהכשרתו, המשמש גם כתובע משטרתי במרחב חיפה, הגיש את תלונתו לפני מספר ימים נגד שכנו, המשמש כקצין במשמר האזרחי של משטרת חיפה. בתלונתו קבל הקצין על כך ששכנו מסיג גבול בכך שהתקין על גג ביתו את המזגן המטפטף מים על גג ביתו.

התלונה הועברה לקצין התקירות של תחנת זבולון, רב־פקד אלכס גולדשטיין, וזה זימן את קצין המשא"ז שנגדו הוגשה התלונה לחקירה. בחקירה טען הקצין כי המזגן התוקן בביתו זמן רב לפני שעבר להתגורר במקום הקצין המתלונן. הוא הסביר גם כי ניסה מספר פעמים לעלות לגג הבית כדי לתקן את התקלה ולמנוע את הטפטוף, ואולם שכנו הקצין אסר עליו לעשות זאת.

במשטרת זבולון בודקים עתה אפשרות להעביר את הטיפול בפרשה לידי היחידה לחקירת שוטרים שבמשרד המשפטים.

# נאסרה כניסתם של 28 אזרחי גאנה

(עָ). – נמנעה כניסתם של 28 אזרחי גאנה שבאו לארץ, לאחר שהתברר כי כוונתם לשהות בארץ ולעבוד שלא כחוק.

בבדיקת משרד הפנים עולה כי ראש הקבוצה קיבל בעבר אישור להבאת שתי קבוצות לצורך השתלמות בחקלאות במושב בנגב. הבדיקה העלתה כי הקבוצה הראשונה של אותו מדריך לא הגיעה למטרת השתלמות, אלא למטרת שהייה ועבודה, וכעת נאסרה כניסתה של הקבוצה השנייה.

# 2 ישראלים שהונו בנקים למשכנתאות נתפסו בסאן־פרנסיסקו והובאו לארץ

מאת כתב "דבר"

שני ישראלים המשתייכים לכנופיה שהונתה בנקים למשכנתאות בסכום של כ־2 מיליון ש"ח, ונמלטו מהארץ לפני כחצי שנה, נתפסו בסאן־פרנסיסקו והובאו שלשום לישראל. היום יובאו השניים להארכת מעצרם בפני שופט שלום ברחובות.

הכנופיה, בה היו חברים ישראלים דוברי רוסית, הסתייעה למטרותיה בעולים חדשים. תוך שימוש במסמכים מזוייפים, ניצלו העולים החדשים את זכאותם למשכנתא לרכישת דירות. לאחר קבלת כספי המשכנתא, ביטלו חברי הכנופייה את עיסקת קניית הדירה. את כספי המשכנתאות חילקו ביניהם הישראלים הוותיקים והעולים החדשים בכנופיה.

הפרשה נחשפה עם מעצרם של שלושה מחברי הכנופיה – ישראלי וזוג עולים חדשים – בנובמבר '94. השלושה נעצרו "על חם" בסניף בנק בנס ציונה, בזמן שבאו לקבל כספי משכנתא. הם נשפטו, ונידונו לפני מספר חודשים לתקופות מאסר שונות.

שני ראשי הכנופיה, תושבי חולון בני 30 ו־34, נמלטו מהארץ עם מעצרם של השלושה. נערכו פעולות שונות לאיתורם בחו"ל, ובאחרונה הם נלכדו בסאן־פרנסיסקו.

משרד המשפטים הגיש בקשה להסגרתם, אך במהלך הדיון בארה"ב בבקשה הביעו החשודים את הסכמתם להסגרה. לפני שבוע יצאו לארה"ב ראש יחידת ההונאה במחוז המרכז, רפ"ק יפית מורחי, וחוקר נוסף, שחזרו שלשום לארץ יחד עם החשודים.

הצייר עמנואל סלע הוזעק אתמול לבית־החולים רמב"ם בחיפה לבצע "ניתוח" יוצא דופן: מישהו תנך בסכין את ציורו המוצב בלובי של בית החולים. במשך ארבע שעות עמל סלע, הדביק את הקרע בציור, ותיקן בצבעים המתאימים את קטע הציור שנפגע (אורי שורון)

# אין שביתה בנעמת: הושגו הבנות לגבי העובדות המפוטרות

מאת אפרים דוידי

השביתה שאמורה היתה לפרוץ הבוקר במעונות נעמת ברחבי הארץ בוטלה אתמול בשעות הלילה. זאת לאחר שנציגי העובדות וראשי נעמת הגיעו להבנות בנוגע לתנאי הפרישה של יותר מ־300 עובדות במעונות.

מזכ"ל הסתדרות הפקידים ליאון מורדוכבסקי מסר אמש, כי סוכם שהעובדות שיפרשו יקבלו פיצויי פיטורים של עד 225 אחוז. כמו כן יינתן מענק מיוחד לעובדות בעיירות פיתוח וישובים מוכי אבטלה. גובה המענק טרם סוכם.

עובדות שירצו לפרוש מרצון יוכלו ליהנות מאותם התנאים. כן סוכם כי עובדות הקרובות לגיל פרישה יקבלו תנאים מיוחדים.

ההסכם לא נחתם משום שהנוסח הסופי טרם סוכם, ולכן גם לא בוטל סכסוך העבודה. יחד עם זאת הורתה הסתדרות הפקידים שלא לפתוח בשביתה ולא לקיים את ההפגנה שהיתה מתוכננת הבוקר. הבוקר ייתנהלו מגעים לגבי השביתה שפרצה ביום שלישי במעונות בבית שאן, שם מתנגדות השובתות לסגירת המעונות.

# בת שנתיים טבעה למוות באמבטיה

(עָ). – פעוטה בת שנתיים טבעה אתמול למוות באמבטיה בביתה ביישוב כפר ברא שליד פתח תקווה.

אמה של הפעוטה הושיבה אותה בתוך האמבטיה לאחר שסבלה מחום. האם סיפרה כי השאירה את הילדה ללא השגחה דקות ספורות, וכשחזרה מצאה את הילדה ללא תנועה. צוות מד"א שהוזעק למקום ניסה לבצע בה החייאה, אך רופא קבע את מותה. משטרת פתח תקווה פתחה בחקירה בחשד לרשלנות מצד האם.


# מחר בדבר

**ישראל צריכה צבא גדול וחכם**
ראיון עם אלוף (מיל) ישראל טל / און לוי

**השמש כבתה והשמים נפלו**
מה עשתה פצצת האטום ליפאן ולעולם / אלון פנקס

**"אתה רוצה להפוך אותנו לרצועת ביטחון"**
ראש הממשלה בעימות עם תושבי הבקעה / דניאל בר־סימון

**החיים הטובים־כאילו**
הדגל החברתי בחצי התורן / דוד פדהצור

**לוחם זכויות האדם הארי וו**
האיש שעליו ידברו בפסגת ארה"ב־סין / פזית רבינא

**החיים בגטו**
מה משקפים הבתים הנבנים בישראל? / חיים מאור

דן אבידן, אמיר אורן, אמנון אטד, סטיב אמרסון, חיים גורי, אלון גל, יורם הרועה, משה כהן, מושיק לין, לוי מורב, דליה מנור, צבי מרום, אמיר נוימן, מיכל סלע, אורה ערמוני, כאמילה ערף־בדר, מרים פוקס, יעל פישביין, טדי פרויס, ורדה צימרמן, אורי שין, דורון שרם

משא | דבר־השבוע | דבר שישי

דבר־אחר

זה ה דבר שחסר לך כל בוקר

צלצלו 03-5286141 והעיתון בביתך